

令和3年度予算の概要

令和3年3月

新宿区

【凡例】

新規事業	=	新規
拡充事業	=	拡充
実行計画事業	=	計画
東京 2020 オリンピック・ パラリンピック関連事業	=	オリパラ

- *各表の計数は、原則として表示単位未満を四捨五入しています。
- *各表の構成比は、項目単位で四捨五入しているため合計と合わないことがあります。
- *施設等の名称は、仮称のものを含みます。

目 次

I	令和3年度予算のあらまし	5
1	予算の編成方針	5
2	予算の規模	6
3	令和3年度一般会計歳入予算	8
4	令和3年度一般会計歳出予算	10
II	基本構想の実現に向けた主な取組	12
1	暮らしやすさ1番の新宿	12
(1)	生涯にわたり心身ともに健康で暮らせる健康寿命の延伸に向けた取組の充実	12
(2)	住み慣れた地域で暮らし続けられる地域包括ケアシステムの推進	12
(3)	障害者がいきいきと暮らし続けられる環境の整備	14
(4)	安心できる子育て環境の整備	14
(5)	未来を担う子どもたちの生きる力を伸ばす教育の充実	15
(6)	セーフティネットの整備充実	17
(7)	女性や若者が活躍できる地域づくりの推進	17
(8)	地域の課題を共有し、ともに考え、地域の実情に合ったまちづくりの推進	17
(9)	地域での生活を支える取組の推進	17
2	新宿の高度防災都市化と安全安心の強化	18
(1)	災害に強い、逃げないですむ安全なまちづくり	18
①	建築物等の耐震化の推進	18
②	木造住宅密集地域解消の取組の推進	18
③	市街地整備による防災・住環境等の向上	18
④	災害に強い都市基盤の整備	18
(2)	災害に強い体制づくり	19
(3)	暮らしやすい安全で安心なまちの実現	19
①	犯罪のない安心なまちづくり	19
②	感染症の予防と拡大防止	19
③	良好な生活環境づくりの推進	19
(4)	新型コロナウイルス感染症対策	20

3	賑わい都市・新宿の創造	24
	(1) 回遊性と利便性の向上による魅力的で歩いて楽しいまちづくり	24
	(2) 誰もが安心して楽しめるエンターテインメントシティの実現	24
	(3) 地域特性を活かした都市空間づくり	24
	(4) 誰もが自由に歩ける、利用しやすく、わかりやすいまちづくり	24
	(5) 道路環境の整備	24
	(6) 交通環境の整備	25
	(7) 豊かなみどりの創造と魅力ある公園等の整備	25
	(8) 地球温暖化対策の推進	25
	(9) 資源循環型社会の構築	26
	(10) 活力ある産業が芽吹くまちの実現	26
	(11) 魅力ある商店街の活性化に向けた支援	26
	(12) まちの歴史や記憶、文化、芸術など多様な魅力による賑わいの創造	26
	(13) 国際観光都市・新宿としての魅力の向上	27
	(14) 生涯にわたり学習・スポーツ活動などを楽しむ環境の充実	27
	(15) 多文化共生のまちづくりの推進	27
	(16) 平和都市の推進	27
	(17) 東京2020オリンピック・パラリンピックを見据えた取組	28
4	健全な区財政の確立	30
	(1) 財政基盤の強化に向けた取組	30
	(2) 財源対策	32
	(3) 行政評価の反映	33
	(4) 事務事業の見直し	35
5	好感度1番の区役所	38
III	社会保障・税一体改革への対応等	39
IV	基本政策事業予算額等	44

V	主要施策事業	45
1	暮らしやすさ1番の新宿	45
2	新宿の高度防災都市化と安全安心の強化	91
3	賑わい都市・新宿の創造	107
4	健全な区財政の確立	140
5	好感度1番の区役所	148
VI	令和3年度2月補正予算の概要	151
VII	令和3年度3月補正予算の概要	153
VIII	令和2年度2月補正予算の概要	156
IX	令和2年度3月補正予算の概要	158
X	3月補正後の基金残高と区債残高の推移と今後の見込み	160
XI	3月補正後の第二次実行計画期間中の収支見通し	162

【参考】

令和3年度予算の見積りについて（依命通達）	164
各会計当初予算総括表	168
一般会計歳入予算款別総括表	169
一般会計歳出予算款別総括表	169
一般会計歳出第二次実行計画基本政策別総括表	170
一般会計歳出新宿区基本構想に基づく目標別総括表	170
一般会計歳出性質別総括表	171
職員及び給与費の状況	171
国民健康保険特別会計歳入予算款別総括表	172
国民健康保険特別会計歳出予算款別総括表	172
介護保険特別会計歳入予算款別総括表	173
介護保険特別会計歳出予算款別総括表	173
後期高齢者医療特別会計歳入予算款別総括表	174
後期高齢者医療特別会計歳出予算款別総括表	174
各会計予算総括表 3年度2号（3月）補正後予算比較	175
一般会計歳入予算款別総括表 3年度2号（3月）補正後予算比較	176
一般会計歳出予算款別総括表 3年度2号（3月）補正後予算比較	176
一般会計歳出性質別総括表 3年度2号（3月）補正後予算比較	177
職員及び給与費の状況 3年度2号（3月）補正後予算比較	177
国民健康保険特別会計歳入予算款別総括表 3年度1号（3月）補正後予算比較	178
国民健康保険特別会計歳出予算款別総括表 3年度1号（3月）補正後予算比較	178
介護保険特別会計歳入予算款別総括表 3年度1号（2月）補正後予算比較	179
介護保険特別会計歳出予算款別総括表 3年度1号（2月）補正後予算比較	179

I 令和3年度予算のあらまし

1 予算の編成方針

予算編成方針のポイント

1 背景

◎新型コロナウイルス感染症拡大の影響

- ・生産活動の停滞
- ・消費の大幅な落ち込み
- ・雇用・所得環境の急激な悪化

◎感染症収束まで長引く可能性[景気回復は先行き不透明]

◎元年度決算

- ・実質単年度収支7年連続黒字
- ・基金残高532億円→576億円
(H30年度末) (R元年度末)
- ・経常収支比率80.8%→81.5%
(H30決算) (R元決算)
[適正水準(70%から80%)超過]

「新型コロナウイルス緊急経済対策」等への補正予算計上により、既に財政調整基金を97億円取崩見込み

財政構造は、さらに硬直化

◎今後は厳しい財政運営へ

- ・ふるさと納税や感染拡大の影響

特別区税や特別区交付金の大幅な減収

◎第二次実行計画初年度の取組

最優先事項

- ・感染症拡大防止対策
(感染症の影響を前提とした「新たな日常」の構築による取組)
- ・高齢者や子育て世代への支援など誰もが安心して住み続けられる環境の整備
- ・災害に強い安全で安心なまちの実現
- ・魅力あふれる賑わい都市の創造と地域の特性を活かしたまちづくり など

2 令和3年度予算見積りの基本方針

不透明な財政環境の中、
『新たな日常』を基軸とする第二次実行計画を始動させ、
現下の区政課題の解決に向け挑戦する予算

- ① コロナ禍における社会経済情勢の動向を的確に見極めながら、優先順位を踏まえた財源の効果的な配分を実現する
- ② ・従来の行政評価や決算実績などに「新たな日常」の要素を加え、精査のうえ事務事業を見直す
・財源の的確な捕そくによる一層の歳入確保

※財政調整基金取崩見込み額は、令和2年9月時点のものです。

2 予算の規模

- 令和3年度予算編成では、不透明な財政環境の中、「新たな日常」の構築への取り組みとして新型コロナウイルス感染症拡大防止対策を最優先事項とするとともに、高齢者や子育て世代への支援など誰もが安心して住み続けられる環境の整備、災害に強い安全で安心なまちの実現、魅力あふれる賑わい都市の創造と地域の特性を活かしたまちづくりなど、取り組まなければならない課題に予算を重点的に配分しました。その結果、3年度一般会計の予算規模は、前年度と比較して、37億円、2.4%増、過去最大の1,577億円となりました。
- 一般会計に、特別会計を合わせた全会計の予算規模は 2,266億円となっています。

令和3年度当初予算

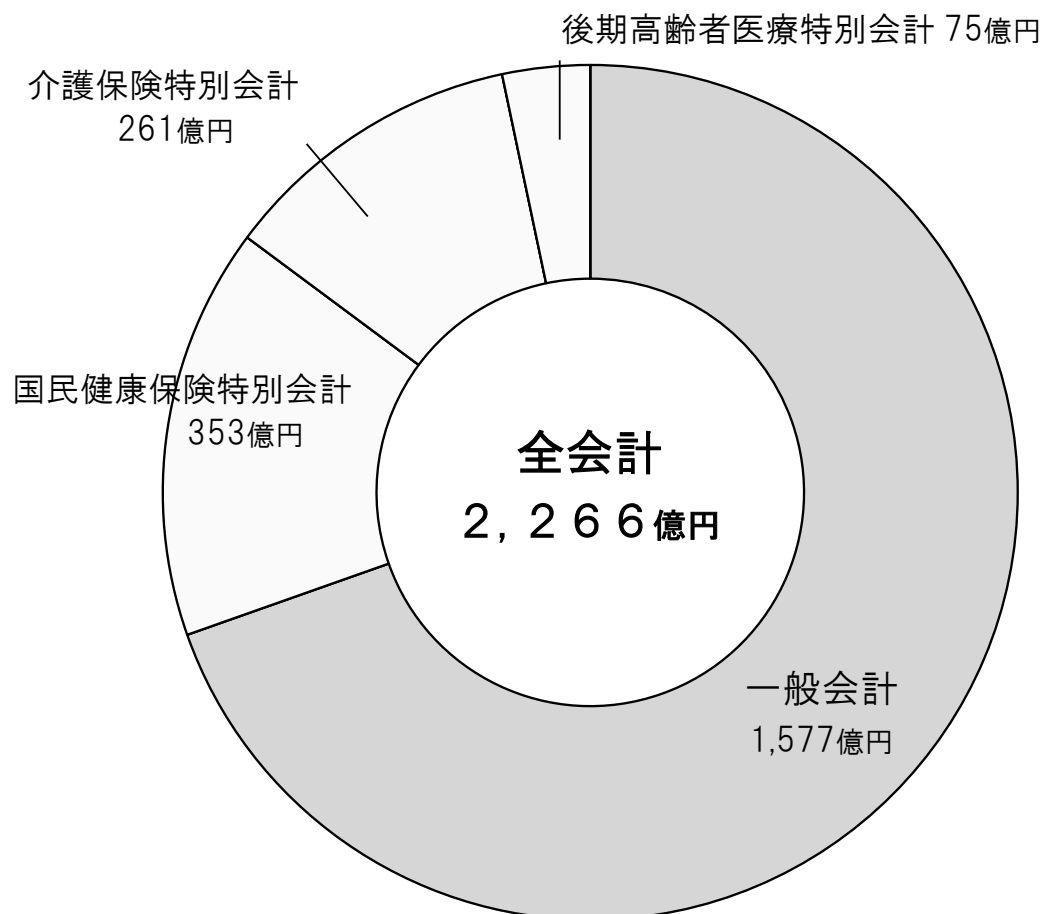

単位：億円 %

区分	令和3年度	令和2年度	増減額	増減率 (%)
一般会計	1,577	1,540	37	2.4
国民健康保険特別会計	353	366	△ 13	△ 3.4
介護保険特別会計	261	266	△ 5	△ 2.0
後期高齢者医療特別会計	75	76	△ 1	△ 0.8
合計	2,266	2,248	18	0.8

一般会計当初予算の推移

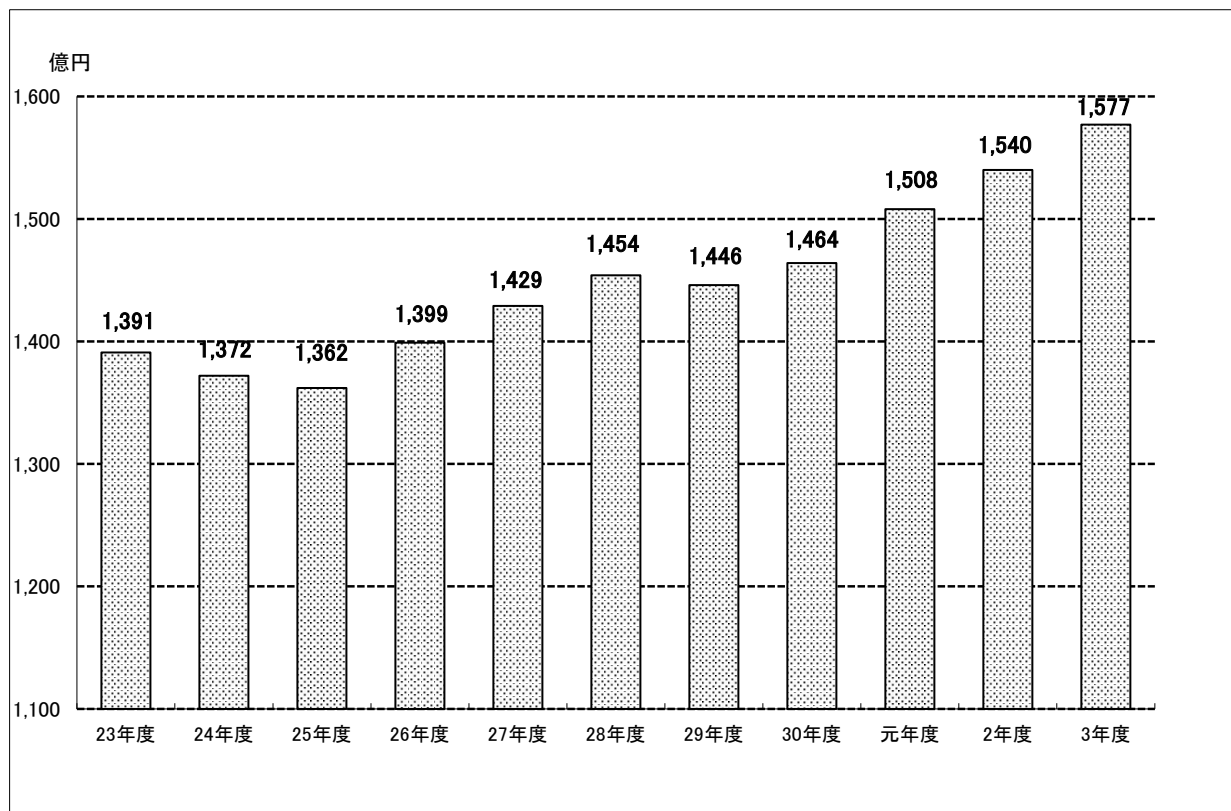

平成24年度から令和3年度の一般会計当初予算の10年間の平均規模は1,455億円の規模となっています。

【当初予算の推移】

単位: 億円

区分	23年度	24年度	25年度	26年度	27年度	28年度	29年度	30年度	元年度	2年度	3年度
一般会計	1,391	1,372	1,362	1,399	1,429	1,454	1,446	1,464	1,508	1,540	1,577
国民健康保険 特別会計	350	356	355	369	430	438	449	383	372	366	353
介護保険 特別会計	195	211	221	236	234	241	254	240	252	266	261
後期高齢者医療 特別会計	59	63	63	66	67	67	70	72	73	76	75
計	1,995	2,002	2,001	2,070	2,160	2,200	2,219	2,159	2,205	2,248	2,266

【参考】 新宿区・東京都・国の財政規模の推移(一般会計当初予算)

単位: 億円 %

区分	23年度	24年度	25年度	26年度	27年度	28年度	29年度	30年度	元年度	2年度	3年度
新宿区	1,391	1,372	1,362	1,399	1,429	1,454	1,446	1,464	1,508	1,540	1,577
伸び率	0.6	△ 1.4	△ 0.7	2.7	2.1	1.7	△ 0.5	1.3	3.0	2.1	2.4
東京都	62,360	61,490	62,640	66,667	69,520	70,110	69,540	70,460	74,610	73,540	74,250
伸び率	△ 0.4	△ 1.4	1.9	6.4	4.3	0.8	△ 0.8	1.3	5.9	△ 1.4	1.0
国	924,116	903,339	926,115	958,823	963,420	967,218	974,547	977,128	1,014,571	1,026,580	1,066,097
伸び率	0.1	△ 2.2	2.5	3.5	0.5	0.4	0.8	0.3	3.8	1.2	3.8

3 令和3年度一般会計歳入予算

- 歳入予算では、一般財源の総額が、981億円で、前年度と比較して4億円(0.4%)の増となりました。内訳は、新型コロナウイルス感染症の影響を受け、特別区税が471億円で、22億円(4.5%)の減、地方消費税交付金が120億円で、11億円(8.4%)の減、特別区交付金が254億円で、10億円(3.7%)の減などによるものです。この減収に対応するため財政調整基金繰入金が82億円で、43億円(111.8%)の大幅な増となっています。
- 特定財源の総額は、596億円で、前年度と比較して33億円、5.8%の増となりました。内訳は、国勢調査終了や地域密着型サービス整備助成の事業進捗等により都支出金が128億円で、6億円(4.8%)の減、工事規模の減により特別区債が10億円で、8億円(44.7%)の減となる一方、新型コロナウイルス感染症対策により国庫支出金が303億円で、9億円(3.1%)の増、各種基金の活用により繰入金が55億円で、39億円(244.6%)の大幅な増となっています。

単位:百万円

区 分	令和3年度		令和2年度		比較増減		
	予算額	構成比	予算額	構成比	増減額	増減率	
一 般 財 源	特別区税	47,095	29.9%	49,330	32.0%	△ 2,235	△4.5%
	地方譲与税	490	0.3%	497	0.3%	△ 7	△1.6%
	利子割交付金	126	0.1%	130	0.1%	△ 4	△3.4%
	配当割交付金	639	0.4%	671	0.4%	△ 32	△4.7%
	株式等譲渡所得割交付金	696	0.4%	373	0.3%	323	86.7%
	地方消費税交付金	12,056	7.6%	13,164	8.6%	△ 1,108	△8.4%
	自動車取得税交付金	0	0.0%	0	0.0%	0	0.0%
	環境性能割交付金	110	0.1%	123	0.1%	△ 13	△10.4%
	地方特例交付金	144	0.1%	130	0.1%	14	10.4%
	特別区交付金	25,389	16.1%	26,369	17.1%	△ 980	△3.7%
	その他	3,161	2.0%	3,038	2.0%	123	4.1%
	小計	89,906	57.0%	93,825	61.0%	△ 3,919	△4.2%
	財政調整基金繰入金	8,219	5.2%	3,881	2.5%	4,338	111.8%
合 計	98,125	62.2%	97,706	63.5%	419	0.4%	
特 定 財 源	分担金及び負担金	2,065	1.3%	2,071	1.3%	△ 6	△0.3%
	使用料及び手数料	4,430	2.8%	4,536	3.0%	△ 106	△2.3%
	国庫支出金	30,308	19.2%	29,384	19.1%	924	3.1%
	都支出金	12,764	8.1%	13,406	8.7%	△ 642	△4.8%
	諸収入	2,823	1.8%	2,791	1.8%	32	1.1%
	繰入金	5,434	3.5%	1,577	1.0%	3,857	244.6%
	特別区債	967	0.6%	1,749	1.1%	△ 782	△44.7%
	その他	755	0.5%	756	0.5%	△ 1	△0.1%
合 計	59,546	37.8%	56,270	36.5%	3,276	5.8%	
歳 入 合 計	157,671	100%	153,976	100%	3,695	2.4%	

項目単位で四捨五入しているため合計と合わないことがあります

令和3年度一般会計歳入予算の構成割合

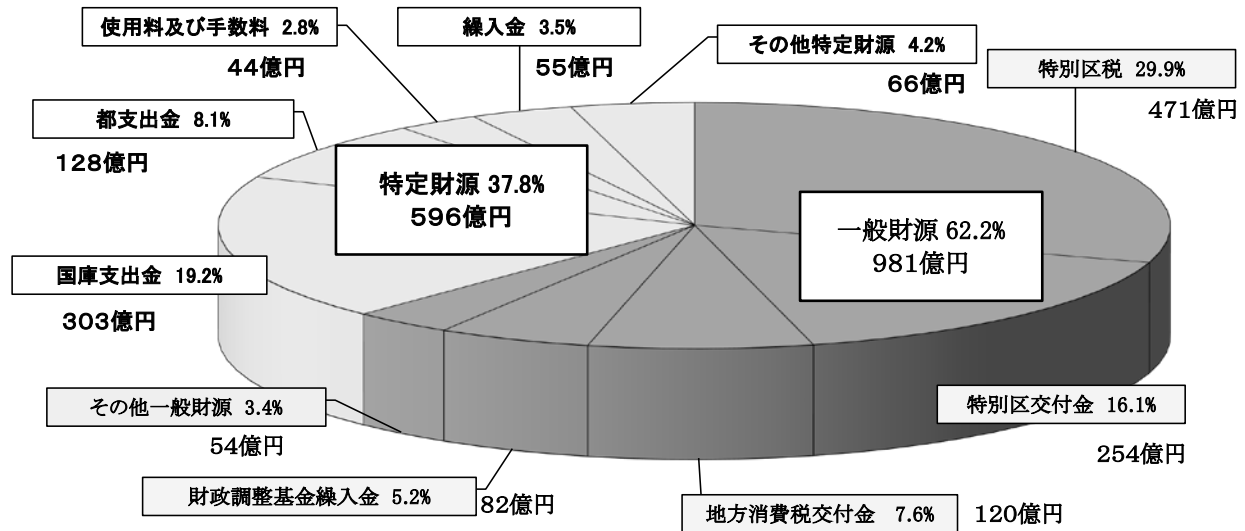

(注) 一般財源・・・財源の使い道が特定されず、どのような経費にも使用できる財源(※)
 特定財源・・・財源の使い道が特定されている財源

※目的税の用途について

一般財源のうち、森林環境譲与税(地方譲与税に含まれています。)は、間伐や人材育成・担い手の確保、木材利用の促進や普及啓発等の森林整備及びその促進費用に用途が定められています。

令和3年度は、下記のとおり、木材利用及び普及啓発等に要する費用に充当します。

用途区分	事業名	事業費	当該事業の財源内訳(千円)		
			国・都支出金、 その他特定財源	一般財源等	
				森林環境譲与税	その他
普及啓発等	区が取り組む地球温暖化対策の推進(121頁)	19,413	1,000	18,413	0
木材利用	環境に配慮した道づくり(木製防護柵の設置)(112頁)	11,191	0	10,262	929

また、特別区税に含まれる入湯税については、環境衛生施設、鉱泉源の保護管理施設、消防施設などの整備や観光の振興に要する費用に用途が定められています。令和3年度は、下記のとおり観光の振興に要する費用に充当します。

用途区分	事業名	事業費	当該事業の財源内訳(千円)		
			国・都支出金、 その他特定財源	入湯税	その他
観光振興	新宿観光振興協会事業助成等(134頁※)	71,756	0	17,997	53,759

※134頁は同事業のうち、一部の事業費のみ掲載しているため一致しません。

特別区税の推移

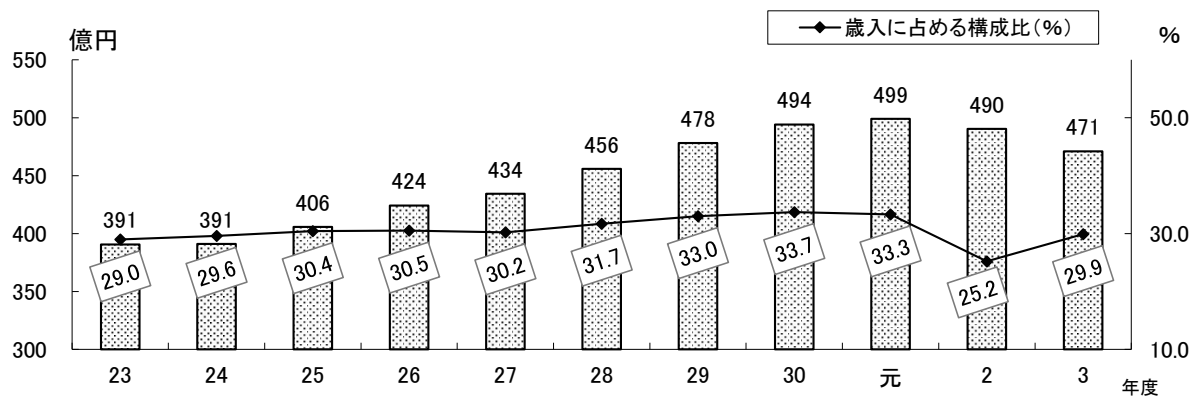

*平成23年度～令和元年度は決算額、令和2年度は決算見込み(3月補正後予算額)、令和3年度は当初予算額

4 令和3年度一般会計歳出予算

- 3年度の歳出合計1,577億円を性質別内訳でみると、義務的経費が844億円で53.5%を占め、前年度と比較すると16億円(1.9%)の増となっています。このうち、保育委託や住居確保給付金等の増により扶助費が529億円で、7億円(1.3%)の増、職員給与費等の増により人件費が288億円で、6億円(2.0%)の増となっています。投資的経費は103億円で、前年度と比較して6億円(5.4%)の減ですが、これは西戸山公園野球場改修工事の終了などによるものです。一般事業費は630億円で、児童・生徒に対するタブレット端末配備による学校情報ネットワークシステム運用経費の増等により物件費が357億円で、24億円(7.2%)の増、商工業緊急資金利子補給の増等により補助費等が92億円で、9億円(10.8%)の増などとなっています。
- 目的別内訳では、義務的経費、特に扶助費の割合が高い、福祉費450億円と子ども家庭費327億円を併せて777億円となり、全体の49.2%を占めています。これに、健康費、教育費、総務費、土木費が100億円規模で続きます。

単位:百万円 %

区 分	令和3年度		令和2年度		比較増減	
	予算額	構成比	予算額	構成比	増減額	増減率

性質別内訳

性質別	義務的経費	84,386	53.5%	82,781	53.7%	1,605	1.9%
	人件費	28,799	18.3%	28,227	18.3%	572	2.0%
	扶助費	52,887	33.5%	52,220	33.9%	667	1.3%
	公債費	2,700	1.7%	2,334	1.5%	366	15.7%
	投資的経費	10,296	6.5%	10,884	7.1%	△ 588	△5.4%
	一般事業費	62,989	40.0%	60,311	39.2%	2,678	4.4%
	物件費	35,746	22.7%	33,344	21.7%	2,402	7.2%
	維持補修費	1,220	0.8%	1,340	0.9%	△ 120	△9.0%
	補助費等	9,177	5.8%	8,280	5.4%	897	10.8%
	積立金	3,615	2.3%	3,597	2.3%	18	0.5%
	投資及び出資金	-	-	-	-	-	-
	貸付金	1,159	0.7%	1,159	0.7%	0	0.0%
	繰出金	11,772	7.5%	12,441	8.1%	△ 669	△5.4%
	予備費	300	0.2%	150	0.1%	150	100%
歳出合計	157,671	100%	153,976	100%	3,695	2.4%	

目的別内訳

目的別	1 議会費	768	0.5%	767	0.5%	1	0.2%
	2 総務費	12,236	7.8%	11,074	7.2%	1,162	10.5%
	3 地域振興費	7,880	5.0%	8,708	5.7%	△ 828	△9.5%
	4 文化観光産業費	4,406	2.8%	3,508	2.3%	898	25.6%
	5 福祉費	44,943	28.5%	44,465	28.9%	478	1.1%
	6 子ども家庭費	32,730	20.7%	32,680	21.2%	50	0.2%
	7 健康費	15,132	9.6%	14,382	9.3%	750	5.2%
	8 環境清掃費	8,361	5.3%	8,024	5.2%	337	4.2%
	9 土木費	12,133	7.7%	12,502	8.1%	△ 369	△3.0%
	10 教育費	12,465	7.9%	11,789	7.7%	676	5.7%
	11 公債費	2,702	1.7%	2,336	1.5%	366	15.7%
	12 諸支出金	3,615	2.3%	3,591	2.3%	24	0.7%
	13 予備費	300	0.2%	150	0.1%	150	100%
歳出合計	157,671	100%	153,976	100%	3,695	2.4%	

項目単位で四捨五入しているため合計と合わないことがあります

令和3年度歳出予算の性質別内訳

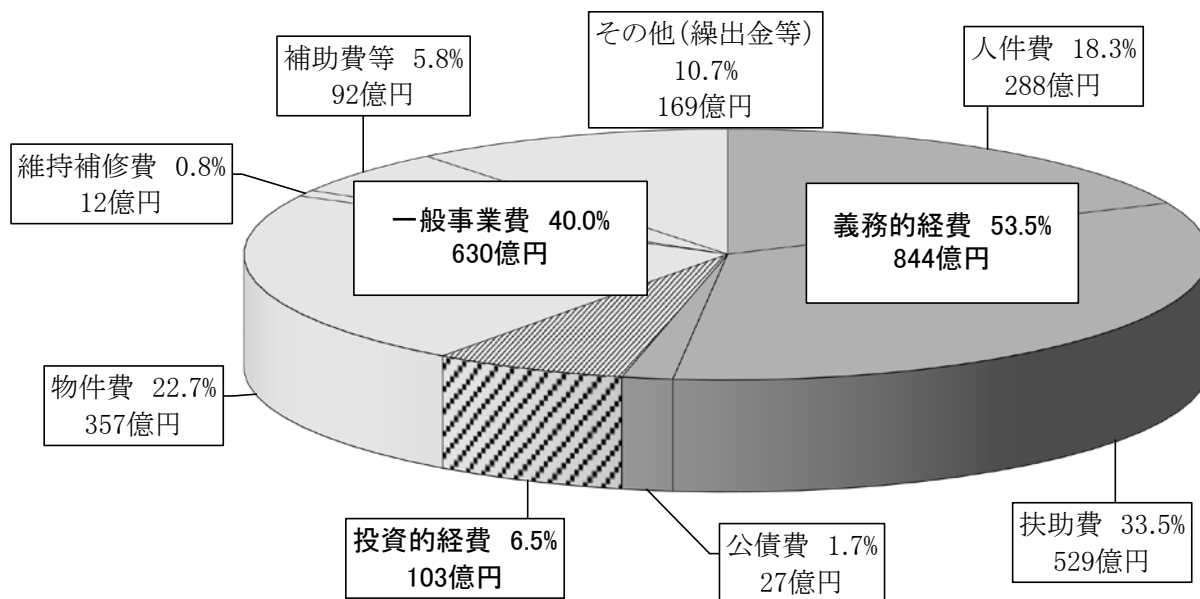

性質別内訳のうち、職員などの人件費が288億円(18.3%)、生活保護費等に係る扶助費が529億円(33.5%)、施設管理経費等の物件費が357億円(22.7%)となり、この3つの項目で全体の約7割を占めています。なお、一般事業費は、物件費、維持補修費、補助費等、その他(繰出金等)の合計です。

令和3年度歳出予算の目的別内訳

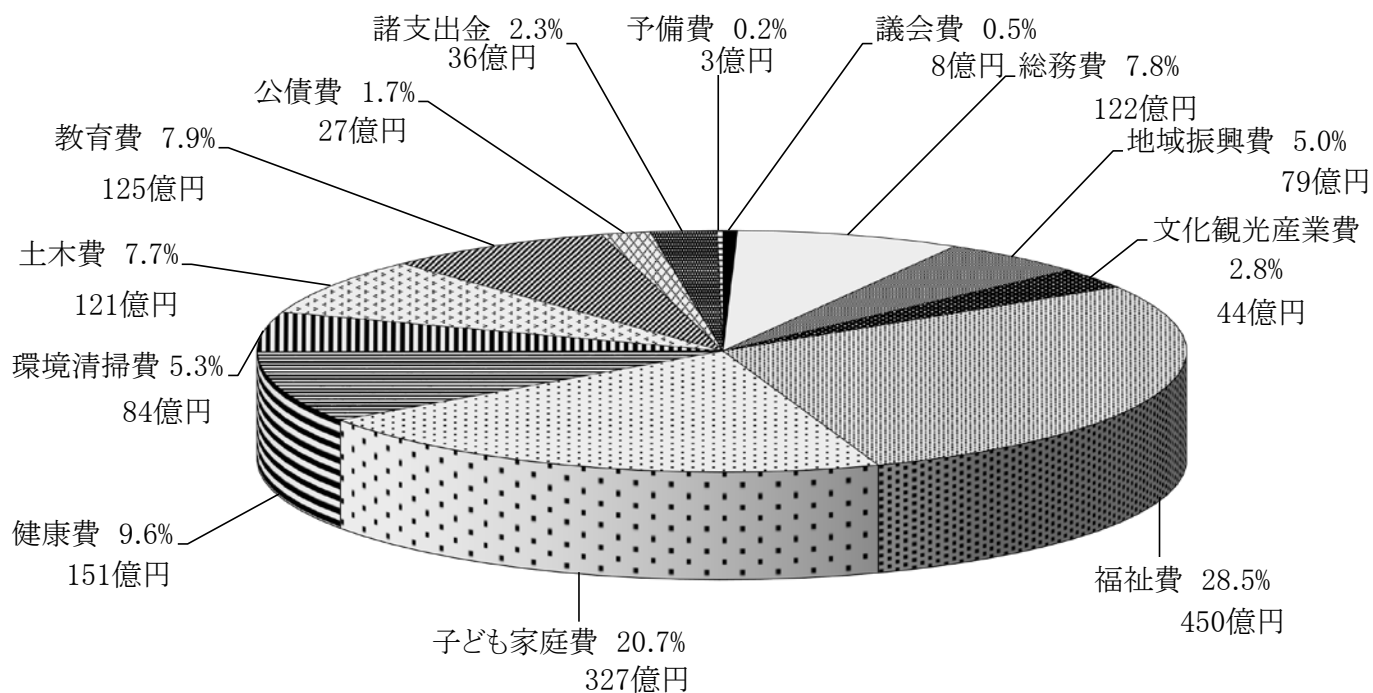

II 基本構想の実現に向けた主な取組

1. 暮らしやすさ1番の新宿

123事業 16,674,259千円

生涯にわたり心身ともに健康で暮らせる健康寿命の延伸に向けた取組の充実

15事業 885,519千円

健康づくりの推進と生活習慣病の予防等

15事業 885,519千円

◇ 気軽に健康づくりに取り組める環境整備

地域健康づくりの推進（健康ポイント事業）

17,361 千円 (45頁)

地域健康づくりの推進（ウォーキングの推進）

861 千円 (45頁)

◇ 地域健康づくりの推進(健康的な食生活の推進)

2,511 千円 (45頁)

◇ 高齢期の健康づくりと介護予防・フレイル予防事業

地域介護予防活動支援事業

21,424 千円 (46頁)

地域リハビリテーション活動支援事業

1,113 千円 (46頁)

地域健康づくりの推進(健康づくりの普及啓発)

3,731 千円 (47頁)

◇ 介護予防普及啓発事業

【拡】

20,925 千円 (47頁)

(一般高齢者普及啓発事業)

◇ 生活習慣病の予防

生活習慣病治療中断者への受診勧奨

5,032 千円 (47頁)

生活習慣病予防事業等（糖尿病予防対策の推進）

2,594 千円 (47頁)

糖尿病性腎症等重症化予防事業

4,743 千円 (48頁)

生活習慣病予防事業等（がん検診）

【拡】

744,455 千円 (48頁)

◇ 女性の健康支援

17,727 千円 (48頁)

◇ こころの健康づくり

精神保健福祉事業（精神保健相談、精神保健

4,410 千円 (49頁)

福祉連絡協議会の運営、働く人のメンタルヘル

ス)、保健センター（精神保健相談等）

◇ 乳幼児から始める歯と口の健康づくり

【拡】

37,067 千円 (49頁)

◇ 傷病手当金

【新】

1,565 千円 (49頁)

住み慣れた地域で暮らし続けられる地域包括ケアシステムの推進

23事業 1,343,425千円

◇ 各種団体への事業助成

【拡】

5,312 千円 (57頁)

(新宿区民生委員児童委員協議会)

◇ 特別養護老人ホーム運営助成等

【拡】

138,192 千円 (57頁)

(医療介護支援)

◇ 高齢者緊急ショートステイ事業

【拡】

19,438 千円 (57頁)

高齢者総合相談センターの機能及び在宅療養支援体制の充実	4事業	592,503千円
◇ 高齢者総合相談センターの機能の充実		
高齢者総合相談センター事業	521,857	千円 (50頁)
高齢者総合相談センターの機能の充実	26,007	千円 (50頁)
◇ 在宅医療・介護連携ネットワークの推進		
地域保健医療支援体制の推進 (在宅療養支援の推進)	21,536	千円 (51頁)
在宅医療・介護連携推進事業	【拡】 23,103	千円 (51頁)
地域で支え合うしくみづくりの推進	8事業	143,199千円
◇ 地域で支え合うしくみづくりの推進		
多様な主体による支え合いの推進	【拡】 49,798	千円 (52頁)
一人暮らし高齢者への情報紙の訪問配布	16,810	千円 (52頁)
介護支援ボランティア・ポイント	8,629	千円 (53頁)
地域見守り協力員	26,435	千円 (53頁)
地域安心カフェ	515	千円 (53頁)
高齢者見守り登録事業等	4,775	千円 (53頁)
◇ 「地域支え合い活動」の展開		
薬王寺地域ささえあい館 (地域支え合い支援事業)	20,181	千円 (54頁)
地域で支え合うしくみづくりの推進 (地域支え合い支援事業)	【新】 16,056	千円 (54頁)
介護保険サービスの基盤整備	5事業	405,960千円
◇ 地域密着型サービスの整備		
小規模多機能型居宅介護施設等	【拡】 84,748	千円 (55頁)
認知症高齢者グループホーム	【拡】 146,842	千円 (55頁)
整備事業者の選定	1,570	千円 (55頁)
◇ 特別養護老人ホームの整備	【新】 151,200	千円 (56頁)
◇ ショートステイの整備	【新】 21,600	千円 (56頁)
認知症高齢者への支援体制の充実	3事業	38,821千円
◇ 認知症高齢者への支援体制の充実		
認知症高齢者支援の推進	4,136	千円 (56頁)
認知症総合支援事業	【拡】 445	千円 (56頁)
一人暮らし認知症高齢者への生活支援サービス	34,240	千円 (57頁)

障害者がいきいきと暮らし続けられる環境の整備		7事業	387,632千円
◇ 障害者グループホームの設置促進	【拡】	2,247	千円 (58頁)
◇ 障害を理由とする差別の解消の推進			
障害者差別解消の推進		4,411	千円 (58頁)
障害者地域生活支援事業 (意思疎通支援)	【拡】	19,964	千円 (59頁)
障害者地域生活支援事業 (理解促進研修・啓発)		5,365	千円 (59頁)
◇ 重症心身障害児通所施設整備助成	【新】	2,059	千円 (60頁)
◇ 障害者地域生活支援事業 (移動支援)	【拡】	340,018	千円 (60頁)
(緊急保護居室確保等)	【拡】	13,568	千円 (60頁)

安心できる子育て環境の整備		21事業	9,955,706千円
---------------	--	------	-------------

◇ 子ども未来基金 (助成金)	【拡】	6,035	千円 (69頁)
◇ 新型コロナウイルス感染症対策費助成	【新】	17,850	千円 (69頁)

保育所等の待機児童の解消		7事業	9,009,770千円
--------------	--	-----	-------------

◇ 着実な保育所待機児童対策の推進			
保育所建設事業助成等	【拡】	716,059	千円 (61頁)
令和3年度 開設予定			
認証保育所の認可化に伴う私立保育所 (定員65人予定)			
令和4年度 開設予定			
賃貸物件を活用した私立保育所2所 (定員75人×2所予定)			
◇ 放課後の子どもの居場所の充実			
放課後子どもひろば	【拡】	774,638	千円 (62頁)
学童クラブ	【拡】	1,290,814	千円 (62頁)
◇ 保育所への保育委託等			
私立保育所等委託	【拡】	5,008,818	千円 (64頁)
◇ 地域子ども・子育て支援事業			
延長保育事業	【拡】	922,686	千円 (65頁)
一時保育事業	【拡】	209,488	千円 (65頁)
定期保育事業	【拡】	87,267	千円 (65頁)

多様なニーズへの対応と親と子の育ちの場をつくる 子育て支援	12事業	922,051千円
◇ 地域における子育て支援サービスの推進		
子ども総合センター、子ども家庭支援センター（管理運営費）	【拡】 381,748 千円	(63頁)
子どもショートステイ	19,382 千円	(64頁)
◇ 子どもから若者までの切れ目のない支援の充実		
子ども家庭・若者サポートネットワーク	【拡】 1,050 千円	(66頁)
子ども・若者総合相談	196 千円	(66頁)
◇ 発達に心配のある児童への支援の充実		
子ども総合センター（発達支援）	146,693 千円	(66頁)
子ども総合センター（在宅児等訪問支援）	3,775 千円	(67頁)
子ども総合センター（保育所等訪問支援）	9,882 千円	(67頁)
子ども総合センター（障害幼児一時保育）	4,815 千円	(67頁)
保育所への保育委託等（障害児保育利用）	【拡】 260,928 千円	(65頁)
◇ 妊娠期から子育て期にわたる切れ目のない支援の充実	【拡】 89,261 千円	(68頁)
◇ 子どもの貧困の連鎖を防止するための取組		
子育て支援施策ガイドの発行	【拡】 994 千円	(68頁)
◇ 児童相談所設置準備		
児童相談所設置準備	【拡】 3,327 千円	(69頁)

未来を担う子どもたちの生きる力を伸ばす教育の充実

33事業 2,651,401千円

◇ 地域協働学校(コミュニティ・スクール)の充実	【拡】 24,485 千円	(70頁)
◇ 学校の教育力強化への支援		
学校支援体制の充実	202,472 千円	(70頁)
学校評価の充実	【拡】 8,951 千円	(70頁)
創意工夫ある教育活動の推進	36,259 千円	(71頁)
◇ 特別支援教育の推進	【拡】 217,051 千円	(71頁)
◇ 日本語サポート指導	62,867 千円	(72頁)
◇ 不登校児童・生徒への支援		
不登校児童・生徒への支援	1,385 千円	(72頁)
教育センター運営費（教育相談）	67,915 千円	(73頁)
◇ 学校図書館の充実	130,910 千円	(73頁)

◇ 公私立幼稚園における幼児教育等の推進			
幼稚園の管理運営（預かり保育）		36,896	千円（74頁）
幼稚園の管理運営（幼児教育の充実）		12,709	千円（74頁）
施設等利用給付		2,340	千円（74頁）
保護者負担軽減補助金		151,124	千円（74頁）
私立幼稚園事業助成（研修事業助成）		1,500	千円（74頁）
私立幼稚園事業助成（預かり保育推進助成）		10,900	千円（75頁）
私立幼稚園事業助成（健康管理助成）		7,198	千円（75頁）
私立幼稚園事業助成（安全安心助成）	【拡】	12,711	千円（75頁）
私立幼稚園事業助成（一時預かり事業助成）		3,238	千円（75頁）
私立幼稚園事業助成（幼児教育推進助成）		47,000	千円（76頁）
私立幼稚園事業助成（特別支援教育推進助成）		11,000	千円（76頁）
施設等利用給付（私立幼稚園等）		406,633	千円（76頁）
施設等利用給付（預かり保育等）		32,832	千円（76頁）
◇ 学校施設の改善（学校トイレ洋式化の推進）	【拡】	122,582	千円（77頁）
◇ ICTを活用した教育の充実	【拡】	919,620	千円（77頁）
◇ 英語キャンプの実施		10,102	千円（77頁）
◇ 豊かな人間性と社会性を育む教育の充実			
伝統文化・芸術等を学ぶ機会の充実		9,745	千円（78頁）
障害者理解教育の推進	【拡】	12,705	千円（78頁）
創意工夫によるオリンピック・パラリンピック教育の推進		6,700	千円（78頁）
◇ 国際理解教育及び英語教育の推進			
外国人英語教育指導員の配置		47,768	千円（79頁）
ICTの活用		1,782	千円（79頁）
英検チャレンジ		3,395	千円（79頁）
◇ 部活動運営支援事業		24,435	千円（80頁）
◇ スポーツギネス新宿の推進		4,191	千円（80頁）

セーフティネットの整備充実	11事業	988,728千円
◇ ホームレスの自立支援の推進		
拠点相談事業	25,196	千円 (81頁)
自立支援ホーム	12,883	千円 (81頁)
地域生活安定促進	29,983	千円 (81頁)
	【拡】	
◇ 生活保護受給者の自立支援の推進		
法外援護（就労支援、地域生活自立支援 自立促進事業、入浴券支給等）	142,075	千円 (82頁)
	【拡】	
◇ 生活困窮者の自立支援の推進	369,899	千円 (83頁・84頁)
自立相談支援、住居確保給付金、就労準備支援、 家計改善支援、一時生活支援、学習支援		
	【拡】	
◇ 保護施設等事務費	408,692	千円 (84頁)
女性や若者が活躍できる地域づくりの推進	4事業	20,476千円
◇ 啓発活動	9,082	千円 (85頁)
◇ 配偶者等からの暴力の防止	1,562	千円 (85頁)
◇ ワーク・ライフ・バランス （仕事と生活の調和）の推進	7,644	千円 (86頁)
	【拡】	
◇ 若者の区政参加の促進	2,188	千円 (86頁)
地域の課題を共有し、ともに考え、地域の実情に合ったまちづくりの推進	3事業	34,813千円
◇ 町会・自治会活性化への支援	4,971	千円 (87頁)
◇ 多様な主体との協働の推進	7,745	千円 (87頁)
◇ 地域コミュニティ事業助成	22,097	千円 (88頁)
	【拡】	
地域での生活を支える取組の推進	6事業	406,559千円
◇ 成年後見制度の利用促進	109,740	千円 (89頁)
新宿区社会福祉協議会運営助成等、成年後見 制度の利用促進、障害者地域生活支援事業、 成年後見審判請求事務等		
	【拡】	
◇ だれもが地域でいきいきと暮らせるための就労 支援の推進	293,683	千円 (90頁)
◇ 高齢者や障害者等の住まい安定確保	3,136	千円 (90頁)

2. 新宿の高度防災都市化と安全安心の強化

41事業 4,642,464千円

災害に強い、逃げないですむ安全なまちづくり

19事業 3,329,358千円

建築物等の耐震化の推進

3事業 497,281千円

- ◇ 建築物等耐震化支援事業 【拡】 462,963 千円 (91頁)
- ◇ 新宿区耐震改修促進計画の改定 【新】 6,449 千円 (92頁)
- ◇ 擁壁・がけの安全化の総合的な支援 【拡】 27,869 千円 (92頁)

木造住宅密集地域解消の取組の推進

3事業 36,540千円

- ◇ 木造住宅密集地域の整備促進（若葉・須賀町地区） 【拡】 8,299 千円 (92頁)
- ◇ 不燃化推進特定整備事業（西新宿五丁目地区） 289 千円 (93頁)
- ◇ 木造住宅密集地域における不燃化建替え促進 27,952 千円 (93頁)

市街地整備による防災・住環境等の向上

3事業 1,658,062千円

- ◇ 市街地再開発事業助成（西新宿五丁目中央南地区） 87 千円 (94頁)
- ◇ 防災街区整備事業助成（西新宿五丁目北地区） 1,657,671 千円 (94頁)
- ◇ 市街地再開発の事業化支援 【拡】 304 千円 (94頁)

災害に強い都市基盤の整備

10事業 1,137,475千円

- ◇ 細街路の拡幅整備 363,382 千円 (95頁)
- ◇ 道路の無電柱化整備 【拡】 114,513 千円 (95頁)
- ◇ 道路の治水対策 60,038 千円 (96頁)
- ◇ 道路・公園擁壁の安全対策
 - 道路擁壁の安全対策 【拡】 11,250 千円 (96頁)
 - 公園擁壁の安全対策 【拡】 5,583 千円 (96頁)
- ◇ まちをつなぐ橋の整備 【拡】 76,978 千円 (97頁)
- ◇ ブロック塀等安全対策
 - 公園及び児童遊園等の維持管理（維持補修） 【拡】 397,604 千円 (97頁)
 - 公衆便所の維持管理 【拡】 34,769 千円 (98頁)
- ◇ 地籍情報の調査 【拡】 33,569 千円 (98頁)
- ◇ 道路台帳の調製等 【拡】 39,789 千円 (98頁)

災害に強い体制づくり**6事業 87,480千円**

◇ 女性の視点を踏まえた配慮を要する方への避難所運営体制の充実		4,400	千円	(99頁)
◇ 福祉避難所の充実と体制強化	【拡】	3,584	千円	(99頁)
◇ 備蓄物資の充実	【拡】	54,164	千円	(99頁)
◇ 災害医療体制の充実		13,519	千円	(100頁)
◇ マンション防災対策の充実	【拡】	4,760	千円	(100頁)
◇ 防災会議等	【拡】	7,053	千円	(100頁)

暮らしやすい安全で安心なまちの実現**16事業 1,225,626千円****犯罪のない安心なまちづくり****2事業 62,753千円**

◇ 安全で安心して暮らせるまちづくりの推進 (重点地区の活動強化)		4,692	千円	(101頁)
◇ 安全で安心して暮らせるまちづくりの推進 (客引き行為等防止対策の強化)	【拡】	58,061	千円	(101頁)

感染症の予防と拡大防止**7事業 974,381千円**

◇ 新型インフルエンザ等対策の推進	【拡】	23,206	千円	(101頁)
◇ 新型コロナウイルス感染症対策 (検査体制の充実)	【新】	454,598	千円	(103頁)
(保健所の機能強化)	【新】	163,501	千円	(103頁)
(医療費公費負担)	【新】	154,002	千円	(104頁)
(移送体制の確保)	【新】	39,116	千円	(104頁)
◇ 一般管理費 (第二分庁舎分館分室)	【拡】	47,409	千円	(104頁)
◇ 予防接種 (ロタウイルス)	【新】	92,549	千円	(104頁)

良好な生活環境づくりの推進**7事業 188,492千円**

◇ 路上喫煙対策の推進	【拡】	127,688	千円	(102頁)
◇ アスベスト含有調査及び除去等への助成		11,824	千円	(102頁)
◇ マンションの適正な維持管理及び再生への支援		2,801	千円	(102頁)
◇ 安全で安心して暮らせるまちづくりの推進 (防犯対策の推進)	【拡】	19,309	千円	(105頁)
◇ マンション管理状況届出制度事務	【拡】	8,735	千円	(105頁)
◇ ポイ捨て防止ときれいなまちづくり		14,124	千円	(106頁)
◇ 空家等対策の推進		4,011	千円	(106頁)

新型コロナウイルス感染症対策

4,047,937千円

新型コロナウイルス感染症の動向を見極めながら、「区民の命と暮らしを守る対応」と「地域経済の回復に向けた対応」について、引き続き社会経済情勢に応じて機動的に取り組んでいきます。

○感染防止対策

2,826,369千円

事業名等		対策経費	参照頁	
検査体制の充実等	新型コロナウイルス感染症対策	検査体制の充実	454,598千円	103頁
		保健所の機能強化	163,501千円	103頁
		医療費公費負担	154,002千円	104頁
		移送体制の確保	39,116千円	104頁
		予防接種 ※2（令和3年度3月補正で計上）	1,543,037千円	-
庁舎管理費	一般管理費 ・第二分庁舎分館分室	47,409千円	104頁	
テレワーク等導入	インターネット及びイントラネットシステムの運用等 ・オンライン会議等への対応		11,842千円	-
	ネットワーク等の運用 ・テレワーク試行		3,275千円	141頁
	しんじゅく多文化共生プラザの管理運営 ・オンライン会議導入		99千円	-
感染リスク低減	地域健康づくりの推進	ウォーキングの推進 ・スタッフ増員	72千円	45頁
	地域介護予防活動支援事業（介護保険特別会計） ・消毒液購入等		641千円	46頁
	女性の健康支援 ・講座のオンライン化		484千円	48頁
	地域で支え合うしくみづくりの推進	地域安心カフェ ・消毒液購入等	11千円	53頁
	薬王寺地域ささえあい館	地域支え合い支援事業 ・令和2年度未実施講座開催	222千円	54頁
	地域で支え合うしくみづくりの推進	地域支え合い支援事業 ・消毒液購入等	76千円	54頁
	敬老事業	敬老会 ・定員数減及び開催回数が増	5,992千円	-
	認知症総合支援事業（介護保険特別会計） ・消毒液購入等		16千円	56頁
	障害者地域生活支援事業	意思疎通支援 ・遠隔手話通訳等	3,010千円	59頁
		理解促進研修・啓発 ・消毒液購入等	99千円	59頁
	子ども家庭支援センターの管理運営 ・消毒液購入等		1,433千円	63頁
	子ども総合センター	管理運営費・消毒液購入等		
発達支援・消毒液購入等		330千円	66頁	
在宅児等訪問支援・消毒液購入等		33千円	67頁	

※1 新型コロナウイルス感染症対策経費には、特別会計に計上されている事業を含んでいます。

※2 令和3年度3月補正を反映したものです。

事業名等		対策経費	参照頁	
感 染 リ ス ク 低 減	子ども総合センター	保育所等訪問支援・消毒液購入等	33千円 67頁	
	子ども未来基金	助成金 ・消毒液購入経費等を助成	1,400千円 69頁	
	新型コロナウイルス感染症対策費助成（子ども家庭費） ・消毒液購入経費等を助成		17,850千円	69頁
	地域協働学校（コミュニティ・スクール）の充実 ・消毒液購入等		248千円	70頁
	日本語サポート指導 ・消毒液購入等		30千円	72頁
	私立幼稚園事業助成	安全安心助成 ・消毒液購入経費等を助成	1,511千円	75頁
	ホームレス対策	拠点相談事業 ・消毒液購入等	118千円	81頁
		自立支援ホーム ・消毒液購入等	290千円	81頁
	生活困窮者自立支援事業	就労準備支援 ・消毒液購入等	7千円	83頁
		一時生活支援 ・消毒液購入等	110千円	84頁
		学習支援 ・定員数の減及び実施回数が増等	15,948千円	84頁
	啓発活動（男女共同参画推進費） ・男女共同参画フォーラムのオンライン配信		149千円	85頁
	ワーク・ライフ・バランスの推進 ・コンサルタント派遣上限回数の変更		-	86頁
	地域コミュニティ事業助成 ・感染症対策経費を助成		-	88頁
	成年後見制度の利用促進 ・消毒液購入等		110千円	89頁
	建築物等耐震化支援事業	普及啓発等 ・耐震説明会のオンライン配信等	1,022千円	91頁
	災害医療体制の充実 ・避難所用感染防止対策リーフレット作成等		20千円	100頁
	路上喫煙対策の推進 ・喫煙所消毒業務追加		2,046千円	102頁
	新宿らしい都市緑化の推進 ・消毒液購入等		5千円	116頁
	事業系ごみの減量推進 ・講習会定員数の減及び開催回数が増等		51千円	125頁
	観光と一体となった産業振興	しんじゅく逸品の普及 ・消毒液購入等	1,561千円	126頁
	中小企業新事業創出支援	新宿ビジネスプランコンテスト ・オンライン配信	733千円	127頁
		新宿ビジネス交流会 ・オンライン配信	480千円	127頁
	新宿商談会 ・消毒液購入等		544千円	-
	新宿フィールドミュージアム ・消毒液購入等		706千円	132頁
	新宿の歴史・文化の魅力向上 ・消毒液購入等		43千円	132頁
	区成立記念式典（75周年） ・消毒液購入等		357千円	133頁

事業名等		対策経費	参照頁	
感染リスク低減	新宿観光案内所の運営	新宿観光振興協会事業助成等 ・消毒液購入等	471千円 134頁	
	子ども読書活動の支援	子ども読書活動の推進 ・イベントの定員数減及び開催回数の増	69千円 135頁	
	東京2020オリンピック・パラリンピック開催に向けた気運醸成（普及啓発）	・消毒液購入等	886千円 137頁	
	平和の啓発普及活動	平和展等 ・消毒液購入	5,458千円	139頁
		親と子の平和派遣 ・消毒液購入		139頁
		平和派遣者との協働事業 ・消毒液購入		139頁
		平和記念事業・オンライン配信等		139頁
	行政評価制度	・消毒液購入等	70千円 140頁	
	学校用務委託	・消毒業務追加等	5,179千円 141頁	
	都議会議員選挙費・衆議院議員選挙及び最高裁判所裁判官国民審査費	・消毒業務追加等	17,864千円 141頁	
	電子マネー納付の導入		814千円 148頁	
	区研修及び自己啓発支援	・研修定員数の減及び実施回数の増等	1,303千円 150頁	
区有施設指定管理料等	・消毒液購入、消毒業務追加等	319,585千円 -		

○経済対策

900,052千円

事業名等		対策経費	参照頁
融資資金の貸付等	商工業緊急資金利子補給	354,779千円	128頁
	貸付信用保証料補助	148,870千円	128頁
	事務費	4,436千円	-
小規模事業者経営改善資金利子補給		337千円	128頁
商工相談		13,122千円	128頁
店舗等家賃減額助成		145,983千円	129頁
ビジネスアシスト新宿 ・専門家活用支援事業の実施		12,000千円	129頁
中小企業展示会等出展支援 ・助成内容拡充		3,700千円	129頁
にぎわいにあふれ環境にもやさしい商店街支援 ・共同販促、感染症拡大防止支援事業実施		55,500千円	130頁
おもてなし店舗支援 ・助成内容拡充		35,000千円	131頁
文化芸術復興支援事業		27,514千円	133頁
各区有施設指定管理料等 ・利用料金収入減		98,811千円	-

○区民生活支援

321,516千円

事業名等		対策経費	参照頁
傷病手当金 ※2（令和3年度3月補正で1,836千円増額） （国民健康保険特別会計）		3,401千円	49頁
高齢者緊急ショートステイ事業		10,287千円	57頁
障害者地域生活支援事業	緊急保護居室確保等	9,392千円	60頁
法外援護・精神科カウンセリング受診料助成実施		5,040千円	82頁
生活困窮者自立支援事業	自立相談支援	4,333千円	83頁
	住居確保給付金	287,802千円	83頁
住居確保給付金申請受付事務経費等		1,261千円	-

参考：感染リスク低減のため休止した事業等

△129,815千円

高齢者総合相談センターの機能の充実 ・高齢者施設見学会休止	△264千円
地域保健医療支援体制の推進（在宅療養支援の推進） ・病院職員実習研修の休止	△855千円
高齢者健康増進事業いきいきハイキング ・規模縮小	△1,313千円
地域子ども・子育て支援事業子育て支援者養成事業 ・子育て支援養成講座 休止	△1,079千円
子ども総合センター（行事費） ・ここからまつり休止	△1,942千円
配偶者等からの暴力の防止 ・オンライン実施に伴う託児委託料の減等	△90千円
広聴活動（若者の区政参画に向けた広聴活動推進） ・会議参加者数の減	△120千円
安全で安心して暮らせるまちづくりの推進（重点地区の活動強化） ・連携イベント休止	△506千円
地域防災の担い手育成 ・防災フェスタ休止	△7,700千円
ネットワーク事業の推進 ・多文化防災フェスタ休止	△1,400千円
魅力ある水辺づくり（水辺のさくらのライトアップ） ・規模縮小	△15,078千円
地球温暖化対策の推進（区が取り組む地球温暖化対策） ・「新宿の森」自然体験休止	△2,487千円
観光と一体となった産業振興（新宿ものづくりの振興） ・マイスターのつどい休止	△841千円
にぎわいの創出（新宿クリエイターズ・フェスタ） ・休止	△9,000千円
大新宿区まつり ・休止	△30,433千円
新宿自治創造研究所の運営 ・自治フォーラムの開催手法変更	△98千円
その他事業	△56,609千円

※前年度予算額から減額した額

3. 賑わい都市・新宿の創造

78事業 5,800,316千円

回遊性と利便性の向上による魅力的で歩いて楽しいまちづくり

5事業 812,999千円

- ◇ 新宿駅周辺地区の整備推進
 - 新宿駅直近地区のまちづくり 42,891 千円 (107頁)
 - 新宿駅東西自由通路の整備 725,460 千円 (107頁)
 - 新宿通りモール化 822 千円 (107頁)
 - 靖国通り地下通路延伸に向けた支援 6,995 千円 (108頁)
 - 新宿駅周辺地区のまちづくりルールの方策 36,831 千円 (108頁)

誰もが安心して楽しめるエンターテインメントシティの実現

2事業 56,816千円

- ◇ 歌舞伎町地区のまちづくり推進
 - 歌舞伎町ルネッサンスの推進 25,116 千円 (109頁)
 - 放置自転車等対策の推進 - 千円 (109頁)
 - 歌舞伎町クリーン作戦 31,700 千円 (109頁)

地域特性を活かした都市空間づくり

2事業 59,446千円

- ◇ 地区計画等のまちづくりルールの方策 41,993 千円 (110頁)
- ◇ 景観に配慮したまちづくりの推進 【拡】 17,453 千円 (110頁)

誰もが自由に歩ける、利用しやすく、わかりやすいまちづくり

2事業 15,847千円

- ◇ ユニバーサルデザインまちづくりの推進 【拡】 4,635 千円 (111頁)
- ◇ バリアフリーの整備促進 【拡】 11,212 千円 (111頁)

道路環境の整備

5事業 380,538千円

- ◇ 都市計画道路等の整備
 - 百人町三・四丁目地区の道路整備 50 千円 (112頁)
- ◇ 人にやさしい道路の整備
 - 道路の改良 【拡】 114,637 千円 (112頁)
- ◇ 道路の環境対策
 - 環境に配慮した道づくり (遮熱性舗装工事) 67,023 千円 (112頁)
 - 環境に配慮した道づくり (木製防護柵の改修) 11,191 千円 (112頁)
 - 街路灯の省エネルギー対策 187,637 千円 (112頁)

交通環境の整備	7事業	642,133千円
◇ 自転車通行空間の整備	【拡】 94,730 千円	(113頁)
◇ 駐輪場等の整備	【拡】 800 千円	(113頁)
◇ 自転車等の適正利用の推進		
放置自転車等対策の推進	337,602 千円	(114頁)
(放置自転車等の撤去及び自転車適正利用の啓発活動)		
放置自転車等対策の推進	110 千円	(115頁)
(自動二輪車の駐車対策)		
自転車シェアリングの推進	38 千円	(115頁)
◇ 安全で快適な鉄道駅の整備促進	【拡】 190,020 千円	(115頁)
◇ みんなで進める交通安全(交通安全運動の推進等)	18,833 千円	(115頁)
◇ 大久保地域の環境・混雑対策		
【再掲】 みんなで進める交通安全	(15,554 千円)	(115頁)
(交通安全運動の推進等)		
【再掲】 公園及び児童遊園等の維持管理	(10,692 千円)	(119頁)
(その他の維持管理)		
【再掲】 ポイ捨て防止ときれいなまちづくり	(14,124 千円)	(106頁)
豊かなみどりの創造と魅力ある公園等の整備	9事業	355,810千円
◇ 新宿らしいみどりづくり		
新宿らしい都市緑化の推進	8,596 千円	(116頁)
樹木、樹林等の保護助成	18,729 千円	(117頁)
◇ 新宿中央公園の魅力向上	【拡】 98,028 千円	(117頁)
◇ みんなで考える身近な公園の整備	【拡】 10,253 千円	(118頁)
◇ 公園施設の計画的更新	【拡】 50,184 千円	(118頁)
◇ 清潔できれいなトイレづくり		
公園トイレ	【拡】 36,301 千円	(119頁)
公衆トイレ	【拡】 3,960 千円	(119頁)
◇ 魅力ある水辺づくり	13,204 千円	(119頁)
(水辺のさくらのライトアップ)		
◇ 公園及び児童遊園等の維持管理	116,555 千円	(119頁)
(その他の維持管理)		
地球温暖化対策の推進	5事業	91,848千円
◇ 区民省エネルギー意識の啓発	53,891 千円	(120頁)
◇ 事業者省エネルギー行動の促進	10,464 千円	(121頁)
◇ 区が取り組む地球温暖化対策の推進	【拡】 21,066 千円	(121頁)
◇ 環境学習・環境教育の推進		
環境学習・環境教育の推進	3,890 千円	(122頁)
環境教育の推進	2,537 千円	(122頁)

資源循環型社会の構築	5事業	1,722,126千円
◇ ごみの発生抑制の推進		4,168 千円 (123頁)
◇ 食品ロス削減の推進	【新】	1,217 千円 (123頁)
◇ 資源回収の推進	【拡】	1,704,076 千円 (124頁)
◇ 事業系ごみの減量推進	【拡】	2,802 千円 (125頁)
◇ 資源・ごみ排出実態調査	【拡】	9,863 千円 (125頁)
活力ある産業が芽吹くまちの実現	13事業	785,684千円
◇ しんじゅく逸品の普及	【拡】	12,644 千円 (126頁)
◇ 多彩な観光資源を活かした区内回遊の促進 観光施策の推進（観光資源を活かした区内回遊性の向上）	【拡】	13,251 千円 (126頁)
◇ 観光と一体となった産業振興（新宿ものづくりの振興）		1,631 千円 (126頁)
◇ 中小企業新事業創出支援 新宿ビジネスプランコンテスト		4,549 千円 (127頁)
新製品・新サービス開発支援助成		7,601 千円 (127頁)
新宿ビジネス交流会		480 千円 (127頁)
◇ 融資資金の貸付等（商工業緊急資金利子補給）	【拡】	355,257 千円 (128頁)
◇ 融資資金の貸付等（信用保証料補助）	【拡】	178,730 千円 (128頁)
◇ 小規模事業者経営改善資金利子補給	【拡】	13,643 千円 (128頁)
◇ 商工相談	【拡】	31,275 千円 (128頁)
◇ 店舗等家賃減額助成	【新】	145,983 千円 (129頁)
◇ 中小企業活性化支援（ビジネスアシスト新宿）	【拡】	13,440 千円 (129頁)
◇ 中小企業活性化支援（中小企業展示会等出展支援）	【拡】	7,200 千円 (129頁)
魅力ある商店街の活性化に向けた支援	4事業	357,283千円
◇ にぎわいにあふれ環境にもやさしい商店街支援	【拡】	299,586 千円 (130頁)
◇ 大学等との連携による商店街支援		10,080 千円 (131頁)
◇ 商店街の魅力づくりの推進（商店会情報誌の発行）		11,400 千円 (131頁)
◇ おもてなし店舗支援	【拡】	36,217 千円 (131頁)
まちの歴史や記憶、文化、芸術など多様な魅力による賑わいの創造	4事業	92,464千円
◇ 新宿の魅力としての文化の創造と発信 新宿フィールドミュージアムの充実		33,960 千円 (132頁)
◇ 新宿の歴史・文化の魅力向上	【拡】	22,274 千円 (132頁)
◇ 区成立記念式典（75周年）	【新】	8,716 千円 (133頁)
◇ 文化芸術復興支援事業	【新】	27,514 千円 (133頁)

国際観光都市・新宿としての魅力の向上	3事業	72,235千円
◇ 新宿ブランドを活用した取組の推進		
魅力ある観光情報の発信	16,942 千円 (134頁)	
【再掲】 しんじゅく逸品の普及	(12,644 千円) (126頁)	
【再掲】 多彩な観光資源を活かした区内回遊の促進	(13,251 千円) (126頁)	
◇ 新宿フリーWi-Fiの運用等	16,979 千円 (134頁)	
◇ 新宿観光案内所の運営 (新宿観光振興協会事業助成等)	38,314 千円 (134頁)	
生涯にわたり学習・スポーツ活動などを楽しむ環境の充実	9事業	327,177千円
◇ 子ども読書活動の支援 (子ども読書活動の推進)	11,465 千円 (135頁)	
◇ 子ども読書活動の支援 (絵本でふれあう子育て支援事業)	7,325 千円 (135頁)	
◇ スポーツコミュニティの推進		
新宿未来創造財団運営助成	3,007 千円 (136頁)	
東京オリンピック・パラリンピック 気運醸成 (スポーツイベント等)	8,558 千円 (136頁)	
◇ 運動広場の開放	16,092 千円 (136頁)	
◇ スポーツ施設整備基金を活用したスポーツ施設の整備	【拡】 128,511 千円 (136頁)	
◇ 東京2020オリンピック・パラリンピック開催に向けた気運醸成 (普及啓発)	99,735 千円 (137頁)	
◇ 東京2020オリンピック・パラリンピック区民参画基金	43,044 千円 (137頁)	
◇ 東京2020パラリンピック観戦機会の提供	【拡】 9,440 千円 (137頁)	
多文化共生のまちづくりの推進・平和都市の推進	3事業	27,910千円
◇ 多文化共生のまちづくりの推進		
多文化共生まちづくり会議の運営	2,941 千円 (138頁)	
ネットワーク事業の推進	378 千円 (138頁)	
◇ 平和啓発事業の推進	【拡】 24,591 千円 (139頁)	

東京2020オリンピック・パラリンピックを見据えた取組（関連経費）

No	事業名等		予算額	所管部	参照頁	
1	気軽に健康づくりに取り組める環境整備	ウォーキングの推進	861千円	健康部	45頁	
2	障害者差別解消の推進		4,411千円	福祉部	58頁	
3	英語キャンプの実施		10,102千円	教育委員会	77頁	
4		伝統文化・芸術等を学ぶ機会の充実	9,745千円		78頁	
5	豊かな人間性と社会性を育む教育の充実	障害者理解教育の推進	12,705千円		78頁	
6		創意工夫によるオリンピック・パラリンピック教育の推進	6,700千円		78頁	
7	スポーツギネス新宿の推進		4,191千円			80頁
8	図書等資料購入	オリンピック・パラリンピック関連書籍の購入	122千円			-
9	道路の無電柱化整備		114,513千円	みどり土木部	95頁	
10		新宿駅直近地区のまちづくり	42,891千円	新宿駅周辺整備担当部	107頁	
11		新宿駅東西自由通路の整備	725,460千円		107頁	
12	新宿駅周辺地区の整備推進	新宿通りモール化	822千円		107頁	
13		靖国通り地下通路延伸に向けた支援	6,995千円		108頁	
14		新宿駅周辺地区のまちづくりルールの策定	36,831千円		108頁	
15		地区計画等のまちづくりルールの策定		41,993千円		110頁
16	景観に配慮したまちづくりの推進		17,453千円	都市計画部	110頁	
17	ユニバーサルデザインまちづくりの推進		4,635千円		111頁	
18	バリアフリーの整備促進		11,212千円		111頁	
19	人にやさしい道路の整備	道路の改良	114,637千円	みどり土木部	112頁	
20	道路の環境対策	環境に配慮した道づくり	67,023千円		112頁	
21		街路灯の省エネルギー対策	187,637千円		112頁	

No	事業名等		予算額	所管部	参照頁
22	自転車通行空間の整備		94,730千円	みどり 土木部	113頁
23	一般事務費（自転車シェアリングの推進）		38千円		115頁
24	安全で快適な鉄道駅の整備促進		190,020千円	都市計画部	115頁
25	新宿中央公園の魅力向上		98,028千円	みどり 土木部	117頁
26	清潔で美しいトイレづくり	公園トイレ	36,301千円		119頁
27		公衆トイレ	3,960千円		119頁
28	観光と一体となった 産業振興	しんじゅく逸品の普及	12,644千円	文化観光 産業部	126頁
29		多彩な観光資源を活かした区内回遊の促進	13,251千円		126頁
30	おもてなし店舗支援		36,217千円		131頁
31	新宿の魅力としての文化の創造と発信	新宿フィールドミュージアム	33,960千円		132頁
32	新宿ブランドを活用した取組の推進	魅力ある観光情報の発信	16,942千円		134頁
33	新宿観光案内所の運営	新宿観光振興協会事業助成等	38,314千円		134頁
34	スポーツ環境の整備	スポーツコミュニティの推進	27,657千円	地域振興部	136頁
35		スポーツ施設整備基金を活用したスポーツ施設の整備	128,511千円		136頁
36	東京2020オリンピック・パラリンピック気運醸成（普及啓発）		99,735千円	東京オリ ンピック・パラ リンピック開 催等担当部	137頁
37	東京2020オリンピック・パラリンピック区民参画基金助成金		43,000千円		137頁
38	東京2020パラリンピック観戦機会の提供		9,440千円	子ども家庭部	137頁
39	平和啓発事業の推進	平和展等	5,980千円	総務部	139頁
合計			2,309,667千円		

*なお、上記事業のほか、令和3年度は東京2020オリンピック・パラリンピック開催に向けて、関連団体への職員派遣（10人予定）を行います。

4. 健全な区財政の確立

32事業 2,972,630千円

- 新型コロナウイルス感染症の影響により財政調整基金繰入金を除く特別区税などの一般財源は、前年度と比べ39億円の大幅減となっています。将来にわたり安定的な財政運営を行う観点から、今後の社会経済情勢の変化に迅速かつ的確に対応できる財政基盤の確立に向けた取組を進めます。
- 高齢者、子育て世代や生活困窮者などへの支援、高度防災都市化に向けた災害に強いまちづくり、更新時期を迎える区有施設への対応など、必要な施策を確実に進めていくために、基金を有効に活用し、必要な財源を確保します。
- また、必要な施策の財源として、将来の財政負担を考慮しながら、区債を適切に活用します。

財政基盤の強化に向けた取組

○今後の施策展開を支える財政対応力の涵養

区債の計画的な活用を図るとともに、基金の残高の確保を図るため、令和2年度の補正予算とあわせ、基金への積立てをするなど、今後の財政運営への備えを講じていきます。

基金への積立額	令和3年度当初	令和2年度当初	比較増減
	3,615百万円	3,597百万円	18百万円

2年度2月及び3月 補正予算による 基金確保	基金積立	10百万円
	基金繰入金の減額	5,988百万円
基金残高確保計		5,998百万円

- ◆ 3年度は、地方税の臨時的増収相当分(約1億円)(31頁を参照)を、社会資本等整備基金に積立を行い、今後の減災社会構築のための備えとします。

* 地方税の臨時的増収相当分について

地方税の臨時的な個人住民税の引上げ

平成26年度から個人住民税均等割が年額1,000円(都民税500円 特別区民税500円)の引上げとなりました。これは、平成23年度から平成27年度までの間、緊急的に地方公共団体が実施する防災施策の財源確保のために成立した「東日本大震災からの復興に関し地方公共団体が実施する防災のための施策に必要な財源の確保に係る地方税の臨時特例に関する法律」【平成23年12月2日公布、同日施行】による臨時の措置として個人住民税の引上げを行ったものです。

新宿区としても同法の趣旨に基づき、平成23年度から平成27年度までの間に、緊急減災事業に、事業費ベースで49億円(国・都支出金を除くと26億円)の財源を投入しました。

〈特例措置の期間〉

平成26年度から令和5年度まで

〈個人住民税均等割の引上げの額〉

- ・都民税の均等割 年額1,000円→1,500円(500円増)
- ・特別区民税の均等割 年額3,000円→3,500円(500円増)

* 平成26年度から令和元年度実績の合計で、564,762千円

* 令和2年度実績見込みで101,820千円

* 令和3年度は当初予算見込ベースで積算すると単年度で、99,582千円
(平成26年度～令和5年度までの10年間で、967,317千円)

○主な増収対策

事業名		令和3年度予算額
滞納整理支援システムの運用 (特別区民税等)		6,954 千円
課税資料管理システムの運用 (特別区民税等)		9,024 千円
コンビニ収納 等の活用	(特別区民税等)	11,145 千円
	(国民健康保険料)	14,747 千円
	(介護保険料)	4,704 千円
	(後期高齢者医療保険料)	1,696 千円
納税催告センターの運営 (特別区民税等)		16,432 千円
電話催告センターの運営 (国民健康保険料)		20,293 千円
クレジット納付 等の推進	(特別区民税等)	5,799 千円
	(国民健康保険料)	3,437 千円
	(介護保険料)	307 千円
計		94,538 千円

財源対策

<基金の有効活用>

◇ 社会資本等整備基金取崩額	1,743百万円
[充当事業]	本庁舎設備整備、特別養護老人ホーム計画修繕など
◇ スポーツ施設整備基金取崩額	33百万円
[充当事業]	大久保スポーツプラザ設備整備
◇ 義務教育施設整備等次世代育成環境整備基金取崩額	1,068百万円
[充当事業]	保育所建設事業助成等、小学校・中学校施設の改善など
◇ 東京2020オリンピック・パラリンピック区民参画基金取崩額	43百万円
[充当事業]	東京2020オリンピック・パラリンピック区民参画基金助成金
◇ みどり公園基金取崩額	21百万円
[充当事業]	新宿中央公園の整備
◇ 減債基金取崩額	2,500百万円
[充当事業]	公債費(元金償還金)

<区債の活用>

◆ 公共施設整備などに必要な財源として区債を発行	967百万円
◇ 総務債	76百万円
[充当事業]	防災センター計画修繕
◇ 地域振興債	391百万円
[充当事業]	地域センター設備整備・計画修繕、大久保スポーツプラザ設備整備など
◇ 福祉債	18百万円
[充当事業]	新宿生活実習所の建設
◇ 子ども家庭債	19百万円
[充当事業]	弁天町保育園の建設
◇ 健康債	30百万円
[充当事業]	牛込保健センターの建設
◇ 土木債	126百万円
[充当事業]	道路の改良、新宿中央公園の整備
◇ 教育債	307百万円
[充当事業]	教育センター計画修繕、小学校計画修繕など

行政評価の反映

- 行政評価による施策の拡充・見直し・再構築を進め、予算に的確に反映させ、区が取り組むべき課題に財源を重点的に振り向け、より実効性の高い施策を構築するための取組を進めていきます。
- 令和3年度予算編成では、2年度中に実施された、内部評価結果（計画事業113事業及び経常事業84事業）について、評価結果の反映とときめ細かい経費精査に取り組みました。

主な見直し内容及び影響額

- ◇ **地域で支え合うしくみづくりの推進
生活支援体制整備事業** 10,010 千円 (52頁)

【課題】

地域包括ケアシステムをさらに推進していくためには、住民主体の「通いの場」の活動団体に対する包括的な支援や活動場所の確保等の支援を引き続き行うとともに、「通いの場」を含む地域資源情報を一元的に管理し、積極的な情報発信や関係機関との連携を強化していく必要があります。

【見直し内容】

「(仮称)地域資源情報管理システム」を構築し、「通いの場」等の地域資源情報の一元管理や、区民へのわかりやすい情報提供等を行います。

さらに、新宿区社会福祉協議会に生活支援コーディネーターを1人増員し、すべての団体の実態把握や必要な助言等を行うとともに、地域資源が不足する地域への新たな活動の立ち上げ支援のほか、区民と「通いの場」とのマッチング等を行い、地域で支え合うしくみづくりを推進します。

- ◇ **「地域支え合い活動」の展開
地域で支え合うしくみづくりの推進（地域支え合い支援事業）** 16,056 千円 (54頁)

【課題】

高齢者を取り巻く環境の急速な変化に対応するため、地域による高齢者への見守りが重要です。このため、「地域支え合い活動」を推進する拠点として、平成30年2月に「薬王寺地域ささえあい館」を開設しました。

今後は、「地域支え合い活動」を区内全域に広げていくため、区内の他の施設等への事業展開を検討していく必要があります。

【見直し内容】

区内に「地域支え合い活動」を展開するため、「薬王寺地域ささえあい館」で得た「地域支え合い活動」の推進に効果的な手法を活かし、中落合高齢者在宅サービスセンターに整備する地域交流スペースで「地域支え合い活動」のための事業を実施します。

◇ 地域協働学校（コミュニティ・スクール）の充実

369 千円

(70頁)

【課題】

「小中連携型地域協働学校」のモデル実施では、小学校と中学校における互いの活動内容について、情報の共有が図られました。しかし、小学校と中学校で行われる教育内容の相違により学校支援活動が異なっていることから、小・中相互の連携を深めていくためにも、これらの課題を整理する必要があります。

【見直し内容】

小中連携型地域協働学校のモデル実施で明らかとなった課題を踏まえ、他地区での展開に向けた取組を進めていきます。これらの取組により、地域ぐるみで子どもの一貫した成長を支える環境づくりに取り組んでいきます。

◇ 町会・自治会活性化への支援

330 千円

(87頁)

【課題】

タワーマンションをはじめとする集合住宅居住者間のコミュニティ活性化や、町会・自治会とのコミュニティづくりを推進し、日頃から顔の見える関係を築くことは、災害時等の助け合いにおいて重要です。そのため、効果的なコミュニティづくりの支援を行う必要があります。

【見直し内容】

課題であるタワーマンションをはじめとする集合住宅居住者間のコミュニティ活性化と町会・自治会との絆づくりでは、課題・要望に合わせてコンサルタント派遣事業、地域コミュニティ事業助成などの現行支援策を活用し、コミュニティの活性化を推進していきます。

◇ マンション防災対策の推進

1,000 千円

(100頁)

【課題】

区内の住宅の約8割がマンション等の集合住宅であることから、マンション住民一人ひとりの防災意識の向上を図るとともに、自主防災組織を結成し、防災訓練や地域との連携に継続的に取り組むこと、加えて、設備などハード面からマンション防災対策に取り組む必要があります。

【見直し内容】

マンション自主防災組織の結成を支援するため、活動に必要な防災資機材を支給する制度を活用して、マンション防災対策のさらなる充実・強化を推進します。

◇ 景観に配慮したまちづくりの推進

11,000 千円

(110頁)

【課題】

新宿区景観まちづくり計画・景観形成ガイドラインは、策定から10年以上が経過し、大規模開発等によるまちの現況の遷り変わりなど、景観行政を取り巻く環境の変化に対応していく必要があります。

また、さらなる良好な景観形成を図るため、景観事前協議に新たな評価の仕組みを検討する必要があります。

【見直し内容】

夜間景観やデジタルサイネージなどの新たな視点を追加するなど、景観行政を取り巻く環境の変化への対応をしていく必要があるため、新宿区景観まちづくり計画・景観形成ガイドラインの一部改訂に向けて取り組んでいきます。

また、さらなる良好な景観形成を推進するため、景観事前協議制度に評価制度を導入し、より効果的・きめ細やかな景観誘導を図ります。

事務事業の見直し

- 行政評価や決算実績に「新たな日常」の要素を加えて事業を検証し、費用対効果を見極め、事業の統合・再編・廃止について検討したうえで、予算に反映しました。
- 原則として、2年間連続して、執行率が95%未満、不用額200万円以上の事業について、執行率に応じて削減率を設定し、経費の削減を行いました。
- 財源の的確な捕そくにより、一層の歳入確保を図りました。

事務事業の見直しなどによる効果（一般財源ベース）

1. 歳出予算額の削減	
(1) 決算不用額等精査	△ 296 百万円
(2) 実行計画による事務事業の見直し	△ 82 百万円
定員適正化計画に基づく人件費削減	△ 82
(3) 事業の統合・再構築等	△ 16 百万円
(4) その他事業見直し等	60 百万円
調理業務委託（保育所・子ども園）	60
用務委託（小学校）	27
警備委託（中学校）	2
その他	△ 29
2. 歳入予算額の確保	
区有財産の有効活用による歳入確保	△ 1,497 百万円
淀橋第二小学校跡地土地信託配当収入	△ 774
土地建物貸付収入	△ 720
その他収入	△ 3
3. 合計（1+2）	△ 1,831 百万円

事務事業の見直し 内訳

単位:千円

事務事業名	削減等の額	説明
総合政策部		
決算不用額等精査	△ 3,238	
広報活動(映像による情報発信)	△ 5,033	事業見直し
総務部		
決算不用額等精査	△ 7,942	
危機管理担当部		
決算不用額等精査	△ 3,532	
地域振興部		
協働促進のための情報提供	△ 71	事業見直し
東京オリンピック・パラリンピック気運醸成(スポーツイベント等)	△ 1,564	事業見直し
文化観光産業部		
決算不用額等精査	△ 32,186	
新宿の歴史・文化の魅力向上	△ 543	事業見直し
にぎわいの創出(公衆無線LAN環境の運用等)	△ 3,300	事業見直し
生鮮三品小売店活性化事業	△ 532	事業見直し
観光と一体となった産業振興(新宿ものづくりの振興)	△ 841	事業見直し
消費者情報の提供	△ 262	事業見直し
福祉部		
決算不用額等精査	△ 7,661	
ホームレス対策(宿泊所等入所者相談援助事業)	△ 6,136	事業統合・再構築
ホームレス対策(地域生活安定促進)	△ 3,739	
子ども家庭部		
決算不用額等精査	△ 14,087	
保育所調理業務委託	30,826	退職不補充に伴う調理業務委託の増 1所
子ども園調理業務委託	28,774	退職不補充に伴う調理業務委託の増 1園
健康部		
決算不用額等精査	△ 116,151	
地域保健医療支援体制の推進(在宅療養支援の推進)	13,429	事業統合・再構築
在宅医療・介護連携の推進	△ 15,212	

単位:千円

事 務 事 業 名	削 減 等 の 額	説 明
環境清掃部		
決算不用額等精査	△ 63,209	
ごみの発生抑制(普及啓発)	△ 466	事業見直し
みどり土木部		
決算不用額等精査	△ 45,226	
魅力ある水辺づくり(水辺のさくらのライトアップ)	△ 15,113	事業見直し
新宿らしい都市緑化の推進	8,596	事業統合・再構築
みんなでみどり公共施設緑化プラン	△ 9,662	
空中緑花都市づくり	△ 3,337	
都市計画部		
決算不用額等精査	△ 1,763	
建築許可、確認等事務	△ 1,034	事業見直し
教育委員会事務局		
決算不用額等精査	△ 1,505	
小学校用務委託	27,480	退職不補充に伴う用務委託の増 2校
中学校警備委託	1,701	退職不補充に伴う警備委託の増 1校
その他(共通)		
土地建物貸付収入	△ 719,817	区有財産の有効活用
土地信託(配当金)収入	△ 774,000	
広告掲載収入	△ 3,000	受付番号発券機システム
職員定員管理の適正化	△ 81,919	常勤職△11人
合 計	△ 1,831,275	

5. 好感度1番の区役所

9事業 780,836千円

行政サービスの向上等

9事業 780,836千円

- | | | | | |
|-------------------------------------|-----|---------|----|--------|
| ◇ オープンデータの活用推進 | | 1,650 | 千円 | (148頁) |
| ◇ 多様な決済手段を活用した電子納付の推進
電子マネー納付の導入 | 【新】 | 814 | 千円 | (148頁) |
| ◇ クレジット納付等の導入 | | | | |
| クレジット納付等の推進 (区民税・軽自動車税) | | 5,799 | 千円 | (148頁) |
| クレジット納付等の推進 (国民健康保険料) | | 3,437 | 千円 | (148頁) |
| クレジット納付の推進 (介護保険料) | | 307 | 千円 | (148頁) |
| ◇ 個人番号カードの交付等 | 【拡】 | 339,355 | 千円 | (149頁) |
| ◇ 庁舎の管理委託料 | 【拡】 | 393,383 | 千円 | (149頁) |
| ◇ 人材育成 (区研修及び自己啓発支援) | | 18,438 | 千円 | (150頁) |
| ◇ 新宿自治創造研究所の運営 | | 17,653 | 千円 | (150頁) |

Ⅲ 社会保障・税一体改革への対応等

〈地方消費税交付金の引上げ〉

平成26年度より地方消費税率は1.0%から1.7%に引き上げられ、令和元年10月からは2.2%に引き上げられました。（国の消費税7.8%と合わせると消費税全体では10%）
 消費税の引上げ分（1.2%分）は、社会保障（社会福祉、社会保険等）に要する経費に充てることとされています。令和3年度は、引上相当額を46億円程度と見込んでいます。
 法の趣旨に基づき、引上げ分の地方消費税交付金を保育所整備事業や障害者・高齢者等への支援、国民健康保険等の低所得者の保険料軽減制度へ充当するなど、社会保障の充実に活用してまいります。

○地方消費税交付金引上げ分にかかる主な使途

（令和3年度2月及び3月補正を反映）

単位：百万円

区分	主な対象事業名	予算額	財源内訳			
			特定財源	一般財源	うち地方消費税交付金引上げ分	
社会福祉	生活保護扶助事業	保護費	22,872	18,498	4,374	1,278
	児童福祉事業	保育所への保育委託等、児童手当、保育所建設事業助成等	25,984	12,443	13,541	1,452
	母子福祉事業	ひとり親家庭福祉	29	24	5	1
	高齢者福祉事業	老人福祉施設への入所等措置、特別養護老人ホーム運営助成等	3,271	1,031	2,240	183
	障害者福祉事業	障害者への自立支援給付等、心身障害者福祉手当、障害児支援給付	10,673	5,973	4,700	597
	その他		1,552	533	1,019	87
	小計		64,381	38,502	25,879	3,598
社会保険	国民健康保険事業	国民健康保険特別会計繰出金	3,121	1,616	1,505	175
	介護保険事業	介護保険特別会計繰出金	3,958	266	3,692	221
	後期高齢者医療事業	後期高齢者医療特別会計繰出金	3,066	350	2,716	171
	小計		10,145	2,232	7,913	567
保健衛生	医療施策事業	子ども医療費助成、妊婦健康診査等	2,210	153	2,057	123
	予防対策事業	予防接種、結核患者家族・接触者検診	3,726	2,071	1,655	208
	健康増進対策事業	生活習慣病予防事業等	1,606	321	1,285	90
	小計		7,542	2,545	4,997	421
合計		82,068	43,279	38,789	4,586	

低所得者の保険料軽減措置

保険料軽減措置に伴う一般会計からの繰出金

単位：千円

	事業費	国庫支出金	都支出金	その他	一般財源	
						うち地方消費税交付金引上げ分
国民健康保険料の軽減(*)	2,155,202	412,827	1,203,574	0	538,801	62,475
介護保険料の軽減(*)	353,403	176,701	88,350	0	88,352	5,293
後期高齢者医療保険料の軽減	466,812	0	350,109	0	116,703	7,364
				計	743,856	75,132

(*)令和3年度1号補正(2月・3月)を反映したものです。

*国民健康保険料 軽減措置

(令和3年度1号補正(3月)を反映)

令和3年度 均等割保険料軽減基準	
7割軽減	世帯の総所得金額等の合計が43万円+(年金または給与所得者の合計数-1)×10万円以下 (2年度は世帯の総所得金額等の合計が33万円以下)
5割軽減	世帯の総所得金額等の合計が43万円+(年金または給与所得者の合計数-1)×10万円+{28.5万円×(被保険者数+特定同一世帯所属者)}以下 (2年度は世帯の総所得金額等の合計が33万円+{28.5万円×(被保険者数+特定同一世帯所属者)}以下)
2割軽減	世帯の総所得金額等の合計が43万円+(年金または給与所得者の合計数-1)×10万円+{52万円×(被保険者数+特定同一世帯所属者)}以下 (2年度は世帯の総所得金額等の合計が33万円+{52万円×(被保険者数+特定同一世帯所属者)}以下)

*特定同一世帯所属者

国民健康保険から後期高齢者医療制度に移行した後も世帯主及び世帯構成に変更がない方

*介護保険料 軽減措置

(令和3年度1号補正(2月)を反映)

階層区分	軽減内容
第1段階	生活保護受給者、中国残留邦人等支援給付受給者、世帯全員住民税非課税で本人が老齢福祉年金受給者、または世帯全員住民税非課税で被保険者の年金収入と年金に係る雑所得を除いた合計所得金額の合計が80万円以下 負担割合 0.25 月額保険料 1,600円
第2段階	世帯全員住民税非課税で被保険者の年金収入と年金に係る雑所得を除いた合計所得金額の合計が120万円以下 負担割合 0.35 月額保険料 2,240円
第3段階	世帯全員住民税非課税で被保険者の年金収入と年金に係る雑所得を除いた合計所得金額の合計が120万円超 負担割合 0.65 月額保険料 4,160円

* 後期高齢者医療保険料 軽減措置

令和3年度 均等割保険料軽減基準	
7割軽減	世帯の総所得金額等の合計が43万円＋（年金または給与所得者の合計数－1）×10万円以下 （2年度は世帯の総所得金額等の合計が33万円以下）
5割軽減	世帯の総所得金額等の合計が43万円＋（年金または給与所得者の合計数－1）×10万円＋28.5万円×（被保険者数）以下 （2年度は世帯の総所得金額等の合計が33万円＋（28.5万円×被保険者数）以下）
2割軽減	世帯の総所得金額等の合計が43万円＋（年金または給与所得者の合計数－1）×10万円＋52万円×（被保険者数）以下 （2年度は世帯の総所得金額等の合計が33万円＋（52万円×被保険者数）以下）

介護サービス基盤整備・介護給付費への繰出金

単位：千円

	事業費	国庫支出金	都支出金	その他 (繰入金等)	一般財源	
						うち地方消費税 交付金引上げ分
介護 基盤 整備 等	高齢者総合相談センターの機能の充実	26,007	18,582	662	6,763	552
	特別養護老人ホーム建設事業助成	151,200		151,200	0	0
	ショートステイ整備助成	21,600		21,600	0	0
	地域密着型サービスの整備	233,160		208,165	23,425	1,570
繰 出 金	介護給付費繰出金(*)	2,929,137			2,929,137	175,470
	地域支援事業費繰出金(*)	231,789			231,789	13,885
				計	3,169,259	190,035

(*) 令和3年度1号補正（2月）を反映したものです。

子ども・子育て支援新制度への対応
子ども・子育て支援給付等

単位：千円

事業名等	事業費	国庫支出金	都支出金	その他	一般財源	
						うち地方消費税 交付金引上げ分
子どものための現金給付						
児童手当	3,311,730	2,303,821	501,330	0	506,579	54,335
子どものための教育・保育給付						
施設型給付等 私立保育所への保育 委託等	8,049,539	2,077,442	1,674,303	553,421	3,744,373	401,620
施設型給付等 施設型給付等（私立 認定こども園等）	1,808,813	528,509	390,422	17,655	872,227	93,555
施設型給付等 施設型給付（私立幼 稚園）	110,358	40,825	34,765	0	34,768	3,729
地域型保育給付等 小規模保育事業等	204,750	61,087	23,668	8,411	111,584	11,968
地域型保育給付等 家庭的保育事業	14,132	6,684	2,538	0	4,910	527
地域型保育給付等 居宅訪問型保育事業	100,937	50,309	32,413	0	18,215	1,954
地域型保育給付等 事業所内保育事業	157,000	72,125	31,486	0	53,389	5,726
子育てのための施設等利用給付						
認可外保育施設	78,952	37,770	22,296	0	18,886	2,026
一時保育事業等	3,643	1,820	909	0	914	98
預かり保育等（区立 幼稚園）	2,340	1,170	585	0	585	63
私立幼稚園等	406,633	204,437	101,097	0	101,099	10,844
預かり保育等（私立 幼稚園等）	32,832	16,416	8,208	0	8,208	880
地域子ども・子育て支援事業						
延長保育事業	922,686	56,446	56,446	0	809,794	86,858
一時保育事業	209,488	18,022	18,022	0	173,444	18,604
定期保育事業	87,267	5,632	16,024	0	65,611	7,037
病児・病後児保育事 業	101,712	23,742	23,742	899	53,329	5,720
学童クラブ	1,290,814	88,037	150,581	157,469	894,727	95,968
ひろば型一時保育事 業	5,510	1,071	1,071	0	3,368	361
ファミリーサポート 事業	28,729	7,453	7,453	0	13,823	1,483
子どもショートステ イ	19,382	1,517	5,027	0	12,838	1,377
地域子育て支援セン ターの運営	18,035	6,010	6,010	0	6,015	645
北山伏子育て支援協 働事業	11,021	3,473	3,473	0	4,075	437
家庭訪問型子育てボ ランティア推進事業	4,025	1,341	1,341	0	1,343	144
妊婦健康診査等 （健康費）	243,368	0	0	0	243,368	17,006
すくすく赤ちゃん訪 問事業（健康費）	19,948	6,649	6,649	0	6,650	465
計					7,764,122	823,430

保育サービス基盤整備

単位：千円

事業名等	事業費	国庫支出金	都支出金	その他 (繰入金等)	一般財源	
						うち地方消費税 交付金引上げ分
保育所建設事業助成	716,059	52,549	424,451	238,053	1,006	108
				計	1,006	108

障害者福祉サービス利用者の負担軽減 50,019 千円

◇ 障害福祉サービス等の利用者負担額軽減 33,439 千円

障害福祉サービス、補装具費及び地域生活支援事業の一部並びに、障害児通所支援の利用者負担については、定率負担を10%から3%に減額し、福祉ホームや地域活動支援センターについては、利用料を無料とする軽減策を、第2期新宿区障害児福祉計画・第6期新宿区障害福祉計画の期間（令和3年度～令和5年度）も継続します。

◇ 区立障害者通所施設で提供する給食の食費負担軽減 16,580 千円

区立の障害者（児）通所施設における給食費の利用者負担軽減策を、第2期新宿区障害児福祉計画・第6期新宿区障害福祉計画の期間（令和3年度～令和5年度）も継続します。

- ・障害者福祉センター等 条例本則の給食費 一食650円→370円
- ・子ども総合センター 条例本則の給食費 一食550円→270円

地方税財源の確保に向けて

「地方創生の推進」と「税源偏在是正」の名のもと、法人住民税の一部国税化や地方消費税の清算基準の見直し、ふるさと納税等の不合理な税制改正により、特別区の貴重な税源は一方向的に奪われています。

こうした不合理な税制改正による特別区全体の影響額は、2,500億円に迫る勢いであり、特別区における人口70万人程度の財政規模に相当する衝撃的な額です。地方税を国税化して再配分する手法は、応益負担や負担分任という地方税の本旨を無視したものです。本来、地方財源の不足や地域間の税収等の格差については、国の責任において地方交付税財源の法定率を引き上げ、調整するべきです。

特別区は、持続的な都市の発展のために取り組むべき喫緊の課題や将来的な課題が山積しています。こうした中、新型コロナウイルス感染症対策では、全国で最も多くの感染者を抱えており、感染拡大防止対策や中小企業・医療機関への支援策、生活保護費など、膨大な財政需要が生じているにもかかわらず、先般、国から示された「新型コロナウイルス感染症対応地方創生臨時交付金」の交付限度額は、感染者数や人口規模等の実態に見合った額になっていないため、特別区の負担は増え続けています。

不合理な税制改正の影響に、新型コロナウイルス感染症の影響による景気後退が重なり、今後、地方交付税の不交付団体である特別区は大幅な減収局面を迎えます。こうした状況の中、備えとしての基金残高や税収の多寡という側面にのみ焦点を当てて、あたかも財源に余裕があるとする議論は容認できません。

今必要なことは、全国各地域が自らの責任で真に必要な住民サービスを提供するとともに、自治体間の積極的な交流や協働によって共存共栄する良好な姿を作ることであり、税源の奪い合いにより自治体間に不要な対立を生むような制度は認められません。

今こそ、国の責任において各地域を支える地方税財源の充実強化を図り、日本全体の持続可能な発展を目指すべきです。

IV 基本政策事業予算額等

単位:千円

基本政策		計画(*)	新規	拡充	
I	暮らしやすさ1番の新宿	事業数	39 (5)	6 (1)	46 (4)
		予算額	5,219,554 (77,812)	210,330 (1,565)	13,778,512 (94,271)
		特定財源	1,982,203 (59,378)	182,517 (0)	6,652,341 (76,391)
II	新宿の高度防災都市化と安全安心の強化	事業数	18	6	22
		予算額	2,852,345	910,215	1,567,477
		特定財源	1,483,571	367,778	444,574
III	賑わい都市・新宿の創造	事業数	40	4	30
		予算額	3,866,115	183,430	3,516,079
		特定財源	725,361	567	788,671
IV	健全な区財政の確立	事業数	24	1	28
		予算額	2,336,825	107,320	2,507,590
		特定財源	1,716,633	82,657	1,633,976
V	好感度1番の区役所	事業数	1	1	2
		予算額	814	814	732,738
		特定財源	0	0	343,980
合 計		事業数	122 (5)	18 (1)	128 (4)
		予算額	14,275,653 (77,812)	1,412,109 (1,565)	22,102,396 (94,271)
		特定財源	5,907,768 (59,378)	633,519 (0)	9,863,542 (76,391)

(注) 事業数・金額は重複しています。(計画事業・新規、拡充事業)

()は特別会計に計上されている事業数及び予算額を再掲しています。
特定財源には一般会計からの繰入金は含まれていません。

(*)事業数は予算計上された実行計画事業数です。

V 主要施策事業

*新型コロナウイルス感染症対策（20頁～23頁）に関する経費を〔感染症対策経費〕として記載

1 暮らしやすさ1番の新宿

(1) 生涯にわたり心身ともに健康で暮らせる健康寿命の延伸に向けた取組の充実

単位：千円

事業名	予算額	特定財源	種別	説明
気軽に健康づくりに取り組める環境整備				
気軽に健康づくりに取り組める環境整備 【計画】 [健康部] 健康費 健康推進費 健康推進事業費	17,361	3,500	都支出金	地域健康づくりの推進（健康ポイント事業） 多くの区民が健康づくりに参加する環境を整備 ・しんじゆく健康ポイント 17,002千円 ウォーキングポイントの付与 1,500人（新規参加者数） ・健康アクションポイント 359千円 健康づくり活動への参加などに対して ポイント付与 900人
気軽に健康づくりに取り組める環境整備 【計画】 [健康部] 健康費 健康推進費 健康推進事業費	861	430	オリパラ 都支出金	地域健康づくりの推進（ウォーキングの推進） 健康寿命の延伸を図るため、身近な運動であるウォーキングに取り組みやすい環境を整備 ・ウォーキング教室の開催 168千円 年8回 ・ウォーキングマップの作成 693千円 10,000部 [感染症対策経費 72千円 特定財源 36千円]
地域健康づくりの推進 （健康的な食生活の推進） [健康部] 健康費 健康推進費 健康推進事業費	2,511	792	都支出金	1日に必要な野菜摂取量の認知度を向上させ、健康的な食生活をサポート ・野菜料理が学べる調理講座の開催 年10回 1,614千円 ・普及啓発ツール（ポスター等）の作成 134千円 ・レシピ集の作成 4,500部 417千円 ・野菜が多く摂れるメニューを提供する場を増やす取組 346千円

1 暮らしやすさ1番の新宿

(1) 生涯にわたり心身ともに健康で暮らせる健康寿命の延伸に向けた取組の充実

単位：千円

事業名	予算額	特定財源	種別	説明
高齢期の健康づくりと介護予防・フレイル予防の推進				
高齢期の健康づくりと介護予防・フレイル予防事業 (介護保険特別会計) 【計画】 [福祉部]	21,424	18,479 介護保険料 3,610 国庫支出金 6,417 支払基金交付金 5,777 都支出金 2,675		地域介護予防活動支援事業 介護予防に関する知識や技術の普及啓発を図るとともに、継続した介護予防活動の取組を支援 ・新宿区オリジナル筋力トレーニング「しんじゅく100トレ」の地域展開の推進 3,122千円 新規団体立ち上げ支援 20団体 継続支援 42団体 ・新宿いきいき体操の普及啓発 6,796千円 新宿いきいき体操サポーターに対する活動場所における支援 年60回程度 ・介護予防のための体力測定の実施 6所 2,668千円 ・高齢期の健康づくり・介護予防出前講座の実施 5,531千円 ・新宿ごっくん体操の実施 561千円 ・住民等提案型事業助成の実施 1,200千円 1団体300千円を限度に介護予防活動を実施する団体に助成 4団体 ・講演会の実施 343千円 高齢期の健康づくりと介護予防についての一般区民向け講演会の開催 保健センター4所 [感染症対策経費 641千円]
高齢期の健康づくりと介護予防・フレイル予防事業 (介護保険特別会計) 【計画】 [福祉部]	1,113	960 介護保険料 187 国庫支出金 333 支払基金交付金 301 都支出金 139		地域リハビリテーション活動支援事業 介護予防の取組を総合的に支援するため、リハビリテーション専門職（理学療法士等）を派遣 ・集団支援 (高齢期の健康づくり・介護予防出前講座として実施) 高齢者グループの活動場所で日常生活上の動作等の提案・アドバイスを実施 ・個別支援 対象者の自宅で身体状況や居住環境に対応した適切なリハビリテーション等の提案・アドバイスを実施
介護保険特別会計 地域支援事業費 地域支援事業費 一般介護予防事業費				

1 暮らしやすさ1番の新宿

(1) 生涯にわたり心身ともに健康で暮らせる健康寿命の延伸に向けた取組の充実

単位：千円

事業名	予算額	特定財源	種別	説明
高齢期の健康づくりと介護予防・フレイル予防事業 【計画】 [健康部] 健康費 健康推進費 健康推進事業費	3,731	0		地域健康づくりの推進（健康づくりの普及啓発） ライフステージに応じた健康づくりのためにコーディネーターを配置し、高齢期の特性に応じた総合的なフレイル予防の取組を推進 ・健康づくり・介護予防推進コーディネーターの配置 1人
介護予防普及啓発事業（一般高齢者普及啓発事業） （介護保険特別会計） [福祉部] 介護保険特別会計 地域支援事業費 地域支援事業費 一般介護予防事業費	20,925	18,087 介護保険料 3,414 国庫支出金 6,205 支払基金交付金 5,560 都支出金 2,574 諸収入 334	拡充	高齢者が健康づくりや介護予防・フレイル予防に取り組むきっかけづくりを支援 ・「(仮称)しんじゅく健康長寿ガイドブック」作成 1,722千円〈新規〉 高齢者の身体レベルに応じて参加できる教室、講座等を「運動」「栄養」「社会参加」等のカテゴリー別に紹介 発行部数 13,000部 配布開始 令和4年4月
生活習慣病の予防				
生活習慣病治療中断者への受診勧奨 （国民健康保険特別会計） 【計画】 [健康部] 国民健康保険特別会計 保健事業費 保健事業費 保健衛生普及費	5,032	0		国民健康保険のレセプトデータを用いて、生活習慣病治療患者のうち治療を中断している被保険者を特定し、医療機関への受診勧奨を実施 ・生活習慣病3疾病（糖尿病、高血圧症、脂質異常症）の治療中断者への受診勧奨 200人
生活習慣病予防事業等（糖尿病予防対策の推進） [健康部] 健康費 健康推進費 健康推進事業費	2,594	0		糖尿病を発症しやすい生活習慣を理解し、健康的な生活を送ることができるよう、イベントや講演会を通して正しい知識を普及啓発 ・糖尿病予防啓発イベントや講演会の開催 4所 1,514千円 ・糖尿病予防に関する啓発チラシの作成 113,000部 1,080千円

1 暮らしやすさ1番の新宿

(1) 生涯にわたり心身ともに健康で暮らせる健康寿命の延伸に向けた取組の充実

単位：千円

事業名	予算額	特定財源	種別	説明
糖尿病性腎症等重症化予防事業 (国民健康保険特別会計) [健康部] 国民健康保険特別会計 保健事業費 保健事業費 保健衛生普及費	4,743	0		糖尿病で通院する患者のうち重症化するリスクが高い者に対し、糖尿病性腎症等の合併症の発症を防止するため、医療機関と連携した保健指導を実施 ・対象 国民健康保険被保険者で特定健診受診者のうち、糖尿病性腎症の疑いがある者 20人 ・糖尿病性腎症等重症化予防に係る保健指導業務委託 4,611千円
生活習慣病予防事業等 (がん検診) [健康部] 健康費 健康推進費 健康推進事業費	744,455	17,146 国庫支出金 12,146 都支出金 5,000	拡充	各種検診を実施し、がんの早期発見・早期治療に努めるとともに、検診の質向上につながるよう、精度管理を強化 ・肺がん検診症例検討・読影講習会の実施 検診に従事する医師を対象に講習会を実施〈新規〉 1,180千円 ・がん検診委託 胃がん 内視鏡検査(50歳以上) 87,115千円 エックス線検査(40歳以上) 109,910千円 大腸がん(40歳以上) 117,762千円 肺がん(40歳以上) 168,211千円 子宮頸がん(20歳以上女性) 77,654千円 乳がん(40歳以上女性) 62,124千円 前立腺がん(50歳以上男性) 22,231千円
女性の健康支援				
女性の健康支援 [健康部] 健康費 健康推進費 健康推進事業費	17,727	8,744		生涯を通じて健康で明るく充実した日々を過ごせるよう、女性の健康づくりを推進 ・普及啓発 12,304千円 健康ハンドブックの作成 4,000部 女性の健康週間イベントの開催 1回 ・健康相談、専門相談の実施 2,450千円 看護師・歯科衛生士等による健康相談 45回 医師・看護師等による専門相談 24回 ・健康講座の開催 1,409千円 10回(うちオンライン開催8回) ・活動支援 1,564千円 乳がん体験者の会 年6回 女性の健康づくりサポーターの会(養成講座の開催 年2回) ・体験・測定・情報コーナーの運営 [感染症対策経費 484千円 特定財源 242千円]

1 暮らしやすさ1番の新宿

(1) 生涯にわたり心身ともに健康で暮らせる健康寿命の延伸に向けた取組の充実

単位：千円

事業名	予算額	特定財源	種別	説明
こころの健康づくり				
精神保健福祉事業 (精神保健相談、精神保健福祉連絡協議会の運営、働く人のメンタルヘルス) 保健センター (精神保健相談等) [健康部] 健康費 健康推進費 ①保健所予防費 ②健康推進施設費	4,410	926		こころの健康についての啓発活動や、関係機関等とのネットワークを強化し、こころの病気やストレスに対処できる環境づくりを推進 ・精神保健講演会の開催 年3回 202千円 ・精神障害者の早期発見、早期治療のため医師による相談を実施 83回 2,516千円 ・普及啓発リーフレットの配布 1,144千円 ・精神保健福祉連絡協議会の開催 年2回 168千円 ・働く人のメンタルヘルスネットワーク連絡会の開催 年2回 380千円
		国庫支出金 332 都支出金 594		
乳幼児から始める歯と口の健康づくり				
歯科保健事業等 (乳幼児から始める歯と口の健康づくり) [健康部] 健康費 健康推進費 健康推進事業費	37,067	1,068	拡充	子どもの歯科保健を支える環境を整備 ・フッ化物歯面塗布事業委託〈拡充〉 36,346千円 3歳～6歳→3歳～7歳 ※小学1年生まで対象を拡大 6,925件、年2回 ・デンタルサポーター研修会の開催 年3回 469千円 ・健康教育の実施 252千円 保育園・幼稚園等の家族向けに健康教育用リーフレットを作成
		国庫支出金		
その他				
傷病手当金 (国民健康保険特別会計) [健康部] 国民健康保険特別会計 保険給付費 傷病手当金 傷病手当金	1,565	0	新規	国民健康保険被保険者に対し、新型コロナウイルス感染症に係る傷病手当金を支給 ・適用期間 令和2年1月1日～令和3年3月31日の間で、新型コロナウイルス感染症の療養のために労務に服することができなかった期間(ただし、入院が継続する場合は最長1年6か月まで) [感染症対策経費 1,565千円]

1 暮らしやすさ1番の新宿

(2) 住み慣れた地域で暮らし続けられる地域包括ケアシステムの推進

単位：千円

事業名	予算額	特定財源	種別	説明
高齢者総合相談センターの機能の充実				
高齢者総合相談センター事業 (介護保険特別会計) [福祉部]	521,857	387,434		高齢者が住み慣れた地域で安心して暮らしていくことができるよう総合相談支援業務を行うとともに、地域包括ケアシステム実現のためのネットワークを強化 <ul style="list-style-type: none"> ・ 高齢者総合相談センター11所の運営 520,349千円 基幹型(区役所内) 1所 委託型 10所 ・ 相談体制の充実 地域の委託型高齢者総合相談センター副管理者の配置 10所 ・ 高齢者総合相談センター周知用リーフレット等の作成 1,508千円 ・ ネットワーク会議等の開催・参加
介護保険特別会計 地域支援事業費 地域支援事業費 包括的支援等事業費		介護保険料 95,094 国庫支出金 198,513 都支出金 93,827		
高齢者総合相談センターの機能の充実 [福祉部]	26,007	19,244		高齢者総合相談センターの相談体制を整備し、相談機能を充実 <ul style="list-style-type: none"> ・ 相談体制の整備 基幹型高齢者総合相談センター(区役所)の人員体制 8人 地域の委託型高齢者総合相談センター 10所
福祉費 高齢者福祉費 高齢者福祉事業費		使用料及び手数料 662 都支出金 18,582		

1 暮らしやすさ1番の新宿

(2) 住み慣れた地域で暮らし続けられる地域包括ケアシステムの推進

単位：千円

事業名	予算額	特定財源	種別	説明
在宅医療・介護連携ネットワークの推進				
地域保健医療支援体制の推進（在宅療養支援の推進） [健康部]	21,536	9,450		病院、診療所、歯科診療所、薬局等の医療ネットワークを構築するとともに、ケアマネジャー、介護サービス事業担当者等を含めた多職種連携を推進 ・ ICTシステムを活用した在宅医療・介護連携推進 3,341千円 患者の医療情報等を共有し、複数主治医体制を図り、切れ目のない在宅医療体制を構築 ・ 在宅歯科医療の推進 4,017千円 連携会議 1回×2団体、研修会 1回 相談窓口の設置 2団体 在宅歯科相談員の配置 48回×2団体 コーディネーター(※)の配置 30回×2団体 ・ 薬剤師の在宅医療への参加促進 1,265千円 連携会議 2回、研修会 2回 ・ 在宅医療・介護の人材育成 1,380千円 多職種連携研修会等を実施 月1回 ・ 在宅医療相談窓口、がん療養相談窓口の運営 4,773千円 ・ 在宅療養シンポジウムの開催 220千円 年1回 ※在宅歯科医療のコーディネートを行う歯科医師
健康費 健康推進費 健康推進総務費		都支出金		
在宅医療・介護連携推進事業 (介護保険特別会計) [福祉部]	23,103	18,365	拡充	在宅医療・介護連携推進事業 ・ 地域の委託型高齢者総合相談センターに医療職 1人配置 12,108千円 ・ 在宅医療・介護資源リスト(マップ)作成による情報発信(拡充) 10,629千円 在宅医療・介護資源情報更新 ・ 在宅医療と介護の交流会等の実施 366千円
介護保険特別会計 地域支援事業費 地域支援事業費 包括的支援等事業費		介護保険料 3,892 国庫支出金 10,027 都支出金 4,446		

1 暮らしやすさ1番の新宿

(2) 住み慣れた地域で暮らし続けられる地域包括ケアシステムの推進

単位：千円

事業名	予算額	特定財源	種別	説明
地域で支え合うしくみづくりの推進				
<p>多様な主体による支え合いの推進 (介護保険特別会計) 【計画】</p> <p>[福祉部]</p> <p>介護保険特別会計 地域支援事業費 地域支援事業費 包括的支援等事業費</p>	49,798	<p>39,585</p> <p>介護保険料 8,383 国庫支出金 21,618 都支出金 9,584</p>	拡充	<p>生活支援体制整備事業</p> <p>新宿区社会福祉協議会及び高齢者総合相談センター等と連携しながら、住民主体による生活支援の充実など、地域支え合いのしくみづくりを推進</p> <ul style="list-style-type: none"> ・ 通いの場等運営支援 高齢者を地域で支える担い手等に対し、活動の立ち上げから継続までの包括的な支援を実施 ・ 地域団体の場の確保支援 区内の民間事業者などに空きスペースの提供を呼びかけ、地域で活動を行う団体が、活動場所を安定的に確保できるよう支援 ・ 生活支援体制整備協議会の運営 ・ 新宿区社会福祉協議会に生活支援コーディネーター2人及び補助員を配置 通いの場運営支援として1人追加配置 17,150千円〈拡充〉 ・ 地域の委託型高齢者総合相談センターに生活支援コーディネーター1人配置 ・ (仮称)地域資源情報管理システムの構築・運用 1,860千円〈新規〉 通いの場、医療機関及び介護事業所等の情報を一元管理し、最新情報を提供
<p>地域で支え合うしくみづくりの推進 (一人暮らし高齢者への情報紙の訪問配布)</p> <p>[福祉部]</p> <p>福祉費 高齢者福祉費 高齢者福祉事業費</p>	16,810	8,405	都支出金	<p>高齢者の孤独死防止を図るため、民生委員や関係機関等と連携して高齢者の見守りを実施</p> <ul style="list-style-type: none"> ・ 情報紙「ぬくもりだより」の訪問配布 民生委員による訪問配布・実態調査 年2回 委託法人による訪問配布 年22回 毎月1日及び15日発行

1 暮らしやすさ1番の新宿

(2) 住み慣れた地域で暮らし続けられる地域包括ケアシステムの推進

単位：千円

事業名	予算額	特定財源	種別	説明
<p>地域で支え合うしくみづくりの推進（介護支援ボランティア・ポイント）</p> <p>[福祉部]</p> <p>福祉費 高齢者福祉費 高齢者福祉事業費</p>	8,629	3,488	都支出金	<p>対象のボランティア活動（6活動）にポイントを付与（18歳以上）</p> <ul style="list-style-type: none"> ・上限額 年間50ポイント5,000円 ・対象活動 6活動 <ul style="list-style-type: none"> 介護者家族会の運営活動 認知症介護者家族会の運営活動 地域安心カフェの運営活動 区内介護保険施設等でのボランティア活動 地域見守り協力員活動 ちょこっと・暮らしのサポート事業の無償活動（高齢者を対象とした活動） ・新宿区社会福祉協議会委託事業
<p>地域で支え合うしくみづくりの推進（地域見守り協力員）</p> <p>[福祉部]</p> <p>福祉費 高齢者福祉費 高齢者福祉事業費</p>	26,435	13,217	都支出金	<p>一人暮らし等の高齢者に対して、安否の確認と孤独感の解消を図るため、ボランティアが定期的に見守り・声かけ訪問を実施</p> <ul style="list-style-type: none"> ・地域見守り協力員（ボランティア）の訪問月2回程度 ・新宿区社会福祉協議会委託事業
<p>地域で支え合うしくみづくりの推進（地域安心カフェ）</p> <p>[福祉部]</p> <p>福祉費 高齢者福祉費 高齢者福祉事業費</p>	515	257	都支出金	<p>一人暮らし高齢者、認知症高齢者及びその介護者等が気軽に交流や相談できる地域安心カフェの運営を支援</p> <ul style="list-style-type: none"> ・研修等を通じた地域安心カフェへの運営支援 ・区内8所 <p>[感染症対策経費 11千円]</p>
<p>地域で支え合うしくみづくりの推進（高齢者見守り登録事業等）</p> <p>[福祉部]</p> <p>福祉費 高齢者福祉費 高齢者福祉事業費</p>	4,775	2,387	都支出金	<p>民間事業者等の「地域の活力」を生かした高齢者の見守り体制の構築等により、地域における支え合いを充実</p> <ul style="list-style-type: none"> ・高齢者見守り登録事業者による見守り ・熱中症予防啓発 2,082千円 <ul style="list-style-type: none"> 温度計付シート配布 パンフレット及び高齢者見守り啓発チラシの作成・配布 ・高齢者見守りキーホルダー事業 2,240千円 <ul style="list-style-type: none"> 対象 外出に不安がある65歳以上の高齢者 配布物 キーホルダー 2,000個

1 暮らしやすさ1番の新宿

(2) 住み慣れた地域で暮らし続けられる地域包括ケアシステムの推進

単位：千円

事業名	予算額	特定財源	種別	説明
<p>「地域支え合い活動」の展開 【計画】 [福祉部]</p> <p>福祉費 高齢者福祉費 高齢者福祉施設費</p>	20,181	<p>11,981</p> <p>都支出金 11,756 諸収入 225</p>		<p>薬王寺地域ささえあい館 (地域支え合い支援事業)</p> <p>高齢者が自立した日常生活を営むことができるよう、薬王寺地域ささえあい館を拠点として、「地域支え合い活動」を支援するため各種事業を実施</p> <ul style="list-style-type: none"> ・地域ささえあい館活動支援員1人配置 活動に関する相談・支援 活動を担う人材及び団体の育成 活動の普及啓発等 地域ネットワークの構築 ・「地域支え合い活動」推進のための各種講座の実施 健康寿命の延伸に資する講座 地域の担い手の育成に関する講座 活動団体への支援に関する講座 <p>[感染症対策経費 222千円]</p>
<p>「地域支え合い活動」の展開 【計画】 [福祉部]</p> <p>福祉費 高齢者福祉費 高齢者福祉事業費</p>	16,056	<p>9,717</p> <p>都支出金</p>	新規	<p>地域で支え合うしくみづくりの推進 (地域支え合い支援事業)</p> <p>中落合高齢者在宅サービスセンターの地域交流スペースにおいて「地域支え合い活動」を実施</p> <ul style="list-style-type: none"> ・地域支え合い支援委託 〈新規〉 「地域支え合い活動」推進のための各種講座の実施 健康寿命の延伸に資する講座 地域の担い手の育成に関する講座 活動団体への支援に関する講座 <p>実施場所 中落合高齢者在宅サービスセンター 地域交流スペース</p> <p>[感染症対策経費 76千円]</p>

1 暮らしやすさ1番の新宿

(2) 住み慣れた地域で暮らし続けられる地域包括ケアシステムの推進

単位：千円

事業名	予算額	特定財源	種別	説明
介護保険サービスの基盤整備				
地域密着型サービスの整備 【計画】 [福祉部] 福祉費 高齢者福祉費 高齢者福祉総務費	84,748	84,748 都支出金 72,783 繰入金 11,965	拡充	小規模多機能型居宅介護施設等 民設民営方式により整備を推進 ・市谷山伏町民有地を活用した整備1所 所在地 市谷山伏町2-2 開設 令和4年5月予定 定員 登録29人、通い18人、 宿泊9人
地域密着型サービスの整備 【計画】 [福祉部] 福祉費 高齢者福祉費 高齢者福祉総務費	146,842	146,842 都支出金 135,382 繰入金 11,460	拡充	認知症高齢者グループホーム 民設民営方式により整備を推進 ・市谷山伏町民有地を活用した整備1所 所在地 市谷山伏町2-2 開設 令和4年5月予定 定員 18人(2ユニット)
地域密着型サービスの整備 【計画】 [福祉部] 福祉費 高齢者福祉費 高齢者福祉総務費	1,570	0		整備事業者の選定 国有地等を活用した民設民営方式による地域密着型サービス基盤整備のための事業者選定 ・払方町国有地の活用 990千円 所在地 払方町35-1 開設 令和6年度(予定) 定員 提案による 認知症高齢者グループホーム 18人(2ユニット) 小規模多機能型居宅介護 登録29人以内、通い18人以内、 宿泊9人以内 ※事業者提案による任意事業 併設施設(定員は予定・提案による) 障害者グループホーム (短期入所を含む) 20人 (2ユニット) ・民有地公募による整備2所 580千円 開設 公募のため未定 定員 認知症高齢者グループホーム 1所あたり27人以内 (9人×3ユニット以内)

1 暮らしやすさ1番の新宿

(2) 住み慣れた地域で暮らし続けられる地域包括ケアシステムの推進

単位：千円

事業名	予算額	特定財源	種別	説明
特別養護老人ホームの整備 【計画】 [福祉部] 福祉費 高齢者福祉費 高齢者福祉総務費	151,200	151,200 繰入金	新規	特別養護老人ホーム建設事業助成 民設民営方式により整備を推進 ・市谷薬王寺町国有地を活用した整備1所 所在地 市谷薬王寺43-1 開設 令和4年9月予定 定員 84人 事業者 社会福祉法人 大和会
ショートステイの整備 【計画】 [福祉部] 福祉費 高齢者福祉費 高齢者福祉総務費	21,600	21,600 繰入金	新規	ショートステイ整備助成 民設民営方式により整備を推進 ・市谷薬王寺町国有地を活用した整備1所 所在地 市谷薬王寺43-1 開設 令和4年9月予定 定員 12人 事業者 社会福祉法人 大和会
認知症高齢者への支援体制の充実				
認知症高齢者への支援体制の充実 【計画】 [福祉部] 福祉費 高齢者福祉費 高齢者福祉事業費	4,136	2,068 都支出金		認知症高齢者支援の推進 高齢者が認知症になっても住み慣れた地域で安心して暮らし続けられるよう認知症高齢者や介護家族の支援を推進 ・認知症サポーターの養成 年1,600人 ・認知症サポーター活動の推進
認知症高齢者への支援体制の充実 (介護保険特別会計) 【計画】 [福祉部] 介護保険特別会計 地域支援事業費 地域支援事業費 包括的支援等事業費	445	354 介護保険料 75 国庫支出金 193 都支出金 86	拡充	認知症総合支援事業 認知症高齢者とその家族に早期に関わるための支援体制を構築するとともに認知症にかかる医療と福祉・介護の連携を強化 ・チームオレンジ普及啓発〈新規〉 ・認知症サポーターステップアップ研修 ※チームオレンジ・・・ 認知症高齢者やその家族の支援ニーズと認知症サポーターを中心とした支援をつなぐ仕組み [感染症対策経費 16千円]

1 暮らしやすさ1番の新宿

(2) 住み慣れた地域で暮らし続けられる地域包括ケアシステムの推進

単位：千円

事業名	予算額	特定財源	種別	説明
認知症高齢者への支援体制の充実（一人暮らし認知症高齢者への生活支援サービス） [福祉部] 福祉費 高齢者福祉費 高齢者福祉事業費	34,240	17,667 都支出金 16,572 諸収入 1,095		ヘルパーを派遣し、一人暮らしの認知症高齢者を重点的に支援 ・対象 一人暮らしの65歳以上の高齢者で、認知症高齢者の日常生活自立度Ⅱ以上の者 ・内容 家事援助と身体介護を一体的に提供 ・ヘルパー派遣 11,130時間
その他				
各種団体への事業助成（新宿区民生委員児童委員協議会） [福祉部] 福祉費 社会福祉費 社会福祉総務費	5,312	1,993 都支出金	拡充	民生委員・児童委員の自主的研修等を支援 ・研修経費等助成 4,027千円〈新規〉
特別養護老人ホーム運営助成等（医療介護支援） [福祉部] 福祉費 高齢者福祉費 高齢者福祉総務費	138,192	0	拡充	医療処置を必要とする区民が地域での生活を営める環境を整備 ・医療介護支援補助 あかね苑 入所定員 60人→64人〈拡充〉
高齢者緊急ショートステイ事業 [福祉部] 福祉費 高齢者福祉費 高齢者福祉事業費	19,438	14,575 都支出金	拡充	緊急時における要介護者の生活の場を一時的に提供 ・在宅介護における家族等介護者が新型コロナウイルスに感染した場合の高齢者の緊急一時預かり委託 10,287千円〈新規〉 [感染症対策経費 10,287千円 特定財源 10,000千円]
1 暮らしやすさ1番の新宿 (2) 住み慣れた地域で暮らし続けられる地域包括ケアシステムの推進に 関連する事業 (再掲)				
高齢期の健康づくりと介護予防・フレイル予防事業				(46・47頁)
高齢者や障害者等の住まい安定確保				(90頁)

1 暮らしやすさ1番の新宿
 (3) 障害者がいきいきと暮らし続けられる環境の整備

単位：千円

事業名	予算額	特定財源	種別	説明
障害者グループホームの設置促進				
障害者グループホームの設置促進 【計画】 [福祉部]	2,247	0	拡充	障害者グループホーム等整備事業者の選定 障害者の地域での生活を支援するため民設民営方式による整備事業者の選定 ・ 払方町国有地の活用 722千円 所在地 払方町35-1 開設 令和6年度(予定) 定員 提案による 障害者グループホーム(短期入所を含む) 20人(2ユニット) 併設施設 (定員は予定・提案による) 認知症高齢者グループホーム 18人(2ユニット) 小規模多機能型居宅介護 登録29人以内、通い18人以内、 宿泊9人以内 ※事業者提案による任意事業 ・ 高齢者いこいの家清風園跡地 1,525千円 所在地 中落合1-7-26 開設 令和7年度(予定) 定員 提案による 障害者グループホーム 20人
福祉費 障害者福祉費 障害者福祉総務費				
障害を理由とする差別の解消の推進				
障害者差別解消の推進 [福祉部]	4,411	616	オリパラ	関係機関で構成する協議会の運営、区民への啓発活動、障害者への合理的配慮のための全庁的な取組を推進 ・ 障害者差別解消支援地域協議会の開催 年2回開催予定 491千円 ・ 職員研修の実施 312千円 ・ バリアフリーマップの運用 3,608千円
福祉費 障害者福祉費 障害者福祉総務費		都支出金		

1 暮らしやすさ1番の新宿
 (3) 障害者がいきいきと暮らし続けられる環境の整備

単位：千円

事業名	予算額	特定財源	種別	説明
障害者地域生活支援事業 (意思疎通支援) [福祉部]	19,964	14,973	拡充	障害特性に応じたコミュニケーション支援等を充実 ・手話通訳者等派遣業務 11,850千円 ・手話通訳者選考試験等の実施 347千円 ・視覚障害者・聴覚障害者交流コーナー支援業務 4,757千円 ・遠隔手話通訳等サービス委託 3,010千円〈新規〉 [感染症対策経費 3,010千円 特定財源 2,257千円]
福祉費 障害者福祉費 障害者福祉事業費		国庫支出金 9,982 都支出金 4,991		
障害者地域生活支援事業 (理解促進研修・啓発) [福祉部]	5,365	4,023		障害のある人とない人との相互理解を深めるため、障害者週間(12月3日～12月9日)を中心に啓発事業を実施 ・新宿区内障害者福祉施設共同バザール 4,934千円 会場 新宿駅西口広場 期間 12月3日(金)から9日(木)のうち2日間(予定) 内容 障害者が作成した作品の展示・販売等 ・障害者作品展 会場 本庁舎等(予定) 期間 11月下旬から約1か月間(予定) 内容 障害者が作成した作品の展示 ・障害者週間パネル展 101千円 会場 本庁舎1階ロビー 期間 障害者週間を含む10日間(予定) 内容 啓発パネルの作成・展示 ・障害理解啓発映像の放映 330千円 [感染症対策経費 99千円]
福祉費 障害者福祉費 障害者福祉事業費		国庫支出金 2,682 都支出金 1,341		

1 暮らしやすさ1番の新宿
 (3) 障害者がいきいきと暮らし続けられる環境の整備

単位：千円

事業名	予算額	特定財源	種別	説明
その他				
重症心身障害児通所施設整備助成 [福祉部] 福祉費 障害者福祉費 障害者福祉総務費	2,059	0	新規	重症心身障害児を支援する施設の整備を推進 ・整備助成 2,059千円 事業内容 重症心身障害児通所事業 (児童発達支援) 定員 5人 事業開始 令和3年6月予定
障害者地域生活支援事業(移動支援) [福祉部] 福祉費 障害者福祉費 障害者福祉事業費	340,018	257,548 国庫支出金 168,639 都支出金 88,909	拡充	屋外での移動に著しい制限のある障害者(児)に対し外出のための支援を実施 ・新宿養護学校医療的ケア児専用車両を利用している医療的ケアが必要な児童・生徒のヘルパー利用を支援 5,324千円<新規> 利用見込み 5人
障害者地域生活支援事業(緊急保護居室確保等) [福祉部] 福祉費 障害者福祉費 障害者福祉事業費	13,568	12,524 国庫支出金 2,088 都支出金 10,436	拡充	緊急時における障害者の生活の場を一時的に提供 ・在宅介護における家族等介護者が新型コロナウイルスに感染した場合の障害者の緊急一時預かり委託 9,392千円<新規> 〔感染症対策経費 9,392千円 特定財源 9,392千円〕

1 暮らしやすさ1番の新宿
 (4) 安心できる子育て環境の整備

単位：千円

事業名	予算額	特定財源	種別	説明
放課後の子どもの居場所の充実				
放課後の子どもの居場所の充実 【計画】 [子ども総合センター]	774,638	74,987	拡充	<p>放課後子どもひろば</p> <p>小学生の放課後の居場所づくりを推進</p> <ul style="list-style-type: none"> 学童クラブ機能付放課後子どもひろば（ひろばプラス） 24所→27所〈拡充〉 <p>平日 放課後～午後7時 学校休業日 午前8時～午後7時 出欠確認や利用時間の管理 連絡帳を使用した家庭との連絡 希望者への個人面談・おやつを提供</p> <p>(津久戸・江戸川・市谷・愛日・早稲田・鶴巻・余丁町・四谷・四谷第六・花園・戸塚第一・落合第一・落合第二・落合第三・落合第四・落合第六・淀橋第四・柏木・西新宿・西戸山・東戸山・戸塚第二・落合第五・牛込仲之・天神・富久・戸山)</p> <p>※下線部が令和3年度から学童クラブ機能付放課後子どもひろばに移行</p>
子ども家庭費 子ども家庭費 子ども家庭事業費		都支出金		
放課後の子どもの居場所の充実 【計画】 [子ども総合センター]	1,290,814	396,087	拡充	<p>地域子ども・子育て支援事業（学童クラブ）</p> <p>小学生の放課後の居場所づくりを推進</p> <p>事業助成 39,062千円 ・民間学童クラブ運営費助成 3所→5所〈拡充〉</p> <p>事業委託 1,174,536千円 ・児童指導業務委託 28所→29所〈拡充〉 （仮称）落合第五小学校内学童クラブ 定員20人〈新規〉</p> <ul style="list-style-type: none"> 事業者準備委託 4所 業務委託プロポーザル実施 4所 <p>管理運営 48,138千円 ・学童クラブ11所の維持管理費</p> <p>実施場所改修工事等〈新規〉 29,078千円 ・（仮称）落合第五小学校内学童クラブ</p>
子ども家庭費 子ども家庭費 子ども家庭事業費		分担金及び負担金 149,057 国庫支出金 88,037 都支出金 150,581 繰入金 8,412		

1 暮らしやすさ1番の新宿
 (4) 安心できる子育て環境の整備

単位：千円

事業名	予算額	特定財源	種別	説明
地域における子育て支援サービスの推進				
子ども総合センター、子ども家庭支援センター（管理運営費） [子ども総合センター]	381,748	74,452	拡充	<p>乳幼児から中高生等の居場所を整備するとともに、子育ての悩みや不安を相談できる体制を推進</p> <p>子ども総合センター 165,757千円 子ども家庭支援センター 215,991千円</p> <ul style="list-style-type: none"> ・利用者支援事業の実施 ・子育て支援講座の実施 <ul style="list-style-type: none"> ノーバディズパーフェクト（※1） 5所 ベビープログラム（※2） 5所 ・小学校低学年のための学習支援の実施 5所×48回 ・育児支援家庭訪問事業 <ul style="list-style-type: none"> 産前・産後支援を実施 従来のヘルパー派遣に加え ドゥーラを派遣（拡充）（※3） <p>ヘルパー派遣 対象者：妊婦及び1歳未満の子どもを養育する方 利用料：1時間あたり1,000円 （生活保護世帯等は減免） 内容：買い物・掃除等の家事支援、沐浴等の育児支援等</p> <p>ドゥーラ派遣 対象者：妊婦及び生後4か月までの子どもを養育する方 利用料：1時間あたり1,500円 （生活保護世帯等は減免） 内容：買い物・掃除、産後の身体に配慮した食事づくりなどの家事支援、沐浴等の育児支援、育児相談等母親支援、産後プランニング等</p> <p>※1 同年代の子どもを持つ親が、子育ての悩みや不安を参加者同士で話し合い、自分にあった子育て方法を学ぶ講座</p> <p>※2 0歳児を初めて育てる母親を対象とした子育て支援講座</p> <p>※3 一般社団法人ドゥーラ協会が実施する養成講座・研修・試験等を受講し認定を受けた者</p> <p>[感染症対策経費 1,433千円]</p>
子ども家庭費 子ども家庭費 子ども家庭施設費		使用料及び 手数料 189 国庫支出金 33,569 都支出金 36,384 諸収入 4,310		

1 暮らしやすさ1番の新宿
 (4) 安心できる子育て環境の整備

単位：千円

事業名	予算額	特定財源	種別	説明
地域子ども・子育て支援事業（子どもショートステイ） [子ども総合センター] 子ども家庭費 子ども家庭費 子ども家庭事業費	19,382	6,544 国庫支出金 1,517 都支出金 5,027		保護者に強い育児疲れ等が見られる要支援家庭を対象としたショートステイ事業及びトワイライトステイ事業を実施 ・従来型子どもショートステイ事業 13,720千円 1人1泊3,000円（生活保護世帯等は減免） 18歳未満の児童 年間延690人 ・要支援家庭向け子どもショートステイ事業 5,292千円 定員1人 利用料 無料 小学校就学前児童 年間延59人 ・トワイライトステイ事業 370千円 1人1日2,000円（生活保護世帯等は減免） 利用時間17時～22時 18歳未満の児童 年間延45人
保育所への保育委託等（私立保育所等委託） [子ども家庭部] 子ども家庭費 子ども家庭費 子ども家庭事業費	5,008,818	3,603,772 分担金及び負担金 550,814 国庫支出金 2,077,442 都支出金 975,516	拡充	私立保育所等委託 ・新規開設等による定員の増 180人 【新規開設】96人 （仮称）あい保育園西新宿 46人 （仮称）きゃんぱす東新宿保育園 50人 【認証保育所から認可保育所へ移行】65人 （仮称）ルーチェ保育園 65人 【定員拡充】19人 ほっべるランド上落合 16人 （100人→116人） アスク北新宿保育園 3人 （75人→78人）

1 暮らしやすさ1番の新宿
 (4) 安心できる子育て環境の整備

単位：千円

事業名	予算額	特定財源	種別	説明
保育所への保育委託等 (障害児保育利用) [子ども家庭部] 子ども家庭費 子ども家庭費 子ども家庭事業費	260,928	0	拡充	障害児保育利用 ・新規開設等による定員の増 6人 【新規開設】4人(各園2人) (仮称) あい保育園西新宿 (仮称) きゃんばす東新宿保育園 【認証保育所から認可保育所へ移行】 2人 (仮称) ルーチェ保育園
地域子ども・子育て支援事業 (延長保育事業) [子ども家庭部] 子ども家庭費 子ども家庭費 子ども家庭事業費	922,686	112,892	拡充	延長保育事業 ・新規開設等による実施園の増 各園2時間 【新規開設】 (仮称) あい保育園西新宿 (仮称) きゃんばす東新宿保育園 【認証保育所から認可保育所へ移行】 (仮称) ルーチェ保育園
地域子ども・子育て支援事業 (一時保育事業) [子ども家庭部] 子ども家庭費 子ども家庭費 子ども家庭事業費	209,488	36,044	拡充	一時保育事業 ・新規開設等による実施園の増 (空き利用型) 3人 【新規開設】2人(各園1人) (仮称) あい保育園西新宿 (仮称) きゃんばす東新宿保育園 【認証保育所から認可保育所へ移行】 1人 (仮称) ルーチェ保育園
地域子ども・子育て支援事業 (定期保育事業) [子ども家庭部] 子ども家庭費 子ども家庭費 子ども家庭事業費	87,267	21,656	拡充	定期保育事業 ・新規開設による定員の増 (空き保育室型) 12人 【新規開設】12人(各園6人) (仮称) あい保育園西新宿 (仮称) きゃんばす東新宿保育園

1 暮らしやすさ1番の新宿
 (4) 安心できる子育て環境の整備

単位：千円

事業名	予算額	特定財源	種別	説明
子どもから若者までの切れ目のない支援の充実				
子ども・若者に対する支援の充実（子ども家庭・若者サポートネットワーク） [子ども総合センター] 子ども家庭費 子ども家庭費 子ども家庭総務費	1,050	99	拡充	子ども・若者を支援するネットワークの運営 ・代表者会議（年2回） ・部会（全5部会→全6部会）〈拡充〉 虐待防止等部会、 子ども学校サポート部会、 発達支援部会、若者自立支援部会、 事例検討部会、 <u>子育て包括支援部会</u> <u>※下線部が令和3年度から新設する部会</u>
子ども・若者に対する支援の充実（子ども・若者総合相談） [子ども家庭部] 子ども家庭費 子ども家庭費 子ども家庭総務費	196	0		子ども・若者に関する総合的な相談窓口の運営 ・リーフレットの作成 6,000部
発達に心配のある児童への支援の充実				
子ども総合センター（発達支援） [子ども総合センター] 子ども家庭費 子ども家庭費 子ども家庭施設費	146,693	49,725		発達に心配のある児童の総合的な相談と支援を実施 ・0歳～18歳未満の児童への発達相談の実施 ・児童発達支援・放課後等デイサービスの実施 ・ペアレントメンター（※）の育成・活用 10人程度 ・きょうだい児の預かり保育の実施 年30回 ※発達障害児等の子育て経験のある保護者で、発達障害についての研修を受講された方 [感染症対策経費 330千円]

1 暮らしやすさ1番の新宿
 (4) 安心できる子育て環境の整備

単位：千円

事業名	予算額	特定財源	種別	説明
子ども総合センター (在宅児等訪問支援) [子ども総合センター] 子ども家庭費 子ども家庭費 子ども家庭施設費	3,775	0		在宅児等訪問支援 ・区内在住の障害乳幼児等(0歳～学齢前)への訪問による療育・情報提供 [感染症対策経費 33千円]
子ども総合センター (保育所等訪問支援) [子ども総合センター] 子ども家庭費 子ども家庭費 子ども家庭施設費	9,882	2,994	使用料及び手数料	保育所等訪問支援 ・保育所等に通所する障害幼児等について、心理指導員及び作業療法士を派遣し、集団生活に適應できるよう支援を実施 [感染症対策経費 33千円]
子ども総合センター (障害幼児一時保育) [子ども総合センター] 子ども家庭費 子ども家庭費 子ども家庭施設費	4,815	2,324	使用料及び手数料 326 国庫支出金 999 都支出金 999	障害幼児一時保育 ・区内在住の3歳から学齢前の障害幼児等について、保護者の子育て負担の軽減を図るため昼間の一時保育を実施

1 暮らしやすさ1番の新宿
 (4) 安心できる子育て環境の整備

単位：千円

事業名	予算額	特定財源	種別	説明
妊娠期から子育て期にわたる切れ目のない支援の充実				
妊娠期から子育て期にわたる切れ目のない支援の充実 【計画】 [健康部] 健康費 健康推進費 健康推進事業費	89,261	83,006 国庫支出金 23,305 都支出金 59,701	拡充	母子保健事業等（出産・子育て応援事業） 妊婦が保健師等に相談できる機会を設けて不安やリスクを早期に把握するとともに、産後も安心して子育てができるような支援体制を確保 ・妊婦との面接・相談の実施 56,857千円 支援プランの作成と継続的な支援 育児パッケージ(こども商品券)の配布 ・産後ケア事業(ショートステイ型)の開始 32,285千円〈新規〉 ・子育て世代包括支援センターの設置 119千円〈新規〉 子育て包括支援部会の設置・運営
子どもの貧困の連鎖を防止するための取組				
子育て支援施策ガイドの発行 [子ども家庭部] 子ども家庭費 子ども家庭費 子ども家庭総務費	994	0	拡充	子どもの貧困の連鎖を防止するため、学習支援や経済的支援などの情報を提供 ・支援施策ガイドの作成 18,000部 外国語版電子媒体の作成〈拡充〉 中国語・韓国語・英語 ・対象 区立小・中学校の児童・生徒等
1 暮らしやすさ1番の新宿 (4) 安心できる子育て環境の整備に関連する事業（再掲）				
子ども読書活動の支援 (絵本でふれあう子育て支援事業)				(135頁)

1 暮らしやすさ1番の新宿
 (4) 安心できる子育て環境の整備

単位：千円

事業名	予算額	特定財源	種別	説明
児童相談所設置準備				
児童相談所設置準備 【計画】 [子ども総合センター] 子ども家庭費 子ども家庭費 子ども家庭総務費	3,327	0	拡充	児童相談所運営体制の整備 ・有識者等からの意見聴取（指導・助言）3回 ・人材育成 東京都・他県への派遣研修 17人→28人（予定）〈拡充〉 ・児童相談所開設に向けた計画の策定 ・都貸付財産の管理
その他				
子ども未来基金（助成金） [子ども家庭部] 子ども家庭費 子ども家庭費 子ども家庭総務費	6,035	6,035	拡充	子ども未来基金を活用した活動助成を充実 ・新型コロナウイルス感染症対策経費を助成〈新規〉 助成限度額 100千円 14活動 [感染症対策経費 1,400千円 特定財源 1,400千円]
新型コロナウイルス感染症対策費助成 [子ども家庭部] 子ども家庭費 子ども家庭費 子ども家庭事業費	17,850	0	新規	新型コロナウイルス感染症対策経費を助成 ・私立保育所 51所 ・私立子ども園 7園 ・家庭的保育者 2人 ・事業所内保育事業所 3所 ・認証保育所 11所 ・認可外保育施設 44所 ・病児・病後児保育事業所 1所 [感染症対策経費 17,850千円]

1 暮らしやすさ1番の新宿

(5) 未来を担う子どもたちの生きる力を伸ばす教育の充実

単位：千円

事業名	予算額	特定財源	種別	説明
地域協働学校（コミュニティ・スクール）の充実				
地域協働学校（コミュニティ・スクール）の充実 【計画】 [教育委員会]	24,485	0	拡充	地域に信頼され、地域に支えられる開かれた学校づくりを目指し、地域の住民や保護者が学校運営に参画する地域協働学校（※）を推進 ・地域協働学校 23,504千円 小学校29校及び中学校10校 ・小中連携型地域協働学校の実施 618千円 1地区→2地区〈拡充〉 ・「学校運営協議会と地域との連絡会」の実施 363千円 1地区→5地区〈拡充〉 ※地域の住民・保護者・教職員等の委員で構成する「地域協働学校運営協議会」が学校運営に関する事項について協議し、学校運営や教育活動を支援するしくみ [感染症対策経費 248千円]
教育費 教育総務費 教育指導研究費				
学校の教育力強化への支援				
学校支援体制の充実 [教育委員会]	202,472	0		児童・生徒一人ひとりに応じたきめ細かい指導を実施するため、学習指導支援員（区費講師）を配置 ・学習指導支援員 58人
教育費 教育総務費 教育指導研究費				
学校評価の充実 [教育委員会]	8,951	0	拡充	学校評価の結果を踏まえ学校運営を改善 ・第三者評価の実施 20校 4,420千円 第三者評価委員会運営費（2か年で全校実施） ・児童・生徒・保護者アンケートを全校で実施 4,427千円 ・小中連携型地域協働学校に対する学校評価 104千円 1地区→2地区〈拡充〉 小中連携型地域協働学校の第三者評価を実施
教育費 教育総務費 教育指導研究費				

1 暮らしやすさ1番の新宿

(5) 未来を担う子どもたちの生きる力を伸ばす教育の充実

単位：千円

事業名	予算額	特定財源	種別	説明
創意工夫ある教育活動の推進 [教育委員会] 教育費 教育総務費 教育指導研究費	36,259	0		各学校の教育課題に応じ、児童・生徒の思考力・判断力・表現力等を育成することを目的とした創意工夫ある教育活動の推進 ・「総合的な学習の時間」等の運営 幼稚園・小学校・中学校・特別支援学校
特別支援教育の推進				
特別支援教育の推進 【計画】 [教育委員会] 教育費 教育総務費 教育指導研究費	217,051	0	拡充	発達障害等のある児童・生徒への支援の強化及び特別支援教育に関する理解を促進 ・特別支援教育相談員（※1） 3人 （うち心理職1人） 11,402千円 ・特別支援教育推進員（※2） 45人→58人〈拡充〉 204,288千円 ・アセスメントツールの活用〈新規〉 1,086千円 児童・生徒の読み書きの能力を正確かつ多面的に把握し、読み書きの困難さに応じた指導を実施 ・就学支援シートの作成と活用等 275千円 ※1 発達障害等のある児童・生徒に対する就学相談、巡回相談・指導等を行う職員 ※2 発達障害等のある児童・生徒に対する教員の指導の補助やその他指導を行う職員

1 暮らしやすさ1番の新宿

(5) 未来を担う子どもたちの生きる力を伸ばす教育の充実

単位：千円

事業名	予算額	特定財源	種別	説明
日本語サポート指導				
日本語サポート指導 【計画】 [教育委員会]	62,867	0		<p>区立学校（園）に転入又は編入した外国籍等の園児・児童・生徒を対象に、日本語及び学校生活に関するサポート指導を実施</p> <ul style="list-style-type: none"> ・日本語初期指導 38,735千円 幼稚園児、小・中学生を対象とした母国語による日本語指導 ・日本語学習支援員の派遣 18,449千円 小・中学生を対象とした日本語による教科指導 ・進学支援 5,198千円 中学3年生を対象とした学習支援及び進学支援 ・保護者向け通知文書等の翻訳事例作成等 485千円 <p>[感染症対策経費 30千円]</p>
教育費 教育総務費 教育指導研究費				
不登校児童・生徒への支援				
不登校児童・生徒への支援 【計画】 [教育委員会]	1,385	904		<p>教育センター運営費（教育相談）</p> <p>不登校児童・生徒に対して多様な教育機会を確保し、社会的に自立することを支援する体制を充実</p> <ul style="list-style-type: none"> ・多様な教育機会検討委員会 年3回 28千円 ・家庭と子供の支援員の配置 5校 1,339千円 ・研修会の実施 年2回 18千円
教育費 教育総務費 教育センター費		都支出金		

1 暮らしやすさ1番の新宿

(5) 未来を担う子どもたちの生きる力を伸ばす教育の充実

単位：千円

事業名	予算額	特定財源	種別	説明
教育センター運営費 (教育相談) [教育委員会]	67,915	6,505		学校生活における悩みや不安を抱える児童・生徒、保護者からの相談体制を充実 ・スクールカウンセラーの配置 18人 56,684千円 ・スクールソーシャルワーカーの派遣 3人 11,157千円 ・スーパーバイザー(※)による指導・助言 74千円 ※スクールソーシャルワーカー等に対して 専門職としての一層の資質向上のための 指導・助言を行う学識経験者等
教育費 教育総務費 教育センター費		都支出金		
学校図書館の充実				
学校図書館の充実 [教育委員会]	130,910	0		児童・生徒への読書案内とレファレンス(調べものや資料探しの支援)等を行うとともに、図書を計画的に購入し、蔵書を充実 ・学校図書館支援員の配置 75,700千円 ・学校図書館の放課後等開放 小学校29校 16,238千円 自学自習や調べ学習等が可能な場として活用 ・蔵書の充実 小学校 27,413千円 中学校 10,485千円 特別支援学校 1,074千円
教育費 ①教育総務費 教育指導研究費 ②小学校費 学校管理費 ③中学校費 学校管理費 ④特別支援学校費 特別支援学校費				

1 暮らしやすさ1番の新宿

(5) 未来を担う子どもたちの生きる力を伸ばす教育の充実

単位：千円

事業名	予算額	特定財源	種別	説明
公私立幼稚園における幼児教育等の推進				
幼稚園の管理運営 (預かり保育) [教育委員会] 教育費 幼稚園費 幼稚園管理費	36,896	8,038 使用料及び 手数料 3,191 国庫支出金 2,671 都支出金 2,176		区立幼稚園4園で預かり保育を実施 ・実施園 市谷 鶴巻 花園 西戸山 ・定員 各園25人 (緊急実施枠2人含む)
幼稚園の管理運営 (幼児教育の充実) [教育委員会] 教育費 幼稚園費 幼稚園管理費	12,709	0		区立幼稚園全園で体操あそびや読み きかせなど、遊びを通じた学びのプ ログラムを実施 ・実施園 区立幼稚園全園 ・対象園児 参加を希望する在籍園児
施設等利用給付 [教育委員会] 教育費 幼稚園費 幼稚園管理費	2,340	1,755 国庫支出金 1,170 都支出金 585		区立幼稚園預かり保育等を利用する 園児の保護者に対し、施設等利用費 を支給 ・対象者数 40人
保護者負担軽減補助金 [教育委員会] 教育費 幼稚園費 幼稚園振興費	151,124	35,276 都支出金		私立幼稚園等に在籍する園児の保護 者に対する負担軽減を実施 ・保育料補助 1,501人 ・入園料補助 559人
私立幼稚園事業助成 (研修事業助成) [教育委員会] 教育費 幼稚園費 幼稚園振興費	1,500	0		区内私立幼稚園の教職員の資質向上 のための研修への支援 ・補助上限額 1,500千円 ・補助率 3/4

1 暮らしやすさ1番の新宿

(5) 未来を担う子どもたちの生きる力を伸ばす教育の充実

単位：千円

事業名	予算額	特定財源	種別	説明
私立幼稚園事業助成 (預かり保育推進助成) [教育委員会] 教育費 幼稚園費 幼稚園振興費	10,900	0		区内私立幼稚園で実施する預かり保育への支援 ・補助対象園 8園
私立幼稚園事業助成 (健康管理助成) [教育委員会] 教育費 幼稚園費 幼稚園振興費	7,198	0		区内私立幼稚園の健康管理等への支援 ・園医等の任用 補助上限額 650千円 補助率 10/10 ・AEDの賃借料等 補助上限額 78千円 補助率 10/10 ・園児の健康管理 補助上限額 園児数に応じて設定 補助率 10/10
私立幼稚園事業助成 (安全安心助成) [教育委員会] 教育費 幼稚園費 幼稚園振興費	12,711	0	拡充	区内私立幼稚園の安全対策等への支援に加え、新型コロナウイルス感染症対策経費を助成 ・安全対策等(緊急時の一斉メール配信システム運用経費等) 補助上限額 400千円 補助率 10/10 ・園庭遊具安全対策経費 補助上限額 1,000千円 補助率 10/10 ・新型コロナウイルス感染症拡大防止用品購入費(拡充) 補助上限額 園児数に応じて設定 補助率 10/10 [感染症対策経費 1,511千円]
私立幼稚園事業助成 (一時預かり事業助成) [教育委員会] 教育費 幼稚園費 幼稚園振興費	3,238	2,406		私立幼稚園で実施する一時預かり事業(幼稚園型)への支援 ・対象者数 78人
		国庫支出金 831 都支出金 1,575		

1 暮らしやすさ1番の新宿

(5) 未来を担う子どもたちの生きる力を伸ばす教育の充実

単位：千円

事業名	予算額	特定財源	種別	説明
私立幼稚園事業助成 (幼児教育推進助成) [教育委員会] 教育費 幼稚園費 幼稚園振興費	47,000	0		区内私立幼稚園の教育の質の向上を図るための研究や園行事の開催等への支援 ・補助上限額 5,000千円 ただし、園則に定める3~5歳児の学級数に応じて加算あり
私立幼稚園事業助成 (特別支援教育推進助成) [教育委員会] 教育費 幼稚園費 幼稚園振興費	11,000	0		区内私立幼稚園の特別な支援を要する園児のための職員加配への支援 ・補助上限額 特別な支援を要する園児数に応じて設定 1人~2人 2,000千円 3人~5人 3,500千円 6人以上 4,500千円
施設等利用給付 (私立幼稚園等) [教育委員会] 教育費 幼稚園費 幼稚園振興費	406,633	305,534		子ども・子育て支援新制度未移行園等に在籍する園児の保護者に対し、施設等利用費を支給 ・対象者数 1,382人
施設等利用給付 (預かり保育等) [教育委員会] 教育費 幼稚園費 幼稚園振興費	32,832	24,624		私立幼稚園預かり保育等を利用する園児の保護者に対し、施設等利用費を支給 ・対象者数 304人

1 暮らしやすさ1番の新宿

(5) 未来を担う子どもたちの生きる力を伸ばす教育の充実

単位：千円

事業名	予算額	特定財源	種別	説明
学校施設の改善				
学校施設の改善 【計画】 [教育委員会] 教育費 ①小学校費 営繕費 ②中学校費 営繕費	122,582	122,438 国庫支出金 7,303 繰入金 115,135	拡充	学校トイレ洋式化の推進 学校施設のさらなる環境改善 ・小学校3校 33基 30,410千円 (牛込仲之・大久保・天神小学校) ・中学校6校 100基 92,172千円 (牛込第一・牛込第二・落合・落合第二 西新宿・新宿中学校)
ICTを活用した教育の充実				
ICTを活用した教育の充実 【計画】 [教育委員会] 教育費 教育総務費 教育指導研究費	919,620	0	拡充	学校情報ネットワークシステムの運用 GIGAスクール構想に基づき配備した、児童・生徒1人1台のタブレット端末の活用 ・タブレット端末の運用 約15,000台〈拡充〉 774,105千円 ・学習用クラウドサービスの活用〈拡充〉 145,515千円
英語キャンプの実施				
英語キャンプの実施 【計画】 [教育委員会] 教育費 教育総務費 教育指導研究費	10,102	987	オリパラ	国際理解教育及び英語教育の推進(英語キャンプ) 児童・生徒が英語でのコミュニケーションの楽しさを体験できるよう、2泊3日の英語キャンプを実施 ・実施場所 女神湖高原学園 ・対象人数 小学5・6年生 96人 中学1・2年生 45人 ・実施回数 小学生、中学生それぞれ年1回 ・実施内容 英語でのコミュニケーションを通し、挨拶や道案内等の基本的な表現等を学習し、キャンプ終了後にボランティア活動等の機会を提供

1 暮らしやすさ1番の新宿

(5) 未来を担う子どもたちの生きる力を伸ばす教育の充実

単位：千円

事業名	予算額	特定財源	種別	説明
豊かな人間性と社会性を育む教育の充実				
伝統文化・芸術等を学ぶ 機会の充実 【計画】 [教育委員会] 教育費 教育総務費 教育指導研究費	9,745	0	オリ パラ	豊かな人間性と社会性を育む教育の 充実（伝統文化理解教育の推進） 児童・生徒が、新宿に愛着を持ち、日 本の伝統や文化を誇りを持って発信で きるよう支援 ・ 伝統文化体験教室 7,150千円 小学校29校 1回 能楽体験や伝統芸能体験など ・ 「染色業の学習」 1,650千円 中学校10校 1回 染色業の体験や染物に関する講演 ・ 和楽器体験 945千円 中学校10校 3回 三味線や箏の演奏
障害者理解教育の推進 【計画】 [教育委員会] 教育費 教育総務費 教育指導研究費	12,705	0	拡充 オリ パラ	ブラインドサッカーなどの障害者ス ポーツ体験のほか、選手の講話や交 流等を通じ、児童・生徒の障害者理 解教育を推進 ・ 障害者スポーツ体験事業 11,000千円 全校（小学校29校・中学校10校・特別支 援学校） 以下のスポーツから選択 ・ ブラインドサッカー ・ 車いすバスケットボール ・ ゴールボール ・ シットイングバレーボール ・ ボッチャ ・ 障害者理解教育推進教材の改訂（拡充） 1,705千円
豊かな人間性と社会性を育 む教育の充実（創意工夫に よるオリンピック・パラリ ンピック教育の推進） [教育委員会] 教育費 教育総務費 教育指導研究費	6,700	6,700	オリ パラ	各校（園）での学習内容や活動とオリ ンピック・パラリンピックを関連付け た取組を実施 ・ 東京オリンピック・パラリンピック教育 推進事業（東京都委託事業） 6,700千円 都支出金

1 暮らしやすさ1番の新宿

(5) 未来を担う子どもたちの生きる力を伸ばす教育の充実

単位：千円

事業名	予算額	特定財源	種別	説明
国際理解教育及び英語教育の推進				
国際理解教育及び英語教育の推進（外国人英語教育指導員の配置） [教育委員会]	47,768	0		英語教育の充実を図り、国際理解を深めるため、外国人英語教育指導員を配置 小学1・2年生 年間10時間 小学3・4年生 年間35時間 小学5・6年生 年間35時間 特別支援学校 年間84時間 （中学部含む）
教育費 教育総務費 教育指導研究費				
国際理解教育及び英語教育の推進（ICTの活用） [教育委員会]	1,782	0		英語に対する関心・意欲を高めるとともに、効果的・効率的な学習のため、デジタル教材を活用 ・指導用デジタル教材の活用 小学校29校、特別支援学校
教育費 教育総務費 教育指導研究費				
国際理解教育及び英語教育の推進（英検チャレンジ） [教育委員会]	3,395	0		生徒が自らの英語力を確認し、学習意欲の向上を図るため、実用英語技能検定（英検）の検定料を助成 対 象 区立中学2年生
教育費 教育総務費 教育指導研究費				

1 暮らしやすさ1番の新宿

(5) 未来を担う子どもたちの生きる力を伸ばす教育の充実

単位：千円

事業名	予算額	特定財源	種別	説明
部活動運営支援事業				
部活動運営支援事業 [教育委員会] 教育費 教育総務費 教育指導研究費	24,435	5,968 都支出金		部活動指導員を配置し、児童・生徒の部活動等の充実を支援 部活動指導員 13人 部活動指導員への研修 10校
スポーツギネス新宿の推進				
スポーツギネス新宿の推進 [教育委員会] 教育費 教育総務費 教育指導研究費	4,191	0	オリパラ	児童・生徒が運動の楽しさに触れ、自ら運動に親しむことができるよう、スポーツギネス新宿(※)を小・中学校全校で実施 ・小学校スポーツギネス新宿 各校で10種目の中から選択した運動を実施 ・中学校スポーツギネス新宿 ダブルダッチの普及啓発 「ダブルダッチコンテスト」を実施 ※運動と記録向上への挑戦を通して、運動の日常化と体力の向上を図る区独自の取組

1 暮らしやすさ1番の新宿
 (6) セーフティネットの整備充実

単位：千円

事業名	予算額	特定財源	種別	説明
ホームレスの自立支援の推進				
ホームレス対策 (拠点相談事業) [福祉部] 福祉費 社会福祉費 社会福祉総務費	25,196	18,599 国庫支出金		<p>就労や健康または借金などの問題を抱えるホームレスに対し、専門性をもった相談員による適切な情報提供などを行い、自立を促進</p> <ul style="list-style-type: none"> ・相談業務 日常の生活相談・就労相談のほか、心理・借金・アルコール依存等専門相談の実施 拠点相談所「とまりぎ」 ・相談支援体制 主任相談員1人、相談員2人、作業員1人 <p>[感染症対策経費 118千円 特定財源 88千円]</p>
ホームレス対策 (自立支援ホーム) [福祉部] 福祉費 社会福祉費 社会福祉総務費	12,883	9,136 国庫支出金		<p>路上生活が短く、就労意欲が高いホームレスに対し、NPOが借り上げたアパート「自立支援ホーム」において、集中的に就労支援、生活指導を実施</p> <ul style="list-style-type: none"> ・アパート（定員6人） 利用期間1人原則3か月（延長して6か月以内） ・NPOが実施する巡回活動と連携 <p>[感染症対策経費 290千円 特定財源 195千円]</p>
ホームレス対策 (地域生活安定促進) [福祉部] 福祉費 社会福祉費 社会福祉総務費	29,983	22,486 国庫支出金	拡充	<p>施設入所者やアパートで生活している、未だ基本的な生活習慣が十分回復していない元ホームレスの生活保護受給世帯に対し、専門性を持った民間団体と連携し、きめ細かな訪問、相談等を行い、安定した自立生活を支援</p> <ul style="list-style-type: none"> ・宿泊所等で生活している被保護者へのサポート 350人 相談員の配置 （主任相談員 2人、相談員 3人） 区内・区外訪問サポートと宿泊所等入所者相談援助事業を統合し一体的支援を実施〈拡充〉

1 暮らしやすさ1番の新宿
 (6) セーフティネットの整備充実

単位：千円

事業名	予算額	特定財源	種別	説明
生活保護受給者の自立支援の推進				
法外援護 [福祉部]	142,075	79,355	拡充	<p>就労支援 28,132千円 生活保護受給者の自立支援を目的とした就労支援を実施</p> <p>・ハローワークとの連携による支援 250人 ・民間との連携による支援 140人</p> <p>地域生活自立支援 38,781千円 生活保護受給者の「日常生活における自立した生活」や「地域社会の一員として充実した生活」、「子どもの学校や家庭での健全な生活」を目的とした支援を実施</p> <p>・地域生活を送る生活保護受給者 250人 ・小・中学生とその保護者 40人</p> <p>自立促進事業 31,675千円 新型コロナウイルス感染症の影響により生活環境が一変し生活保護の受給に至った方などの心身面の支援を新たに実施</p> <p>・精神科カウンセリング受診料補助 5,040千円〈新規〉 補助上限額72千円×年間延べ70人 [感染症対策経費 5,040千円 特定財源 5,040千円]</p> <p>入浴券支給等 43,487千円</p>
福祉費 生活保護費 扶助費		国庫支出金 47,839 都支出金 31,516		

1 暮らしやすさ1番の新宿
 (6) セーフティネットの整備充実

単位：千円

事業名	予算額	特定財源	種別	説明
生活困窮者の自立支援の推進				
生活困窮者自立支援事業 (自立相談支援) [福祉部]	42,789	32,091	拡充	生活困窮者に対し、一人ひとりの状況に応じて、自立に向けた支援計画を作成し、継続的な相談支援及び就労支援を実施 <ul style="list-style-type: none"> 生活支援相談窓口 社会福祉士等の資格を持った相談支援員等を配置 相談支援体制〈拡充〉 主任相談支援員2人 相談支援員 4人→5人 〔感染症対策経費 4,333千円 特定財源 3,250千円〕
福祉費 社会福祉費 社会福祉総務費		国庫支出金		
生活困窮者自立支援事業 (住居確保給付金) [福祉部]	292,050	219,037	拡充	離職等により住居を失った又はそのおそれがある生活困窮者に対して家賃相当額を有期で給付 <ul style="list-style-type: none"> 支給期間：3か月間を限度に支給 (3か月を限度に支給期間を2回まで延長可) 年間延べ支給月 72月→5,310月〈拡充〉 〔感染症対策経費 287,802千円 特定財源 215,851千円〕
福祉費 社会福祉費 社会福祉総務費		国庫支出金		
生活困窮者自立支援事業 (就労準備支援) [福祉部]	308	205		直ちに就労することが困難な生活困窮者に対して、就労に必要な日常・社会的自立のための訓練を実施 <ul style="list-style-type: none"> 就職活動に必要な技能を習得するための各種セミナーの実施等 概ね6か月程度の継続支援 〔感染症対策経費 7千円 特定財源 5千円〕
福祉費 社会福祉費 社会福祉総務費		国庫支出金		

1 暮らしやすさ1番の新宿
 (6) セーフティネットの整備充実

単位：千円

事業名	予算額	特定財源	種別	説明
生活困窮者自立支援事業 (家計改善支援) [福祉部] 福祉費 社会福祉費 社会福祉総務費	151	100 国庫支出金		家計管理に関する相談、債務整理、貸付のあっせん等を支援 ・家計支援計画を作成し、相談者自らが家計の管理ができることを目指した支援を実施
生活困窮者自立支援事業 (一時生活支援) [福祉部] 福祉費 社会福祉費 社会福祉総務費	1,570	1,046 国庫支出金		住居のない生活困窮者に対して一定期間宿泊場所や食事等を提供 ・給食宿泊所の確保 食事の提供、日用品等の支給 延べ365泊分 〔感染症対策経費 110千円 特定財源 73千円〕
生活困窮者自立支援事業 (学習支援) [福祉部] 福祉費 社会福祉費 社会福祉総務費	33,031	16,515 国庫支出金	拡充	生活困窮世帯（生活保護世帯含む）の中学生に対し、高校進学を目的とした学習支援を実施するとともに、本事業を利用して高校へ進学した生徒に対し、学習定着支援を実施 ・対象 50人程度 ・新型コロナウイルス感染症対策〈拡充〉 1グループ定員を50人→25人にし 2グループに変更 〔感染症対策経費 15,948千円 特定財源 7,974千円〕
その他				
保護施設等事務費 [福祉部] 福祉費 生活保護費 扶助費	408,692	395,409 国庫支出金 306,519 都支出金 88,890	拡充	保護を要する者に対して、その利用する保護施設等を支援 ・日常生活支援住居施設委託 38,880千円〈新規〉 年間延べ 648人×60千円

1 暮らしやすさ1番の新宿
 (7) 女性や若者が活躍できる地域づくりの推進

単位：千円

事業名	予算額	特定財源	種別	説明
男女共同参画の推進				
啓発活動 [子ども家庭部]	9,082	0		<p>男女共同参画社会の実現を目指すとともに、多様な生き方を認め合う社会づくりに向け、啓発講座等を開催</p> <ul style="list-style-type: none"> ・男女共同参画フォーラム 1,072千円 オンライン配信により実施 ・男女共同参画講座（年4回） 219千円 ・性と生の講座（年2回） 82千円 ・ウィズ新宿とのパートナーシップ講座（年7回） 288千円 ・育児ママの仕事支援講座（年4回） 756千円 ・男性対象講座（年2回） 163千円 ・若者応援講座（年2回） 82千円 ・その他啓発講座 128千円 ・情報誌「ウィズ新宿」 年2回発行 3,659千円 ・小学生向け男女共同参画啓発誌の作成 2,554千円 ・性の多様性の理解促進啓発グッズの作成 79千円 <p>[感染症対策経費 149千円]</p>
子ども家庭費 子ども家庭費 男女共同参画推進費				
配偶者等からの暴力の防止				
配偶者等からの暴力の防止 [子ども家庭部]	1,562	0		<p>配偶者等からの暴力を防止するため、普及啓発を実施</p> <ul style="list-style-type: none"> ・DV防止に関する啓発講座（年3回） 221千円 <p>幅広い年齢層を対象としたDV防止に関する講座（うち1回は若者を対象としたデートDVに関する講座）</p> <ul style="list-style-type: none"> ・啓発グッズの作成 1,040千円 啓発カード 8,500枚 オリジナルピンバッジ 2,000個 ・啓発動画の作成 301千円
子ども家庭費 子ども家庭費 男女共同参画推進費				

1 暮らしやすさ1番の新宿
 (7) 女性や若者が活躍できる地域づくりの推進

単位：千円

事業名	予算額	特定財源	種別	説明
ワーク・ライフ・バランス (仕事と生活の調和)の推進				
ワーク・ライフ・バランス (仕事と生活の調和) の推進 【計画】 [子ども家庭部]	7,644	0	拡充	職場における男女共同参画の推進 ワーク・ライフ・バランスや男女雇用機会均等などを積極的に推進する企業を「ワーク・ライフ・バランス推進企業」として認定するなど、働きやすい職場づくりを推進 ・セミナー、勉強会の開催 6回 ・推進企業の認定 認定申請をした中小企業に「ワーク・ライフ・バランス企業応援資金」融資の斡旋を実施するとともに、推進認定企業を情報誌等で紹介 ・コンサルタント派遣 ワーク・ライフ・バランスを推進するため専門的な側面から助言を行うコンサルタントの派遣 申請企業ヒアリング 30回 コンサルタント派遣 60回 新型コロナウイルス感染症対策に関連する中小企業向けコンサルタント派遣 上限5回→10回〈拡充〉
子ども家庭費 子ども家庭費 男女共同参画推進費				
若者の区政参加の促進				
若者の区政参加の促進 【計画】 [総合政策部]	2,188	0		若者の区政参画に向けた広聴活動推進 若者の声を施策に反映させるための効果的な仕組みづくり ・しんじゆく若者会議 対象 18～39歳 30人 内容 様々な政策課題に関するテーマを設定し、グループ討議、意見発表
総務費 総務管理費 広報広聴費				
1 暮らしやすさ1番の新宿 (7) 女性や若者が活躍できる地域づくりの推進に関連する事業 (再掲)				
子どもから若者までの切れ目のない支援の充実				(66頁)

1 暮らしやすさ1番の新宿

(8) 地域の課題を共有し、ともに考え、地域の実情に合ったまちづくりの推進

単位：千円

事業名	予算額	特定財源	種別	説明
町会・自治会活性化への支援				
町会・自治会活性化への支援 【計画】 [地域振興部]	4,971	0	拡充	<p>町会・自治会への加入率向上のための支援策を区町会連合会と連携して実施</p> <ul style="list-style-type: none"> ・町会・自治会向け講演会及びコンサルティングの実施 3団体→4団体〈拡充〉 1,408千円 ・町会・自治会アドバイザー 552千円 専門相談サポート、SNS等入門講座の実施 町会・自治会の運営支援のため、区と契約した行政書士等専門家を派遣 ・町会、自治会紹介及び加入促進用冊子の作成 3,011千円 <ul style="list-style-type: none"> 地縁いきいき 16,000部 顔のわかる町会長・自治会長パンフレット 15,000部 町会・自治会加入促進チラシ 30,000部 マンション向け地元町会紹介パンフレット 8,000部
地域振興費 地域振興費 コミュニティ活動推進費				
多様な主体との協働の推進				
多様な主体との協働の推進 【計画】 [地域振興部]	7,745	5,011		<p>「協働推進基金」を活用した、NPO等の多様な団体が行う区民を対象とした社会貢献事業への助成</p> <ul style="list-style-type: none"> ・協働支援会議の運営 2,734千円 委員 学識経験者1人 NPO団体構成員2人 公募区民3人 区内事業者1人 社会福祉協議会職員1人 地域振興部長 開催回数 17回 ・協働推進基金 5,011千円 助成金 5,000千円 <ul style="list-style-type: none"> 単独事業 500千円×4事業 協働事業 3,000千円×1事業 積立金 11千円
地域振興費 地域振興費 地域振興総務費		財産収入 10 寄附金 1 繰入金 5,000		

1 暮らしやすさ1番の新宿

(8) 地域の課題を共有し、ともに考え、地域の実情に合ったまちづくりの推進

単位：千円

事業名	予算額	特定財源	種別	説明
その他				
地域コミュニティ事業助成 [地域振興部]	22,097	0	拡充	<p>地域活動団体が実施する地域課題解決やコミュニティ活性化に資する事業に対し、経費の一部を助成</p> <p>特別出張所の所管地区 2,000千円×10地区 特別出張所の所管地区以外 1,000千円×1地区</p> <p>対象事業 地域全体の課題解決、安全安心なまちづくり、地域交流の促進に資する事業</p> <p>助成限度額 100千円/事業 ただし、次の事業は200千円/事業〈新規〉 マンション等共同住宅内のコミュニティの立ち上げを目的とする事業、複数の団体が連携して実施する事業</p> <p>助成率 3/4 ただし、次の事業は9/10〈拡充〉 交通安全運動、防犯パトロール・見守り活動、路上清掃、町会・自治会掲示板の新設等、防災訓練 また、各事業において新型コロナウイルス感染症対策にかかる経費は、10/10〈限度額10千円〉〈新規〉</p>
地域振興費 地域振興費 コミュニティ活動推進費				
<p>1 暮らしやすさ1番の新宿 (8) 地域の課題を共有し、ともに考え、地域の実情に合ったまちづくりの推進 に関連する事業 (再掲)</p>				
若者の区政参加の促進				(86頁)
オープンデータの活用推進				(148頁)

1 暮らしやすさ1番の新宿
 (9) 地域での生活を支える取組の推進

単位：千円

事業名	予算額	特定財源	種別	説明
成年後見制度の利用促進				
成年後見制度の利用促進 【計画】 [福祉部] 福祉費 社会福祉費 社会福祉総務費	19,361	2,500 都支出金		新宿区社会福祉協議会運営助成等 (運営助成) 社会福祉協議会において法人後見・法人後見監督を実施 ・法人後見の実施 19,314千円 ・法人後見監督の実施 47千円
成年後見制度の利用促進 【計画】 [福祉部] 福祉費 社会福祉費 社会福祉総務費	77,840	13,119 都支出金	拡充	成年後見制度の利用促進 成年後見制度推進機関「新宿区成年後見センター」を中核機関と位置づけ、成年後見制度に関する事業を総合的に実施 ・新宿区成年後見センター(中核機関)の運営(新宿区社会福祉協議会委託事業) 成年後見・権利擁護相談、成年後見制度の普及啓発、地域ネットワークの活用、運営委員会等の運営、市民後見人の養成、成年後見人等の支援(親族後見希望者支援を実施〈新規〉) ・新宿区成年後見制度利用促進検討会の運営 ※中核機関・・・ 専門職による専門的助言等の支援の確保や、協議会等の事務局など、地域連携ネットワークのコーディネートを担う中核的な機関 〔感染症対策経費 110千円〕
障害者地域生活支援事業 (成年後見制度利用促進) [福祉部] 福祉費 障害者福祉費 障害者福祉事業費	2,362	1,771 国庫支出金 1,180 都支出金 590 諸収入 1		障害者の権利擁護を図るため、申立費用や後見人等に対する報酬を助成 ・区長申立 申立費用等 554千円 後見人等報酬助成 336千円 ・親族申立 申立費用助成 128千円 後見人等報酬助成 1,344千円
成年後見審判請求事務等 (介護保険特別会計) [福祉部] 介護保険特別会計 地域支援事業費 介護支援等事業費 介護支援等事業費	10,177	3,632 都支出金 3,108 諸収入 524		高齢者の権利擁護を図るため、申立費用や後見人等に対する報酬を助成 ・区長申立 申立費用等 1,741千円 後見人等報酬助成 7,678千円 ・親族申立 申立費用助成 17千円 後見人等報酬助成 741千円

1 暮らしやすさ1番の新宿
 (9) 地域での生活を支える取組の推進

単位：千円

事業名	予算額	特定財源	種別	説明
だれもが地域でいきいきと暮らせるための就労支援の推進				
だれもが地域でいきいきと暮らせるための就労支援の推進 【計画】 [文化観光産業部]	293,683	75,684		<p>新宿区勤労者・仕事支援センター運営助成等</p> <p>勤労意欲はあっても就労に結びついていない障害者、高齢者、若年非就業者等に多様な就業機会の提供やコーディネートを実施</p> <ul style="list-style-type: none"> ・就労支援事業 258,995千円 <ul style="list-style-type: none"> 障害者就労支援事業 受注センター事業 コミュニティショップ運営事業 IT就労訓練事業 若年者等就労支援事業 <ul style="list-style-type: none"> 若者専門相談 1,954千円 心理カウンセリング等 スキルアッププログラム 5,506千円 社会参加プログラム等 はじめの一步応援事業 884千円 企業見学会・グループワーク等 若者ここ・からステップアップ事業 4,537千円 困難を抱える若者が社会とのつながりを持つための支援 ・無料職業紹介事業 34,688千円
文化観光産業費 産業経済費 就労支援費		都支出金		
高齢者や障害者等の住まい安定確保				
高齢者や障害者等の住まい安定確保 【計画】 [都市計画部]	3,136	963		<p>高齢者等入居支援</p> <p>民間賃貸住宅への入居が困難な高齢者、障害者及びひとり親世帯の円滑な入居を支援</p> <ul style="list-style-type: none"> ・協定保証会社をあっ旋 ・保証料助成 50件(最長10年まで) ・入居者死亡保険料助成 50件(最長10年まで) ・居住支援協議会の運営
土木費 住宅費 住宅助成費		国庫支出金		

2 新宿の高度防災都市化と安全安心の強化
 (1)災害に強い、逃げないですむ安全なまちづくり

単位:千円

事業名	予算額	特定財源	種別	説明
建築物等の耐震性強化				
建築物等耐震化支援事業 【計画】 [都市計画部]	462,963	295,343	拡充	耐震診断・補強設計に係る費用及び耐震改修工事等への補助 【木造建築物】 125,856千円 ・予備耐震診断委託 1,267千円 ・詳細耐震診断委託 10,225千円 ・判定業務委託 3,254千円 ・詳細耐震診断・補強設計費補助 6,900千円 ・補強設計費補助 5,950千円 ・耐震改修工事費補助 91,260千円 ・工事監理費補助 7,000千円 【非木造建築物】 137,380千円 ・予備耐震診断委託 13,042千円 ・アドバイザー派遣 2,328千円 ・簡易耐震診断 10,714千円 ・耐震診断費補助 24,000千円 ・補強設計費補助 14,000千円 ・耐震改修工事費補助 86,338千円 うち、占有者加算〈新規〉3,592千円 【特定緊急輸送道路沿道建築物】 173,026千円 ・補強設計費補助 18,336千円 ・耐震改修工事費補助 46,747千円 ・耐震改修工事費補助 7,879千円 (I s 値0.3未満加算) ・除却・建替費補助 96,325千円 ・占有者加算〈新規〉 3,739千円 【エレベーター等安全対策】 14,718千円 ・エレベーター改修助成 9,200千円 ・ブロック塀除去等工事費補助 1,768千円 ・耐震シェルター設置費補助 2,000千円 ・耐震ベッド設置費補助 1,750千円 【普及啓発等】 11,983千円 ・耐震フォローアップ業務委託 非木造〈新規〉約220件 6,649千円 ※区の耐震診断助成等を行い、耐震改修工事未実施の非木造住宅の所有者等を対象に、個別訪問などによる普及啓発 ・その他事務費等 5,334千円 [感染症対策経費 1,022千円]
土木費 建築費 建築行政費		国庫支出金 178,931 都支出金 116,412		

2 新宿の高度防災都市化と安全安心の強化
 (1) 災害に強い、逃げないですむ安全なまちづくり

単位:千円

事業名	予算額	特定財源	種別	説明
新宿区耐震改修促進計画の改定 [都市計画部]	6,449	3,224 国庫支出金	新規	建築物等耐震化支援事業(普及啓発等) ・耐震改修促進計画改定業務委託 5,841千円 ・計画書の印刷 1,200部 608千円 ・スケジュール 10月 素案策定 11月 パブリック・コメントの実施 3月 計画改定
土木費 建築費 建築行政費				
擁壁・がけの安全化の総合的な支援 【計画】 [都市計画部]	27,869	596 国庫支出金	拡充	擁壁及びがけ改修等支援事業 擁壁・がけの安全性を向上する指導や啓発を行うとともに、安全な擁壁への改修や設置のための支援を実施 ・擁壁等に対する安全化指導等 1,418千円 安全化指導啓発 約1,400件 土砂災害警戒区域内所有者への個別訪問〈新規〉 ・擁壁等改修工事費助成 19,125千円 ・コンサルタント等の派遣 18件 7,326千円 コンサルタント派遣 6件 土砂災害警戒区域等への専門技術者派遣 12件
土木費 建築費 建築行政費				
木造住宅密集地域の防災性強化				
木造住宅密集地域の整備促進(若葉・須賀町地区) 【計画】 [都市計画部]	8,299	5,347 使用料 155 国庫支出金 3,462 都支出金 1,730	拡充	木造住宅密集地区整備促進事業 若葉・須賀町地区において、住宅の建替えや共同化を促進するとともに、道路等の公共施設の整備を推進 ・木密事業の推進策の策定〈新規〉 5,170千円 木造住宅の密集した状況を解消し、良好な住環境の形成及び防災性の向上を図るための推進策を策定 ・その他事務費等 3,129千円
土木費 都市計画費 都市計画事業費				

2 新宿の高度防災都市化と安全安心の強化
 (1)災害に強い、逃げないですむ安全なまちづくり

単位:千円

事業名	予算額	特定財源	種別	説明
不燃化推進特定整備事業 (西新宿五丁目地区) 【計画】 [都市計画部]	289	0		西新宿五丁目地区南エリアにおいて、地域住民との協働によるまちづくりを進め、まちづくり構想の運用支援に向けた取組など、防災まちづくりを推進 <ul style="list-style-type: none"> ・まちづくり構想の運用支援 ・不燃化特区指定地区面積 約7.5ha (西新宿五丁目の一部)
土木費 都市計画費 都市計画事業費				
木造住宅密集地域における 不燃化建替え促進 【計画】 [都市計画部]	27,952	8,968		不燃化建替促進助成 <p>木造住宅密集地域のうち、特に不燃化を推進することが位置づけられている地域、地域住民により新たな防火規制又は地区整備計画が策定され災害に強いまちづくりが推進されている地区を対象に、耐火建築物等への不燃化建替え等を助成</p> <ul style="list-style-type: none"> ・不燃化建替・除却助成 27,700千円 <ul style="list-style-type: none"> 不燃化建替助成 14件 (昭和56年5月以前) 不燃化建替助成 1件 (昭和56年6月以降) 除却費助成 3件
土木費 都市計画費 都市計画事業費		国庫支出金 6,616 都支出金 2,352		
新たな防火規制による不燃化の促進 [都市計画部]	—	—	—	*事業費は 「3 (3) 地域特性を活かした都市空間づくり」 110頁に計上 <p>新たな防火規制や地区計画等の導入による不燃化促進、緊急時に円滑な防災活動を行うための道路と一体となった空間の確保などを図ることで、木造住宅密集地域を解消</p>
土木費 都市計画費 都市計画推進費				

2 新宿の高度防災都市化と安全安心の強化
 (1) 災害に強い、逃げないですむ安全なまちづくり

単位:千円

事業名	予算額	特定財源	種別	説明
再開発による市街地の整備				
市街地再開発事業助成 (西新宿五丁目中央南地区) 【計画】 [都市計画部]	87	0		災害に強い安全で快適な住み良いまちづくりの実現のため、市街地再開発事業を施行する市街地再開発組合への支援 ・ 施行区域面積 約0.8ha ・ 関係者調整、権利変換計画認可 ・ 事務費 87千円
土木費 都市計画費 都市計画事業費				
防災街区整備事業助成 (西新宿五丁目北地区) 【計画】 [都市計画部]	1,657,671	994,493		災害に強い安全で快適な住み良いまちづくりの実現のため、防災街区整備事業を施行する防災街区整備事業組合への支援及び助成 ・ 施行区域面積 約2.4ha ・ 共同施設整備費助成
土木費 都市計画費 都市計画事業費		国庫支出金 828,793 都支出金 165,700		
市街地再開発の事業化支援 【計画】 [都市計画部]	304	0	拡充	市街地再開発準備組合等への活動支援 ・ 西新宿三丁目西地区 ・ 高田馬場駅東口地区 ・ 西新宿七丁目地区 ・ 西新宿五丁目南地区 ・ 新宿三丁目地区〈新規〉
土木費 都市計画費 都市計画推進費				

2 新宿の高度防災都市化と安全安心の強化
 (1)災害に強い、逃げないですむ安全なまちづくり

単位:千円

事業名	予算額	特定財源	種別	説明
細街路の拡幅整備				
細街路の拡幅整備 【計画】 [都市計画部]	363,382	24,237		幅員4メートル未満の細街路の拡幅整備 年間合意延長距離 約6.0km 年間整備距離 約2.5km ・拡幅整備工事 293,442千円 事前協議等による拡幅整備 250件 東京都下水道局受託工事 147件 声かけによる拡幅整備 20件 ・助成金 測量5件、樹木移植1件 擁壁移設4件、擁壁撤去5件 ・測量委託 500件 ・相談員 2人 ・事業周知用パンフレット作成等
土木費 建築費 建築行政費		使用料及び 手数料 600 諸収入 23,637		
道路の無電柱化整備				
道路の無電柱化整備 【計画】 [みどり土木部]	114,513	83,383	拡充 オリ パラ	歩行空間のバリアフリー化や美しい都市景観を創出するとともに、災害に強いまちづくりを進めるため、「新宿区無電柱化推進計画」に基づき、主要な区道の無電柱化を推進 ・四谷駅周辺区道(80m) 設計→工事〈拡充〉 支障移設工事 30,000千円 ・女子医大通り(730m) 共同溝詳細設計 29,375千円 ・水野原通り(250m) 共同溝詳細設計 54,723千円 ・上落中通り(370m) 関係企業者調整
土木費 道路橋りょう費 道路新設改良費		国庫支出金 1,650 都支出金 81,733		

2 新宿の高度防災都市化と安全安心の強化
 (1)災害に強い、逃げないですむ安全なまちづくり

単位:千円

事業名	予算額	特定財源	種別	説明
道路・公園の防災性の向上				
道路の治水対策 【計画】 [みどり土木部] 土木費 道路橋りょう費 道路維持費	60,038	60,038	繰入金	集中豪雨による浸水対策として、道路において透水性舗装や浸透ます等の新設・改修を実施 対象地域 近年、水害が発生した地区を中心に路線を選定 透水性舗装等 2,500㎡相当
道路・公園擁壁の安全対策 【計画】 [みどり土木部] 土木費 道路橋りょう費 道路新設改良費	11,250	0	拡充	道路擁壁の安全対策 区が管理する道路を常に良好な状態に保つため、擁壁の調査及び経過観察を実施 ・道路擁壁経過観察 7か所 ・道路擁壁点検調査 22か所〈拡充〉 ※5年に1回の定期点検
道路・公園擁壁の安全対策 【計画】 [みどり土木部] 土木費 公園費 公園新設改良費	5,583	0	拡充	公園擁壁の安全対策 区が管理する公園を常に良好な状態に保つため、擁壁の調査及び経過観察を実施 ・公園擁壁経過観察 11園 ・公園擁壁点検調査 30園〈拡充〉 ※5年に1回の定期点検

2 新宿の高度防災都市化と安全安心の強化
 (1)災害に強い、逃げないですむ安全なまちづくり

単位:千円

事業名	予算額	特定財源	種別	説明
まちをつなぐ橋の整備				
まちをつなぐ橋の整備 【計画】 [みどり土木部] 土木費 道路橋りょう費 ①橋りょう 維持費 ②橋りょう新設改良費	76,978	9,902 国庫支出金	拡充	「新宿区橋りょう長寿命化修繕計画」に基づき、計画的に予防保全型の修繕を実施 定期点検 54,985千円 ・橋りょう定期点検 58橋〈拡充〉 ※5年に1回の定期点検 補強補修 2橋 21,993千円 ・設計委託料 2橋〈新規〉 新壱橋・寺齋橋
その他				
公園及び児童遊園等の維持 管理（維持補修） [みどり土木部] 土木費 公園費 公園管理費	397,604	0	拡充	ブロック塀等安全対策を実施 ・ブロック塀改修工事等 〈拡充〉 工事費 197,528千円 強度調査委託等 15,918千円 ・対象公園（18園（予定）） 牛込弁天公園 矢来公園 若宮公園 榎箕公園 西大久保公園 上落合西公園 中井東公園 下落合東公園 富久町児童遊園 余丁町児童遊園 早稲田南町児童遊園 みつば児童遊園 みなか児童遊園 中落合西児童遊園 みやた児童遊園 すえひろ児童遊園 ひばり児童遊園 天神山児童遊園

2 新宿の高度防災都市化と安全安心の強化
 (1)災害に強い、逃げないですむ安全なまちづくり

単位:千円

事業名	予算額	特定財源	種別	説明
公衆便所の維持管理 [みどり土木部] 土木費 公園費 公衆便所費	34,769	0	拡充	ブロック塀等安全対策を実施 ・ブロック塀改修工事等 〈拡充〉 工事費 3,162千円 強度調査委託等 2,470千円 ・対象便所(1か所(予定)) 西武新宿駅前公衆便所
地籍情報の調査 [みどり土木部] 土木費 道路橋りょう費 道路橋りょう総務費	33,569	24,721	拡充	道路区域や境界等の実態を調査・測量し、地籍図等を作成 ・地籍調査測量委託〈拡充〉 32,962千円 南元町地内ほか(面積0.27km ²) 若葉一丁目地内ほか(面積0.16km ²)
道路台帳の調製等 [みどり土木部] 土木費 道路橋りょう費 道路橋りょう総務費	39,789	3,052	拡充	道路を適正に管理するため、道路台帳の補正を実施 ・区域線図面作成委託〈拡充〉 10,311千円 南元町地内ほか(面積0.27km ²)

2 新宿の高度防災都市化と安全安心の強化
 (2) 災害に強い体制づくり

単位：千円

事業名	予算額	特定財源	種別	説明
女性の視点を踏まえた配慮を要する方への避難所運営体制の充実				
女性の視点を踏まえた配慮を要する方への避難所運営体制の充実 【計画】 [危機管理担当部] 総務費 防災費 防災対策費	4,400	0		防災思想の普及 避難所において、女性をはじめ配慮を要する方への安全・安心を確保するために、避難所の運営管理体制を充実 ・女性をはじめ配慮を要する方の視点でのワークショップの実施 特別出張所管轄地区 2地区
福祉避難所の充実と体制強化				
福祉避難所の充実と体制強化 [福祉部] 福祉費 社会福祉費 社会福祉総務費	3,584	590	拡充	災害時に要配慮者が在宅又は避難所で生活を継続するための必要事項を記載する「要配慮者災害用セルフプラン」の作成勧奨等の普及啓発を図るほか、福祉避難所の訓練実施、備蓄物資配備により、災害時応急体制を強化 ・福祉避難所への備蓄物資の配備（拡充） 追加配備1所 406千円 更新等 32所 1,998千円 ・セルフプラン郵送による作成勧奨 1,180千円 都支出金
災害用備蓄物資の充実				
備蓄物資の充実 [危機管理担当部] 総務費 防災費 防災対策費	54,164	0	拡充	避難所及び在宅避難者等の食糧等備蓄物資の更新を計画的に行うとともに、備蓄物資の品目や数量等を精査して災害時の避難所の機能を充実 ・備蓄物資の充実 1,010千円 簡易トイレ用凝固剤、防臭袋（新規） ・避難所用備蓄物資の更新 45,404千円 ・在宅避難者及び帰宅困難要援護者用物資の更新 4,494千円 ・避難所備蓄倉庫の整備 3,256千円 備蓄物資の配置変更や見直し・廃棄を行い、備蓄倉庫を整備

2 新宿の高度防災都市化と安全安心の強化
 (2) 災害に強い体制づくり

単位：千円

事業名	予算額	特定財源	種別	説明
災害医療体制の充実				
災害医療体制の充実 [健康部] 健康費 健康推進費 健康推進総務費	13,519	359 都支出金		<p>医療救護所及び避難所に備蓄している医薬品・医療資器材等の計画的更新、災害医療救護支援センター等の運営訓練の実施、新宿区災害医療運営連絡会の開催等により、災害医療体制を充実</p> <ul style="list-style-type: none"> ・災害時医療資材セット等の更新 10,990千円 ・医療救護所訓練の実施 10所 医師会、歯科医師会及び薬剤師会が参加 ・災害医療救護支援センターの開設・運営訓練の実施 1回 ・新宿区災害医療運営連絡会等の開催 3回 <p>[感染症対策経費 20千円]</p>
マンション防災対策の充実				
マンション防災対策の充実 【計画】 [危機管理担当部] 総務費 防災費 防災対策費	4,760	0	拡充	<p>区内の住宅の約8割がマンション等の集合住宅であることを踏まえ、マンション住民への防災意識の啓発やマンション防災への取組を支援</p> <ul style="list-style-type: none"> ・地震動シミュレーターを用いた防災訓練 年4回実施 ・マンション自主防災組織への防災資機材等助成を実施 3,000千円 200千円を上限に現物支給 10組織→15組織〈拡充〉
その他				
防災会議等 [危機管理担当部] 総務費 防災費 防災総務費	7,053	0	拡充	<p>東京都の地域防災計画の修正及び新宿区災害時受援応援計画の策定等に伴い、新宿区地域防災計画を修正</p> <ul style="list-style-type: none"> ・会議の運営 451千円 ・新宿区地域防災計画の修正〈拡充〉 6,602千円 本編・資料編 各600部 概要版 600部

2 新宿の高度防災都市化と安全安心の強化
 (3) 暮らしやすい安全で安心なまちの実現

単位：千円

事業名	予算額	特定財源	種別	説明
安全安心推進活動の強化				
安全で安心して暮らせるまちづくりの推進（重点地区の活動強化） [危機管理担当部]	4,692	0		安全推進地域活動重点地区や防犯ボランティアグループ相互が連携または協働した防犯活動を促進するとともに、警察等と連携を図りながら活動を支援 <ul style="list-style-type: none"> ・重点地区等の連携・協働活動 974千円 ・しんじゆく安全・安心情報ネットの運用 858千円 ・防犯用啓発物品 2,068千円 ・防犯冊子の作成 792千円
総務費 防災費 防災対策費				
客引き行為防止等の防犯活動強化				
安全で安心して暮らせるまちづくりの推進（客引き行為等防止対策の強化） [危機管理担当部]	58,061	0	拡充	「新宿区公共の場所における客引き行為等の防止に関する条例」に基づき、パトロールを実施 <ul style="list-style-type: none"> ・客引き行為等防止パトロールの実施 週5日→週7日〈拡充〉 ・地域や関係機関との連携によるキャンペーンの実施
総務費 防災費 防災対策費				
新型インフルエンザ等対策の推進				
新型インフルエンザ等対策の推進【計画】 [健康部]	23,206	602	拡充	新たな感染症や新型インフルエンザ等の発生に備えた体制整備 <ul style="list-style-type: none"> ・新型インフルエンザ等対策連絡会の開催 年2回 ・発生状況を想定した訓練の実施 年2回 ・区民への普及啓発 440千円 ・普及啓発ポスター等の購入 ・区内医療機関の感染防護対策の支援 感染防護服セットの購入 660千円 ・医師会用備蓄物品の購入〈新規〉 15,949千円 ・備蓄用予防薬・職員用感染防護服の更新 4,780千円
健康費 健康推進費 保健所予防費		都支出金		

2 新宿の高度防災都市化と安全安心の強化
 (3) 暮らしやすい安全で安心なまちの実現

単位：千円

事業名	予算額	特定財源	種別	説明
路上喫煙対策の推進				
路上喫煙対策の推進 [環境清掃部]	127,688	495	拡充	<p>受動喫煙やたばこの火による被害防止のため、キャンペーンやパトロールによる指導を実施</p> <ul style="list-style-type: none"> 路上喫煙禁止パトロール 87,722千円 路上喫煙率等調査 延6回 4,510千円 区内各駅周辺及び生活道路の効果測定 路上喫煙に関する普及啓発 11,651千円 地元町会や商店街、来街者等への周知啓発を目的として、ポスター・ステッカーなどを作成 喫煙所の維持管理 18,292千円 喫煙所（7か所）の維持管理 電柱への路上喫煙禁止広告掲載 836千円 100本〈新規〉 <p>[感染症対策経費 2,046千円]</p>
環境清掃費 環境清掃費 環境対策推進費		都支出金		
アスベスト対策				
アスベスト含有調査及び除去等への助成 [都市計画部]	11,824	6,280		<p>アスベスト対策</p> <ul style="list-style-type: none"> 吹付けアスベストの調査員派遣及び含有調査費助成 14件 補助上限額250千円 除去等工事費助成 一戸建住宅 1件 補助上限額500千円 その他建築物 3件 補助上限額3,000千円
土木費 建築費 建築行政費		国庫支出金		
マンションの適正な維持管理及び再生への支援				
マンションの適正な維持管理及び再生への支援 【計画】 [都市計画部]	2,801	662		<p>マンション管理組合の運営やマンションの維持管理に関する啓発活動、相談及び情報を提供</p> <ul style="list-style-type: none"> マンション管理相談 48件 マンション管理セミナー 3回 マンション管理組合交流会の開催 2回 マンション管理相談員派遣 35回 広報等による周知啓発 セミナー等案内・派遣制度周知用チラシの郵送等
土木費 住宅費 住宅総務費		国庫支出金		

2 新宿の高度防災都市化と安全安心の強化
 (3) 暮らしやすい安全で安心なまちの実現

単位：千円

事業名	予算額	特定財源	種別	説明
その他				
新型コロナウイルス感染症対策 (検査体制の充実) [健康部]	454,598	202,815	新規	迅速にPCR検査等を受けられるよう、医療機関と連携して検査体制を強化 ・検査センターの運営 405,631千円 対象：区内在住・在勤・在学で、感染が疑われる方（事前にかかりつけ医等医療機関の受診が必要。予約制） ・検査実施医療機関への協力金の交付 48,967千円 PCR検査及び抗原検査を実施する区医師会所属の医療機関に対し、協力金（1件3,000円）を交付 [感染症対策経費 454,598千円 特定財源 202,815千円]
健康費 健康推進費 保健所予防費		国庫支出金		
新型コロナウイルス感染症対策 (保健所の機能強化) [健康部]	163,501	16,716	新規	電話相談や積極的疫学調査、クラスター対策などの感染拡大防止に機動的かつ柔軟に対応していくため、保健所の体制を強化 ・発熱等電話相談センターの運営 27,505千円 医師・看護師・保健師等の配置 6人 ・積極的疫学調査及びクラスター発生時への対応 127,558千円 看護師・保健師の配置 16人 感染者が発生した施設等での初期スクリーニング集団検査の実施 ・夜間医療相談 2,592千円 自宅療養中の感染者等が夜間に体調不良となった際の相談・入院調整等（在宅療養支援診療所と連携） ・区民への情報提供 848千円 感染予防リーフレットの配布 40,000部 ・その他事務経費等 4,998千円 [感染症対策経費 163,501千円 特定財源 16,716千円]
健康費 健康推進費 保健所予防費		国庫支出金		

2 新宿の高度防災都市化と安全安心の強化
 (3) 暮らしやすい安全で安心なまちの実現

単位：千円

事業名	予算額	特定財源	種別	説明
新型コロナウイルス感染症対策 (医療費公費負担) [健康部] 健康費 健康推進費 保健所予防費	154,002	115,453	新規	感染者の入院医療費を公費負担 ・公費負担件数 1,704件 [感染症対策経費 154,002千円 特定財源 115,453千円]
		国庫支出金		
新型コロナウイルス感染症対策 (移送体制の確保) [健康部] 健康費 健康推進費 保健所予防費	39,116	19,558	新規	感染者を速やかに移送するため、移送用車両の借上及び車両運行管理業務委託を実施 ・移送用車両の借上(1台) 2,119千円 ・車両運行管理業務委託 23,038千円 [感染症対策経費 39,116千円 特定財源 19,558千円]
		国庫支出金		
一般管理費 (第二分庁舎分館分室) [総務部] 総務費 総務管理費 庁舎管理費	47,409	0	拡充	新型コロナウイルス感染症対策に対応するため、第二分庁舎分館分室を設置 第二分庁舎分館分室の管理運営〈新規〉 ・不動産賃借料 37,784千円 ・清掃委託 2,112千円 ・什器類リース料等 7,513千円 [感染症対策経費 47,409千円]
予防接種(ロタウイルス) [健康部] 健康費 健康推進費 保健所予防費	92,549	10,012	新規	ロタウイルス予防接種を実施 ・対象、接種回数 1価ワクチン 生後6週から24週までの間に2回接種 5価ワクチン 生後6週から32週までの間に3回接種 ・自己負担額 無料 ※令和2年10月1日から定期接種化
		諸収入		

2 新宿の高度防災都市化と安全安心の強化
 (3) 暮らしやすい安全で安心なまちの実現

単位：千円

事業名	予算額	特定財源	種別	説明
安全で安心して暮らせるまちづくりの推進 (防犯対策の推進) [危機管理担当部]	19,309	8,180	拡充	地域の防犯力の向上を図るため、防犯対策を推進 ・ 特殊詐欺等犯罪抑止啓発物品の配布 851千円 ・ 自動通話録音機の貸出 3,960千円 ・ 防犯カメラ等の設置経費助成 9,500千円 ・ 防犯カメラの維持管理経費助成 3,107千円 ・ 防犯カメラの運用経費助成〈新規〉 1,891千円 助成内容 商店会、町会等が設置する防犯カメラの電気料金及び使用料の一部を助成 助成対象限度額(1台あたり) 電気料金 4千円、使用料 3千円 補助率 商店会等 2/3、町会等 5/6
総務費 防災費 防災対策費		都支出金		
マンション管理状況届出制度事務 [都市計画部]	8,735	12,363	拡充	東京都条例「東京におけるマンションの適正な管理の促進に関する条例」に基づきマンション管理状況の届出事務を実施 ・ 対象 昭和58年の区分所有法改正以前に建築されたマンションのうち、6戸以上有するマンション 約850棟 ・ 内容 管理状況届出受理 届出内容に応じた助言・指導 等 ・ 未届けマンションへの報告聴取・調査 2,346千円〈新規〉
土木費 住宅費 住宅総務費		都支出金		

2 新宿の高度防災都市化と安全安心の強化
 (3) 暮らしやすい安全で安心なまちの実現

単位：千円

事業名	予算額	特定財源	種別	説明
ポイ捨て防止ときれいなまちづくり [環境清掃部] 環境清掃費 環境清掃費 環境対策推進費	14,124	0		大久保地域の環境・混雑対策を実施 ・巡回スタッフによるポイ捨て禁止等の注意喚起・啓発活動 14,124千円 巡回スタッフ(2人×2チーム)により、年間130日実施
空家等対策の推進 [危機管理担当部・環境清掃部・都市計画部]	4,011	120	都支出金	「新宿区空き家等の適正管理に関する条例」及び「新宿区空家等対策計画」に基づき、空家等対策を総合的かつ計画的に推進 空家等対策の推進 1,197千円 ・空き家等適正管理審査会の運営 学識経験者 7人 地域代表者 1人 空家等における廃棄物の排出指導 328千円 ・空家等所有者に対し改善指導等 空家の適正管理に関する指導等 2,486千円 ・空家の無料相談会実施 対象者 空家所有者等 相談員 法律、建築、不動産等の専門相談員 周知 パンフレット等 ・空家所有者に対し改善指導等
①総務費 防災費 防災総務費 ②環境清掃費 環境清掃費 環境対策推進費 ③土木費 建築費 建築行政費				

3 賑わい都市・新宿の創造

(1) 回遊性と利便性の向上による魅力的で歩いて楽しいまちづくり

単位：千円

事業名	予算額	特定財源	種別	説明
新宿駅周辺地区の整備推進				
新宿駅直近地区のまちづくり 【計画】 [新宿駅周辺整備担当部]	42,891	0	オリパラ	新宿駅周辺地区の整備推進 (整備計画の策定等) 利便性や回遊性の向上による交流や賑わいの創出のため、「新宿の拠点再整備方針」に基づくまちづくりを推進 <ul style="list-style-type: none"> ・都市計画決定（都市施設） ・各種整備事業の着手に向けた調整 ・交通動線の検討等
土木費 都市計画費 都市計画推進費				
新宿駅東西自由通路の整備 【計画】 [新宿駅周辺整備担当部]	725,460	0	オリパラ	新宿駅東西自由通路の整備助成 新宿駅周辺の回遊性向上のため、新宿駅東西自由通路の整備を促進 <ul style="list-style-type: none"> ・事業主体に対する整備工事費助成 ※令和2年7月供用開始
土木費 都市計画費 都市計画事業費				
新宿通りモール化 【計画】 [新宿駅周辺整備担当部]	822	0	オリパラ	新宿駅周辺地区の整備推進 (新宿通りモール化) 新宿通りを歩きやすく魅力的な空間としてモール化し、歩いて楽しい回遊性のあるまちづくりを推進 <ul style="list-style-type: none"> ・モール化に向けた検討、関係機関等調整
土木費 都市計画費 都市計画推進費				

3 賑わい都市・新宿の創造

(1) 回遊性と利便性の向上による魅力的で歩いて楽しいまちづくり

単位：千円

事業名	予算額	特定財源	種別	説明
靖国通り地下通路延伸に向けた支援 【計画】 [新宿駅周辺整備担当部]	6,995	0	オリパラ	新宿駅周辺地区の整備推進 (整備計画の策定等) 新宿駅周辺地区における連続的・多層的な歩行者ネットワークの構築に向けた検討 ・関係機関等と事業化に向けた検討
土木費 都市計画費 都市計画推進費				
新宿駅周辺地区のまちづくり ルールの策定 【計画】 [新宿駅周辺整備担当部]	36,831	0	オリパラ	地区計画の推進 「新宿駅周辺地域まちづくりガイドライン」の実現に向け、地元組織と協働により、地区計画等まちづくりルールを定め、地域の個性や魅力を活かしたまちづくりを推進 ・まちづくりの方向性が定まり、地区計画等の策定(変更)に取り組む地区(2地区) 新宿駅東口地区 歌舞伎町シネシティ広場周辺地区 ・地域組織とまちづくりの方向性について検討を進める地区(3地区) 新宿ゴールデン街地区 西新宿一丁目商店街地区 西新宿超高層ビル地区
土木費 都市計画費 都市計画推進費				

3 賑わい都市・新宿の創造

(2) 誰もが安心して楽しめるエンターテインメントシティの実現

単位：千円

事業名	予算額	特定財源	種別	説明
歌舞伎町地区のまちづくり推進				
歌舞伎町地区のまちづくり推進 【計画】 [文化観光産業部] 文化観光産業費 文化観光費 文化観光総務費	25,116	0		歌舞伎町ルネッサンスの推進 歌舞伎町ルネッサンス(※)の実現に向け、歌舞伎町タウン・マネジメント(TMO)の運営を支援 ※歌舞伎町を誰もが安心して楽しめるまちに再生する取組
歌舞伎町地区のまちづくり推進 【計画】 [みどり土木部] 土木費 土木管理費 交通安全対策費	—	—	—	*事業費は「3(6)交通環境の整備」114頁に計上 放置自転車等対策の推進(放置自転車等の撤去及び自転車適正利用の啓発活動) 歌舞伎町一丁目及び二丁目周辺の放置自転車撤去及び啓発
歌舞伎町地区のまちづくり推進 【計画】 [環境清掃部] 環境清掃費 環境清掃費 環境対策推進費	31,700	0		歌舞伎町クリーン作戦 ・路上清掃委託 歌舞伎町周辺(新宿駅東口周辺含む) 水曜日・年末年始を除く毎日 ・歌舞伎町クリーン作戦(毎週水曜日) 職員等による路上清掃の実施

3 賑わい都市・新宿の創造
 (3) 地域特性を活かした都市空間づくり

単位：千円

事業名	予算額	特定財源	種別	説明
地区計画等のまちづくり ルールの方針				
地区計画等のまちづくり ルールの方針 【計画】 [都市計画部]	41,993		0 オリ パラ	<p>地区計画の推進</p> <p>地域住民との協働によるまちづくり活動を行い、地区計画等を策定</p> <ul style="list-style-type: none"> ・まちづくりの方向性が定まり、地区計画等の策定（変更）に取り組む地区（2地区） 神楽坂地区 飯田橋駅東口周辺地区 （放射25号線沿道地区） ・地域組織とまちづくりの方向性について検討を進める地区（3地区） 飯田橋駅東口周辺地区（駅前地区） 環状4号線沿道富久地区 高田馬場駅周辺地区
土木費 都市計画費 都市計画推進費				
景観に配慮したまちづくり の推進				
景観に配慮したまちづくり の推進 【計画】 [都市計画部]	17,453		0 拡充 オリ パラ	<p>景観まちづくり計画の運用とともに、大規模開発等によるまちの状況の遷り変わりなど景観行政の変化に対応するため、景観まちづくり計画及び景観形成ガイドラインの改定に向けた検討</p> <p>景観まちづくり審議会の運営 1,683千円</p> <ul style="list-style-type: none"> ・審議会 18人以内 （学識経験者9人 区民8人 区職員1人） ・小委員会 9人以内 （学識経験者5人 区民4人） ・開催規模 審議会 3回 小委員会 4回 <p>景観まちづくりの推進 15,770千円</p> <ul style="list-style-type: none"> ・景観まちづくり相談員による景観事前協議 ・景観まちづくり計画及び景観形成ガイドラインの改定（素案）の作成支援業務委託 11,000千円〈新規〉 <p>スケジュール（予定） 3年度 素案策定 4年度 地域説明会、パブリックコメント、改定 5年度 施行</p>
土木費 都市計画費 ①都市計画総務費 ②都市計画推進費				

3 賑わい都市・新宿の創造

(4) 誰もが自由に歩ける、利用しやすく、わかりやすいまちづくり

単位：千円

事業名	予算額	特定財源	種別	説明
ユニバーサルデザインまちづくりの推進				
ユニバーサルデザインまちづくりの推進 [都市計画部]	4,635	2,181 都支出金 2,169 諸収入 12	拡充 オリ パラ	<p>新宿区ユニバーサルデザインまちづくり条例に基づく事前協議制度等により、誰もが移動しやすく、利用しやすく、わかりやすいユニバーサルデザインまちづくりを推進</p> <ul style="list-style-type: none"> ・ 条例に基づく事前協議の実施 20件 1,464千円 ・ 条例パンフレット等印刷 928千円 ・ ユニバーサルデザインまちづくりニュースレターの作成 年4回〈新規〉 976千円 ・ 整備基準適合証印刷 400部 818千円 (ステッカー、プレート) ・ その他事務経費等 449千円 <p>土木費 都市計画費 都市計画推進費</p>
バリアフリーの整備促進				
バリアフリーの整備促進 【計画】 [都市計画部]	11,212	7,500 国庫支出金 5,000 都支出金 2,500	拡充 オリ パラ	<p>バリアフリーの基盤整備 (バリアフリーの整備促進)</p> <p>区内のバリアフリー整備を促進し、高齢者や障害者等の円滑な移動を確保するため、「新宿区移動等円滑化促進方針」を策定</p> <ul style="list-style-type: none"> ・ 移動等円滑化促進方針策定協議会 1回 195千円 ・ 移動等円滑化促進方針策定〈新規〉 11,017千円 <p>スケジュール 6~7月 パブリック・コメントの実施 11月 策定</p> <p>土木費 都市計画費 都市計画推進費</p>
3 賑わい都市・新宿の創造				
(4) 誰もが自由に歩ける、利用しやすく、わかりやすいまちづくりに関連する事業(再掲)				
人にやさしい道路の整備 (道路の改良)				(112頁)
安全で快適な鉄道駅の整備促進				(115頁)

3 賑わい都市・新宿の創造
 (5) 道路環境の整備

単位：千円

事業名	予算額	特定財源	種別	説明
都市計画道路等の整備				
百人町三・四丁目地区の道路整備 【計画】 [みどり土木部] 土木費 道路橋りょう費 道路新設改良費	50	0		百人町三・四丁目地区内における防災機能の強化と快適な歩行空間の形成のための地区計画に基づく道路整備に向けた調整 ・区画街路3号及び5号の用地買収と道路整備に向けた調整 50千円
人にやさしい道路の整備				
道路の改良 【計画】 [みどり土木部] 土木費 道路橋りょう費 道路新設改良費	114,637	73,138 都支出金 604 繰入金 7,534 特別区債 65,000	拡充 オリ パラ	幹線道路及び地区内主要道路等の区道について、歩道の設置、線形の改良や修景等を実施 ・道路整備工事等 73,138千円<拡充> 小滝橋通り ・設計委託 40,969千円<新規> 早大通り、江戸川橋通り
道路の環境対策				
道路の環境対策 【計画】 [みどり土木部] 土木費 道路橋りょう費 道路維持費	67,023	67,023 繰入金	オリ パラ	環境に配慮した道づくり 地球環境を守るため、環境配慮型の舗装によるヒートアイランド現象の抑制や大気汚染対策等の環境対策を推進 ・遮熱性舗装工事 1,600㎡ 67,023千円
環境に配慮した道づくり [みどり土木部] 土木費 道路橋りょう費 道路維持費	11,191	0		間伐材を利用した木製防護柵の改修 ・木製防護柵改修工事 11,191千円
道路の環境対策 【計画】 [みどり土木部] 土木費 道路橋りょう費 交通安全施設費	187,637	0	オリ パラ	街路灯の省エネルギー対策 LED街路灯に積極的に改修し、CO ₂ の抑制と省エネルギー化を推進 ・小型LED街路灯 585基 ・大型LED街路灯 55基

3 賑わい都市・新宿の創造
 (6) 交通環境の整備

単位：千円

事業名	予算額	特定財源	種別	説明
自転車通行空間の整備				
自転車通行空間の整備 【計画】 [みどり土木部]	94,730	80,031	拡充 オリ パラ	「新宿区自転車ネットワーク計画」に基づき、自転車の通行空間を整備し、歩行者・自転車・自動車それぞれが安全に安心して通行できる道路空間を創出 ・整備工事 80,031千円〈拡充〉 新宿通り (延長 約1,144m) 花道通り (延長 約406m) 区役所通り交差点～明治通り (延長 約238m) 区役所通り (延長 約590m) 外堀通り～大久保通り区道 (延長 約636m) 外苑東通り～外苑西通り区道 (延長 約518m) 西戸山公園東側区道 (延長 約665m) ・設計委託 14,699千円〈新規〉 小滝橋通り (延長 約1,354m) 医大通り (延長 約970m) 夏目坂通り (延長 約683m) 社会保険中央通り (延長 約1,093m)
土木費 道路橋りょう費 道路新設改良費		繰入金		
駐輪場等の整備				
駐輪場等の整備 【計画】 [みどり土木部]	800	0	拡充	放置自転車等対策の推進 (自転車等駐輪場の整備) 放置自転車の減少・解消に向けて、区内の駅に自転車等駐輪場を整備 ・民設民営方式による駐輪場整備に伴う財務諸表分析委託及び事業者選定 西部エリア 800千円〈拡充〉 (明治通りを境とした西側部分)
土木費 土木管理費 交通安全対策費				

3 賑わい都市・新宿の創造
 (6) 交通環境の整備

単位：千円

事業名	予算額	特定財源	種別	説明
自転車等の適正利用の推進				
放置自転車等対策の推進 (放置自転車等の撤去及び 自転車適正利用の啓発活動) [みどり土木部]	337,602	13,103		放置自転車等対策を推進 ・ 放置禁止区域 31駅 ・ 啓発活動実施 33区域 鉄道31駅 (新宿駅、高田馬場駅、新大久保駅、 大久保駅、下落合駅、落合駅、 落合南長崎駅、中井駅、西新宿 五丁目駅、西早稲田駅、都庁前駅、 牛込神楽坂駅、新宿三丁目駅、 東新宿駅、都電早稲田駅、 早稲田駅、若松河田駅、 牛込柳町駅、曙橋駅、 四谷三丁目駅、信濃町駅、 国立競技場駅、神楽坂駅、 飯田橋駅、市ヶ谷駅、四ツ谷駅、 西武新宿駅、新宿御苑前駅、 新宿西口駅、西新宿駅、初台駅) その他2地域 早大通り、歌舞伎町 ・ 放置防止啓発活動の強化 (撤去・啓発と声かけ活動の実施) 大久保駅、新大久保駅、高田馬場駅、 新宿駅、歌舞伎町 ・ コールセンターの運用 (24時間365日)
土木費 土木管理費 交通安全対策費		諸収入		

3 賑わい都市・新宿の創造
 (6) 交通環境の整備

単位：千円

事業名	予算額	特定財源	種別	説明
放置自転車等対策の推進 (自動二輪車の駐車対策) [みどり土木部] 土木費 土木管理費 交通安全対策費	110	0		自動二輪車の駐車対策を推進 ・民間駐車場事業者への受入れ要請 ・自動二輪車駐車場の利用促進 ・自動二輪車違法駐車対策協議会 (区内4警察署との連携)
一般事務費 (自転車シェアリングの推進) [みどり土木部] 土木費 土木管理費 土木総務費	38	0	オリ パラ	区民の新たな移動手段の確保や地域・ 観光の活性化、まちの回遊性の向上等 を目的とし、自転車シェアリングを推 進 ・広域連携区との調整 広域連携区 千代田区・中央区・港区・ 文京区・江東区・品川区・ 目黒区・大田区・渋谷区・ 中野区
安全で快適な鉄道駅の整備 促進				
安全で快適な鉄道駅の整備 促進 【計画】 [都市計画部] 土木費 都市計画費 都市計画推進費	190,020	95,000	拡充 オリ パラ	バリアフリーの基盤整備 (鉄道駅のバリアフリー整備助成) 鉄道駅の安全性向上や快適な利用空間 を整備 ・ホームドアの設置補助 小田急線 新宿駅 140,000千円 JR総武線 大久保駅 50,000千円〈新規〉 都支出金
その他				
みんなで進める交通安全 (交通安全運動の推進等) [みどり土木部] 土木費 土木管理費 交通安全対策費	18,833	0		大久保地域の環境・混雑対策を実施 安全かつ快適な歩行環境を確保するため、 交通誘導員等を配置 15,554千円

3 賑わい都市・新宿の創造
 (7) 豊かなみどりの創造と魅力ある公園等の整備

単位：千円

事業名	予算額	特定財源	種別	説明
新宿らしいみどりづくり				
新宿らしい都市緑化の推進 [みどり土木部]	8,596	0		<p>区有施設等でのみどりの創出</p> <ul style="list-style-type: none"> ・公共施設緑化やビオトープ等の維持管理及び支援 5,842千円 <ul style="list-style-type: none"> 区有施設の緑化支援 4か所 ビオトープの維持管理 3か所 大久保つつじの維持管理 1か所 ・自然観察会等 166千円 <ul style="list-style-type: none"> 自然や生物多様性への興味と理解を向上するため、公園で野鳥や植物等の観察会（年2回）及び生き物調査を実施 <p>建築物の屋上や壁面などの緑化推進</p> <ul style="list-style-type: none"> ・屋上緑化見本園維持管理等 113千円 ・緑化助成 2,475千円 <ul style="list-style-type: none"> 屋上緑化助成 補助上限額300千円 1件 壁面緑化助成 補助上限額100千円 1件 * 屋上緑化等推進モデル地区の指定 1地区（新宿駅周辺） モデル地区に指定された地区は、緑化基準を超える部分等についても助成対象とし、限度額を引き上げ 屋上500千円 1件・壁面200千円 1件 <p>接道部緑化助成</p> <p>ブロック撤去生垣新設助成</p> <ul style="list-style-type: none"> 撤去 12千円×(5m×1.8m)×2件 新設 21千円×5m×2件 <p>(モデル地区)</p> <ul style="list-style-type: none"> 撤去 12千円×(5m×1.8m)×2件 新設 23千円×5m×2件 生垣新設 21千円×5m×1件 <p>ブロック撤去植樹帯新設助成</p> <ul style="list-style-type: none"> 撤去 12千円×(5m×1.8m)×2件 新設 14千円×5m×2件 植樹帯助成 14千円×3m×1件 <p>[感染症対策経費 5千円]</p>
土木費 土木管理費 緑化推進費				

3 賑わい都市・新宿の創造
 (7) 豊かなみどりの創造と魅力ある公園等の整備

単位：千円

事業名	予算額	特定財源	種別	説明						
樹木、樹林等の保護助成 [みどり土木部]	18,729	0		<p>区内にある大きな樹木、まとまった樹林等を保護樹木、保護樹林、保護生垣等に指定し、都市部における貴重なみどりを保存支援</p> <ul style="list-style-type: none"> ・保護助成 7,107千円 <p>規模（令和2年10月1日指定）</p> <table style="margin-left: 20px;"> <tr> <td>樹木</td> <td>1,263本</td> </tr> <tr> <td>樹林</td> <td>88,675㎡</td> </tr> <tr> <td>保護生垣</td> <td>1,201m</td> </tr> </table> <ul style="list-style-type: none"> ・保護樹木等移植費助成 600千円 ・特別保護樹木(※)維持管理 673千円 ・保護樹木等維持管理 1,505千円 ・維持管理等の支援 <ul style="list-style-type: none"> 保護樹林落葉回収処理 578千円 保護樹木等維持管理委託 7,245千円 ・保護樹木健全度調査 462千円 ・その他保護樹木標識等 559千円 <p>※特別保護樹木・・・ 保護樹木等のうち、地域の象徴となっている樹木など</p>	樹木	1,263本	樹林	88,675㎡	保護生垣	1,201m
樹木	1,263本									
樹林	88,675㎡									
保護生垣	1,201m									
土木費 土木管理費 緑化推進費										
新宿中央公園の魅力向上										
新宿中央公園の魅力向上 【計画】 [みどり土木部]	98,028	97,900	拡充 オリ パラ	<p>新宿中央公園の整備</p> <p>「新宿中央公園魅力向上推進プラン」に基づき、新宿中央公園の特色や魅力をさらに活かして、にぎわいのある公園づくりを推進</p> <ul style="list-style-type: none"> ・整備工事 97,900千円〈拡充〉 西エリア（ちびっこ広場） 						
土木費 公園費 公園新設改良費		都支出金 16,200 繰入金 20,700 特別区債 61,000								

3 賑わい都市・新宿の創造
 (7) 豊かなみどりの創造と魅力ある公園等の整備

単位：千円

事業名	予算額	特定財源	種別	説明
みんなで考える身近な公園の整備				
みんなで考える身近な公園の整備 【計画】 [みどり土木部]	10,253	0	拡充	地域の公園を対象として、公園利用の活性化を図るため、公園周辺住民との協働により公園を整備 <ul style="list-style-type: none"> ・対象公園 みょうが坂児童遊園 (515.15㎡) ・設計委託 9,993千円〈新規〉 ・事務費 260千円
土木費 公園費 公園新設改良費				
公園施設の計画的更新				
公園施設の計画的更新 【計画】 [みどり土木部]	50,184	17,091	拡充	公園施設の長寿命化 「新宿区公園施設長寿命化計画」に基づき、公園遊具等の計画的な更新や補修を行い、安全で快適な公園づくりを推進 <ul style="list-style-type: none"> ・公園遊具の更新 (70基→90基)〈拡充〉 45,278千円 遊具更新等規模 牛込弁天公園 外15園 20基 ・遊具の定期点検委託 4,906千円〈新規〉 ※公園施設点検管理士等の専門技術者による点検
土木費 公園費 公園新設改良費		国庫支出金		

3 賑わい都市・新宿の創造
 (7) 豊かなみどりの創造と魅力ある公園等の整備

単位：千円

事業名	予算額	特定財源	種別	説明
清潔できれいなトイレづくり				
清潔できれいなトイレづくり(公園トイレ) 【計画】 [みどり土木部]	36,301	34,536 都支出金 9,436 繰入金 25,100	拡充 オリ パラ	清潔できれいな公園トイレづくり 清潔でバリアフリーに配慮した誰もが 利用しやすいトイレに改修 ・改修工事 28,596千円(拡充) 高田馬場公園・西戸山公園(1号地) ・洋式トイレの設置 5,940千円(新規) 落合公園・百人町ふれあい公園
土木費 公園費 公園新設改良費				
清潔できれいなトイレづくり(公衆トイレ) 【計画】 [みどり土木部]	3,960	3,960 繰入金	拡充 オリ パラ	清潔できれいな公衆トイレづくり 清潔でバリアフリーに配慮した誰もが 利用しやすいトイレに改修 ・洋式トイレの設置 3,960千円(新規) 大東橋脇公衆便所・四村橋脇公衆便所
土木費 公園費 公衆便所費				
その他				
魅力ある水辺づくり (水辺のさくらのライト アップ) [みどり土木部]	13,204	0		さくらの名所である神田川、妙正寺川 をライトアップし、賑わいを創出 ・神田川 曙橋～仲之橋周辺 約505m ・妙正寺川 西落合公園周辺 約190m
土木費 土木管理費 土木総務費				
公園及び児童遊園等の維持 管理(その他の維持管理) [みどり土木部]	116,555	0		大久保地域の環境・混雑対策を実施 ・公園スタッフ配置等経費 10,692千円 西大久保公園に飲食及び滞留スペースを 確保
土木費 公園費 公園管理費				

3 賑わい都市・新宿の創造
 (8) 地球温暖化対策の推進

単位：千円

事業名	予算額	特定財源	種別	説明
地球温暖化対策の推進				
区民省エネルギー意識の啓発 【計画】 [環境清掃部]	53,891	7,000		環境学習情報センターを中心に区民一人ひとりの省エネに対する意識向上の促進・支援 ・家庭・環境にやさしい暮らしコンテスト（エコワングランプリ）の開催 1,327千円 ・エコライフまつりの開催 1,041千円 ・省エネ普及啓発事業 6,389千円 家庭で取り組むべき省エネ行動内容の講座等を開催 ・打ち水大作戦等の実施 283千円 ・みどりのカーテン普及事業 4,333千円 ・省エネルギー機器の設置補助等 34,815千円 太陽光発電システム設置 20件 （補助上限額300千円） 高効率給湯器設置 14件 （補助上限額100千円） 家庭用燃料電池設置 44件 （補助上限額100千円） 高反射率塗装 35件 （補助上限額200千円） 雨水利用設備設置 5件 （補助上限額20千円） 断熱窓改修工事費 25件 （補助上限額100千円） 集合住宅共用部LED設置 40件 （補助上限額300千円） 蓄電池システム設置 12件 （補助上限額100千円）
環境清掃費 環境清掃費 環境対策推進費		諸収入		

3 賑わい都市・新宿の創造
 (8) 地球温暖化対策の推進

単位：千円

事業名	予算額	特定財源	種別	説明
事業者省エネルギー行動の促進 【計画】 [環境清掃部] 環境清掃費 環境清掃費 環境対策推進費	10,464	0		事業者活動への支援 区内事業者の省エネルギー活動への支援 ・中小事業者省エネルギー対策支援 10件 3,025千円 ・環境経営コンテストの開催 (エコワングランプリ) 1,913千円 ・環境マネジメント (エコアクション21等) 認証補助 5件 500千円 ・省エネ技術研修セミナーの開催 年3回開催 対象 約100人 226千円 ・太陽光発電システム設置 (補助上限額800千円) 1件 800千円 ・LED照明設置 (補助上限額400千円) 10件 4,000千円
区が取り組む地球温暖化対策の推進 【計画】 [環境清掃部] 環境清掃費 環境清掃費 ①環境対策推進費 ②環境清掃施設費	21,066	1,000	拡充	区が取り組む地球温暖化対策 19,963千円 ・「新宿の森」の整備事業 カーボン・オフセットによるCO ₂ 削減 を目的に伊那市・沼田市・あきる野市で 森林を整備 19,413千円 ・区有施設でのみどりのカーテン事業 550千円 環境学習情報センターの管理運営 1,103千円 ・LED化工事 1,103千円〈新規〉 諸収入

3 賑わい都市・新宿の創造
 (8) 地球温暖化対策の推進

単位：千円

事業名	予算額	特定財源	種別	説明
環境学習・環境教育の推進				
環境学習・環境教育の推進 [環境清掃部]	3,890	0		<p>区民一人ひとりが環境問題に関心を持ち、実践できるように環境学習・環境教育を推進</p> <ul style="list-style-type: none"> ・夏休みこどもエコ講座「エコにトライ」の開催 178千円 ・環境絵画展の開催 778千円 ・みどりの小道環境日記 509千円 ・エコ・チェックダイアリーの作成 990千円 ・環境保全のしおりの作成 1,000部 539千円 ・環境学習ガイドの作成 15,000部 528千円 ・環境パネルの作成 40千円 ・エコリーダー養成講座の開催 176千円 <p>環境清掃費 環境清掃費 環境対策推進費</p>
環境教育の推進 [教育委員会]	2,537	0		<p>「環境学習発表会」を開催するほか、環境負荷の低減や自然との共生を意識した学校施設の整備</p> <ul style="list-style-type: none"> ・環境学習発表会 年1回開催 816千円 環境問題に関する基調講演 各学校の実践事例の発表 事業者の取組の紹介 ・みどりのカーテンの推進 1,721千円 小学校29校、中学校10校、特別支援学校1校 <p>教育費 教育総務費 教育指導研究費</p>
3 賑わい都市・新宿の創造 (8) 地球温暖化対策の推進に関連する事業 (再掲)				
道路の環境対策 (環境に配慮した道づくり)				(112頁)

3 賑わい都市・新宿の創造
 (9) 資源循環型社会の構築

単位：千円

事業名	予算額	特定財源	種別	説明
ごみ発生抑制を基本とする ごみの減量とリサイクルの 推進				
ごみの発生抑制の推進 【計画】 [環境清掃部]	4,168	0		3R推進協議会の運営等 ごみの発生抑制を基本としたごみの減量とリサイクルの推進に向けて、区民、事業者及び区による具体策の検討・実施の場として、「3R推進協議会」を運営 ・3R推進協議会の開催 10回 606千円 ・新宿エコ自慢ポイントの実施 903千円 ・3R推進キャンペーンイベントの実施 2,219千円 ・デジタルサイネージによる啓発 440千円 ※3R・・・ Reduce（リデュース）発生抑制 Reuse（リユース）再使用 Recycle（リサイクル）再生利用
環境清掃費 環境清掃費 資源清掃事業費				
食品ロス削減の推進 【計画】 [環境清掃部]	1,217	567	新規	食品ロス削減の推進に向けて、区民、事業者、区の様々な主体が連携し、相互に理解を深めながら、ごみ発生抑制に関する取組を推進 ・食品ロス削減協力店登録制度の実施 352千円 ・シンポジウムの開催 782千円 区民向け 1回 事業者向け 2回
環境清掃費 環境清掃費 資源清掃事業費		都支出金		

3 賑わい都市・新宿の創造
 (9) 資源循環型社会の構築

単位：千円

事業名	予算額	特定財源	種別	説明
資源回収の推進 【計画】 [環境清掃部]	1,704,076	102,293	拡充	リサイクル活動団体への支援 93,096千円 ・集団回収 570団体 ・活動支援物品、用具の支給 ・集団回収事業者支援金制度の創設 〈新規〉 古紙の流通価格が一定の基準以下になった場合に、回収事業者に支援金を支給 古紙の回収 230,139千円 (新聞、雑誌、段ボール、紙パック) ・週1回 資源・ごみ集積所回収 24,835か所 ・紙パック 拠点回収 区有施設24か所 びん・缶の分別回収 682,684千円 ・週1回 資源・ごみ集積所回収 24,835か所 ペットボトルの回収 322,981千円 ・週1回 資源・ごみ集積所回収 24,835か所 乾電池の回収 11,149千円 ・週1回 資源・ごみ集積所回収 24,835か所 ・拠点回収 54か所 (区有施設39か所 民間協力施設15か所) 白色トレイの回収 1,510千円 ・拠点回収 区有施設24か所 プラスチックの回収 338,278千円 ・週1回 資源・ごみ集積所回収 24,835か所 小型電子機器等の回収 15,245千円 ・拠点回収 19か所 (窓口7か所、回収ボックス12か所) 蛍光灯等の回収 8,994千円 ・月2回 資源・ごみ集積所回収 24,835か所
環境清掃費 環境清掃費 資源清掃事業費		使用料及び手数料 62,266 諸収入 40,027		

3 賑わい都市・新宿の創造
 (9) 資源循環型社会の構築

単位：千円

事業名	予算額	特定財源	種別	説明
事業系ごみの減量推進 [環境清掃部]	2,802	0	拡充	事業系ごみの減量及び再資源化推進を目的とした、事業用大規模建築物への検査、指導及び啓発 ・建築物への立入検査及び啓発等 2,646千円 延床面積3,000㎡以上 200件 延床面積1,000㎡以上3,000㎡未満 150件 ・廃棄物管理責任者講習会の開催 156千円 4回→5回〈拡充〉 [感染症対策経費 51千円]
環境清掃費 環境清掃費 資源清掃事業費				
資源・ごみ排出実態調査 [環境清掃部]	9,863	0	拡充	一般廃棄物処理基本計画の改定及び食品ロス削減推進計画の策定等の基礎データとするため、資源・ごみ排出実態調査を実施 ・資源・ごみ排出実態調査 実施時期 令和3年9月 調査項目 家庭ごみ排出実態調査 事業系ごみ排出実態調査 ※5年に1回調査実施
環境清掃費 環境清掃費 資源清掃総務費				

3 賑わい都市・新宿の創造
 (10) 活力ある産業が芽吹くまちの実現

単位：千円

事業名	予算額	特定財源	種別	説明
観光と一体となった産業振興				
しんじゆく逸品の普及 【計画】 [文化観光産業部]	12,644	0	拡充 オリ パラ	<p>地場産業団体等への支援や「しんじゆく逸品」を活かした新宿ブランドの発信</p> <ul style="list-style-type: none"> ・「しんじゆく逸品」PRイベントの開催 9,521千円 実施回数 年1回(2日間) 新宿駅西口広場イベントコーナー(予定) ・しんじゆく逸品登録 2,123千円 「しんじゆく逸品」紹介冊子の改訂 7,000部 高速バス車内配架 ・新宿ブランドの周知支援補助金(新規) 1,000千円 <p>[感染症対策経費 1,561千円]</p>
文化観光産業費 産業経済費 産業振興費				
観光と一体となった産業振興(新宿ものづくりの振興) [文化観光産業部]	1,631	0		<p>優れた技術・技能を持つ方を、新宿ものづくりマイスター『技の名匠』に認定</p> <ul style="list-style-type: none"> ・新宿ものづくりマイスター認定 認定者数 年3人 パンフレット 1,500部 159千円 審査会経費等 372千円 ・ものづくり産業発信動画の制作・発信 1,100千円
文化観光産業費 産業経済費 産業振興費				
多彩な観光資源を活かした区内回遊の促進 【計画】 [文化観光産業部]	13,251	5,555	拡充 オリ パラ	<p>観光施策の推進(観光資源を活かした区内回遊性の向上)</p> <p>観光資源や文化歴史資源を、マップやホームページ等により情報発信</p> <ul style="list-style-type: none"> ・エリア別マップの配布(40万部) 5,720千円 ・エリア別マップのデータ更新(拡充) 6,501千円 ・観光資源情報検索システムの運用 1,030千円
文化観光産業費 文化観光費 文化観光振興費		諸収入		

3 賑わい都市・新宿の創造
 (10) 活力ある産業が芽吹くまちの実現

単位：千円

事業名	予算額	特定財源	種別	説明
中小企業新事業創出支援				
中小企業新事業創出支援 (新宿ビジネスプランコンテスト) [文化観光産業部] 文化観光産業費 産業経済費 産業振興費	4,549	0		起業予定者等の新たな事業創出を支援 ・キックオフセミナー開催等 875千円 ・コンテスト開催等 3,674千円 事業計画ブラッシュアップ指導 アフターフォロー指導 6人×3回 周知啓発(チラシ等) [感染症対策経費 733千円]
中小企業新事業創出支援 (新製品・新サービス開発支援助成) [文化観光産業部] 文化観光産業費 産業経済費 産業振興費	7,601	0		新事業創出を支援するため、新製品・新サービスの開発に対し、経費の一部を助成 ・助成金 1,000千円×7件 7,000千円 ・審査会等 601千円 開催回数 4回
中小企業新事業創出支援 (新宿ビジネス交流会) [文化観光産業部] 文化観光産業費 産業経済費 産業振興費	480	0		新事業創出のための連携を支援するため、中小企業者の交流会を開催 ・新宿ビジネス交流会 480千円 開催回数 年3回 [感染症対策経費 480千円]

3 賑わい都市・新宿の創造
 (10) 活力ある産業が芽吹くまちの実現

単位：千円

事業名	予算額	特定財源	種別	説明
その他				
融資資金の貸付等（商工業緊急資金利子補給） [文化観光産業部] 文化観光産業費 産業経済費 産業振興費	355,257	0	拡充	新型コロナウイルス感染症の影響により、事業活動に影響を受ける区内中小企業者を支援 商工業緊急資金(特例)〈新規〉 73,677千円 ・対象 感染症の拡大により、一時的に売り上げの減少等、業況悪化をきたしている、または悪化が見込まれる中小企業者 ・貸付限度額 500万円 ・貸付期間 5年以内(据置6か月以内) ・貸付利率 年利2.1%以下 ・補給利率 貸付利率の10/10 ・融資見込件数 1,308件 〔感染症対策経費 354,779千円〕
融資資金の貸付等（信用保証料補助） [文化観光産業部] 文化観光産業費 産業経済費 産業振興費	178,730	0	拡充	「商工業緊急資金(特例)」の新設に伴い、信用保証料補助を増額 ・信用保証料補助 149,815千円 商工業緊急資金貸付(特例) 1,308件〈新規〉 〔感染症対策経費 148,870千円〕
小規模事業者経営改善資金利子補給 [文化観光産業部] 文化観光産業費 産業経済費 産業振興費	13,643	0	拡充	従来の利子補給に加え、感染症の影響を受けている小規模事業者の経営改善を支援するため貸付利子を補助 ・対象 新型コロナウイルス感染症の影響により、小規模事業者経営改善資金を利用している小規模事業者〈新規〉 ・補給利率 日本政策金融公庫の貸付利率の10/10 〔感染症対策経費 337千円〕
商工相談 [文化観光産業部] 文化観光産業費 産業経済費 産業振興費	31,275	0	拡充	新型コロナウイルス感染症の影響に伴う相談件数の増加に対応するため、特別商工相談員を配置 ・特別商工相談員の配置 3人〈新規〉 13,122千円 〔感染症対策経費 13,122千円〕

3 賑わい都市・新宿の創造
 (10) 活力ある産業が芽吹くまちの実現

単位：千円

事業名	予算額	特定財源	種別	説明
店舗等家賃減額助成 [文化観光産業部]	145,983	0	新規	新型コロナウイルス感染症の影響を受けた店舗等の賃貸人に、減額した家賃の一部を助成 ・店舗等家賃減額助成 135,000千円 対象者 感染症の影響により、売上が減少している賃借人の家賃を減額した店舗等の賃貸人 助成内容 1物件につき、家賃を減額した金額の3/4（上限75,000円） 助成対象 令和3年4月分から9月分までの家賃 ・周知経費 1,540千円 ・事務経費 9,443千円 [感染症対策経費 145,983千円]
文化観光産業費 産業経済費 産業振興費				
中小企業活性化支援（ビジネスアシスト新宿） [文化観光産業部]	13,440	0	拡充	新型コロナウイルス感染症の影響を受けた中小企業者の事業再興を支援するため、専門家を活用した際の経費の一部を新たに助成 ・ビジネスアシスト新宿 1,440千円 ・専門家活用支援事業〈新規〉 12,000千円 対象 区内中小企業者 対象経費 事業計画の策定、給付金等の申請等のために、専門家を活用した際の経費 上限額 100千円（補助率10/10） [感染症対策経費 12,000千円]
文化観光産業費 産業経済費 産業振興費				
中小企業活性化支援（中小企業展示会等出展支援） [文化観光産業部]	7,200	0	拡充	中小企業者の売上拡大・販路拡大を支援するため、展示会等出展経費の一部を助成 対象 区内中小企業者 対象経費〈拡充〉 従来の展示会等への出展経費に加え、オンライン展示会への出展経費を追加 補助額〈拡充〉 国内展示会 150千円→300千円 国外展示会 200千円→400千円 [感染症対策経費 3,700千円]
文化観光産業費 産業経済費 産業振興費				

3 賑わい都市・新宿の創造
 (1 1) 魅力ある商店街の活性化に向けた支援

単位：千円

事業名	予算額	特定財源	種別	説明
にぎわいにあふれ環境にもやさしい商店街支援				
にぎわいにあふれ環境にもやさしい商店街支援 [文化観光産業部]	299,586	126,279	拡充	<p>商店会等が実施する、まちのにぎわいや交流を創出するためのイベントや、街路灯の設置・改修等を支援</p> <ul style="list-style-type: none"> ・ イベント事業 124,700千円 補助率 2/3・4/5 助成限度額：2,666千円 (1商店街あたり2事業まで) ※新宿区商店会連合会が主催する事業は助成限度額6,000千円 ・ 活性化事業 79,855千円 施設整備等 補助率：2/3・5/6 助成限度額：20,000千円 施設整備 補助上限額：50,000千円 組織力強化 補助率：11/12 ・ 環境事業（街路灯のLED化） 39,531千円 補助率：4/5 補助上限額：50,000千円 ※都の補助金（東京都政策課題対応型商店街事業）を利用した場合は補助率1/10 ・ 新型コロナウイルス感染症対策支援事業（新規） 55,500千円 商店会感染症拡大防止支援事業 25,500千円 対象経費 感染症拡大防止対策経費 助成限度額 500千円 補助率 10/10 商店会共同販促支援事業 30,000千円 対象経費 デリバリー事業やチラシ作成などの販売促進事業経費 助成限度額 1,000千円 補助率 10/10 〔感染症対策経費 55,500千円〕
		都支出金		
文化観光産業費 産業経済費 産業振興費				

3 賑わい都市・新宿の創造
 (1 1) 魅力ある商店街の活性化に向けた支援

単位：千円

事業名	予算額	特定財源	種別	説明
大学等との連携による商店街支援				
大学等との連携による商店街支援 【計画】 [文化観光産業部] 文化観光産業費 産業経済費 産業振興費	10,080	0		大学等との連携による商店街支援策として、商店会等の地域資源を活用した事業への助成を行い、商店街の魅力づくりを推進 ・大学等との連携による商店街支援 助成限度額 事前調査（1年目） 1,000千円×2件 事業実施（2・3年目） 2,000千円×4件 補助率 10/10
商店街の魅力づくりの推進				
商店会情報誌の発行 [文化観光産業部] 文化観光産業費 産業経済費 産業振興費	11,400	0		魅力ある商店会等の活動事例の紹介や地域ブランドの創出など、商店経営・商店会活動の参考となる情報を提供 ・情報誌発行「新宿商人」 11,400千円 発行回数 4回（6月、9月、12月、3月） 発行部数 各7,000部
おもてなし店舗支援 [文化観光産業部] 文化観光産業費 産業経済費 産業振興費	36,217	0	拡充 オリパラ	来街者の受け入れ対応の強化を支援するため、感染症拡大防止対策や業態転換のほか、販売促進等にかかる経費を新たに助成 ・多言語事業 1,217千円 ・感染症拡大防止対策支援事業、業態転換支援事業、販売促進・顧客サービス向上事業〈新規〉 35,000千円 対 象 感染症の影響を受けている小売り・飲食・サービス業を営む中小企業者 対象経費 感染症拡大防止対策、業態転換、販売促進にかかる経費 助成額 100千円（上限額） 補助率 10/10 [感染症対策経費 35,000千円]

3 賑わい都市・新宿の創造

(12) まちの歴史や記憶、文化、芸術など多様な魅力による賑わいの創造

単位：千円

事業名	予算額	特定財源	種別	説明
新宿の魅力としての文化の創造と発信				
新宿の魅力としての文化の創造と発信 【計画】 [文化観光産業部]	33,960	0	オリパラ	<p>新宿フィールドミュージアム</p> <p>区内の文化歴史資源を活用した文化芸術イベントを通して、新宿のまちの魅力を創造・発信</p> <ul style="list-style-type: none"> ・催事委託等 32,257千円 7月～11月の文化月間に区内で開催される各種イベントの相互連携を図りながら、集中的に発信 ・コアイベントの実施 「音楽のまち 新宿」を目指す音楽イベントを実施 ガイドブック 20,000部×2回 ・サポーター制度 859千円 <p>[感染症対策経費 706千円]</p>
文化観光産業費 文化観光費 文化観光振興費				
新宿の歴史・文化の魅力向上				
新宿の歴史・文化の魅力向上 【計画】 [文化観光産業部]	22,274	4,400	拡充	<p>新宿の歴史・文化の魅力向上のため、区内の博物館・記念館を巡るイベント等を開催</p> <ul style="list-style-type: none"> ・アニメ・漫画等を活用したイベント 9,900千円 ・夏目漱石コンクール 8,616千円 読書感想文・絵画コンクール 対象：小学生・中学生・高校生 ・基金周知（パンフレット作成）等 3,343千円 ・無料公衆無線LAN環境の運用〈新規〉 415千円 <p>[感染症対策経費 43千円]</p>
文化観光産業費 文化観光費 文化観光振興費		都支出金		

3 賑わい都市・新宿の創造

(12) まちの歴史や記憶、文化、芸術など多様な魅力による賑わいの創造

単位：千円

事業名	予算額	特定財源	種別	説明
その他				
区成立記念式典 (75周年) [総務部] 総務費 総務管理費 諸費	8,716	0	新規	昭和22年3月15日の区成立を記念し、新宿区の伸展を祝賀 ・開催日 令和4年3月15日(火) ・開催場所 新宿文化センター ・招待者 約3,000名 ・功労表彰者 約320名 〔感染症対策経費 357千円〕
文化芸術復興支援事業 [文化観光産業部] 文化観光産業費 文化観光費 文化観光振興費	27,514	0	新規	新型コロナウイルス感染症の影響を受けている区内の文化芸術施設を支援するため、映像配信等に要する経費を一部助成 ・対象者 感染症の影響を受けている施設運営者(ライブハウス、劇場等、博物館、美術館) ・対象経費 無観客の映像配信等に要する経費(人件費、機材購入費等) 新型コロナウイルス感染症対策経費(パーティー等購入経費) ・助成額 500千円(補助率9/10) 〔感染症対策経費 27,514千円〕
3 賑わい都市・新宿の創造 (12) まちの歴史や記憶、文化、芸術など多様な魅力による賑わいの創造 に関連する事業(再掲)				
多彩な観光資源を活かした区内回遊の促進				(126頁)

3 賑わい都市・新宿の創造
 (13) 国際観光都市・新宿としての魅力の向上

単位：千円

事業名	予算額	特定財源	種別	説明
新宿ブランドを活用した取組の推進				
魅力ある観光情報の発信 【計画】 [文化観光産業部] 文化観光産業費 文化観光費 文化観光総務費	16,942	0	オリパラ	新宿観光振興協会事業助成等 国際観光都市としての魅力とブランド力向上を図るため、観光情報を発信 ・観光情報誌「新宿plus」の発行(20万部) 13,822千円 ・ホームページ・SNSの運営等 3,120千円
観光と一体となった産業振興 (しんじゅく逸品の普及) (再掲)				(126頁)
多彩な観光資源を活かした区内回遊の促進 (再掲)				(126頁)
新宿フリーWi-Fiの運用等				
新宿フリーWi-Fiの運用等 [文化観光産業部] 文化観光産業費 文化観光費 文化観光振興費	16,979	0		無料公衆無線LAN環境の運用等 無料公衆無線LAN環境「新宿フリーWi-Fi」を運用 ・既設運用経費 16,418千円 ・民間アクセスポイントカスタマイズ(50件) 275千円 ・周知啓発 286千円
新宿観光案内所の運営				
新宿観光案内所の運営 [文化観光産業部] 文化観光産業費 文化観光費 文化観光総務費	38,314	0	オリパラ	新宿観光振興協会事業助成等 区内の各エリアの魅力を提供することで回遊性を高め、何度も訪れたくなる国際観光都市・新宿を実現 ・案内業務委託 34,077千円 〔感染症対策経費 471千円〕
3 賑わい都市・新宿の創造 (13) 国際観光都市・新宿としての魅力の向上に関連する事業 (再掲)				
自転車等の適正利用の推進 (一般事務費・自転車シェアリングの推進)				(115頁)

3 賑わい都市・新宿の創造

(14) 生涯にわたり学習・スポーツ活動などを楽しむ環境の充実

単位：千円

事業名	予算額	特定財源	種別	説明
子ども読書活動の推進				
子ども読書活動の支援 (子ども読書活動の推進) [教育委員会]	11,465	0		<p>「第五次新宿区子ども読書活動推進計画」に基づき、子どもが読書に親しめる環境を整備</p> <ul style="list-style-type: none"> ・ 児童文学者による講演会等 314千円 ・ 中高生イベント 42千円 ・ 本と絵本の講座 35千円 ・ プレママ・プレパパ保護者向け読み聞かせ講座 35千円 ・ 保育所等への団体貸出サービス 100団体 2,852千円 ・ 児童図書の充実 3,300冊 7,279千円 ・ 子ども読書活動推進会議 156千円 ・ 推薦図書リストの作成等 752千円 <p>[感染症対策経費 69千円]</p>
教育費 図書館費 図書館費				
子ども読書活動の支援 (絵本でふれあう子育て支援事業) [教育委員会]	7,325	0		<p>乳幼児健診の時に読み聞かせと絵本の配付(3歳児へは図書館で配付)を行うことで、子どもが読書に親しめる環境づくりを支援</p> <ul style="list-style-type: none"> ・ 絵本の配付 対象 3~4か月児及び3歳児
教育費 図書館費 図書館費				

3 賑わい都市・新宿の創造

(14) 生涯にわたり学習・スポーツ活動などを楽しむ環境の充実

単位：千円

事業名	予算額	特定財源	種別	説明
スポーツ環境の整備				
スポーツコミュニティの推進 【計画】 [地域振興部] 地域振興費 地域振興費 地域振興 総務費	3,007	0	オリ パラ	新宿未来創造財団運営助成 スポーツ環境を支える団体等との連携 強化を図り、スポーツを楽しむ場や機 会を提供 ・トップアスリート練習見学・体験会 2,640千円 ・新宿スポレク（10月開催）での 体験会・講演会等 367千円
スポーツコミュニティの推 進 【計画】 [地域振興部] 地域振興費 地域振興費 生涯学習ス ポーツ振興費	8,558	0	オリ パラ	東京オリンピック・パラリンピック気 運醸成（スポーツイベント等） スポーツ環境の整備や、スポーツ事業 の開催 ・スポーツ体験（年11回開催） 8,558千円
運動広場の開放 [地域振興部] 地域振興費 地域振興費 生涯学習ス ポーツ振興費	16,092	506	オリ パラ	運動広場の開放 ・江戸川河川敷グラウンド運営 16,092千円 ※利用料金 1時間 2,500円
スポーツ施設整備基金を活 用したスポーツ施設の整備 【計画】 [地域振興部] 地域振興費 地域振興施設費 生涯 学習スポーツ協働施設費	128,511	128,367	拡充 オリ パラ	スポーツ施設を改修し、区民の利便性 の向上とスポーツ参加を促進 大久保スポーツプラザ（設備整備） 128,511千円 ・テニスコート改修工事 87,977千円 ・テニスコート照明LED化工事 40,534千円

3 賑わい都市・新宿の創造

(14) 生涯にわたり学習・スポーツ活動などを楽しむ環境の充実

単位：千円

事業名	予算額	特定財源	種別	説明
東京2020オリンピック・パラリンピック開催に向けた気運醸成（普及啓発）				
東京2020オリンピック・パラリンピック開催に向けた気運醸成（普及啓発） [東京オリンピック・パラリンピック開催等担当部]	99,735	0	オリ パラ	東京2020オリンピック・パラリンピックに向けた気運を醸成 ・体験イベント等の実施 69,516千円 コミュニティライブサイト、メモリアルコレクション展、聖火リレーイベント、東京五輪音頭講習会、銘板の設置 ・子どもたちに大会との関わりを創出 4,343千円 子どもの観戦プログラムの支援 暑さ対策・応援グッズとして活用できるクールネックタオル配付 伊那市の子どもたちとの体験交流イベント 伊那市の小学生がパラリンピック観戦 ・大会関係の装飾による気運醸成 17,113千円 ・広報新宿やカウントダウンサイネージを活用した普及啓発 3,351千円 ・ボランティア活動の機会創出 2,372千円 ・大会の成功に向けた組織力の向上 308千円 ・区民協議会の運営 2,732千円 [感染症対策経費 886千円]
地域振興費 地域振興費 地域振興 総務費				
その他				
東京2020オリンピック・パラリンピック区民参画基金 [東京オリンピック・パラリンピック開催等担当部]	43,044	43,044	オリ パラ	地域の伝統芸能、歴史的行事及び新宿の文化を発信する区民等の活動を支援 ・助成金 43,000千円 ・積立金 44千円
地域振興費 地域振興費 地域振興 総務費		財産収入 44 繰入金 43,000		
東京2020パラリンピック観戦機会の提供 [子ども家庭部]	9,440	9,440	拡充 オリ パラ	区内保育園・子ども園の5歳児を対象に、東京2020パラリンピックの観戦機会を提供 ・チケット購入経費 9,440千円 区立保育園・子ども園 620人（引率者含む） 私立保育園・子ども園 1,268人（引率者含む）
子ども家庭費 子ども家庭費 子ども家庭 総務費		都支出金		

3 賑わい都市・新宿の創造
 (15) 多文化共生のまちづくりの推進

単位：千円

事業名	予算額	特定財源	種別	説明
多文化共生のまちづくりの推進 多文化共生のまちづくりの推進 【計画】 [地域振興部] 地域振興費 地域振興費 多文化共生推進費	2,941	0		多文化共生まちづくり会議の運営 多文化共生のまちづくりを総合的かつ効果的に推進 ・会議 年6回開催（全体会及び部会） 内容 外国人住民と日本人住民が新宿で共に暮らしていくあり方を審議
多文化共生のまちづくりの推進 【計画】 [地域振興部] 地域振興費 地域振興費 多文化共生推進費	378	0		ネットワーク事業の推進 地域住民や外国人支援等の団体など多様な主体による多文化共生のまちづくりを推進 ・新宿区多文化共生連絡会 年6回開催 ・地域における多文化共生交流会の実施 地域で暮らす外国人の文化を日本人に紹介し、多文化共生意識を涵養

3 賑わい都市・新宿の創造
 (16) 平和都市の推進

単位：千円

事業名	予算額	特定財源	種別	説明
平和啓発事業の推進				
平和啓発事業の推進 【計画】 [総務部・教育委員会]	24,591	0	拡充 オリ パラ	<p>平和の啓発普及活動</p> <p>平和展等 5,980千円</p> <ul style="list-style-type: none"> 平和展の開催 区役所本庁舎、新宿歴史博物館 平和コンサート 1回 語り部派遣 戦争体験を若い世代に伝えるため、小学校などに語り部を派遣 会議等への参加 平和首長会議 日本非核宣言自治体協議会 沖縄全戦没者追悼式 広島平和記念式典への参加 被爆体験講話〈拡充〉 区立中学校・養護学校中学部の2年生を対象に、被爆体験講話を実施 1回 区民視点を活かした平和啓発冊子〈拡充〉 3,000部 <p>親と子の平和派遣 1,680千円</p> <ul style="list-style-type: none"> 区民の親と子（小学4年～中学3年） 7組14人 広島市（令和3年8月5日～7日） <p>平和派遣者との協働事業 894千円</p> <ul style="list-style-type: none"> 協働事業の開催（各1回） 平和派遣報告会 すいとんの会 平和マップウォーキング 平和講演会・映画会 <p>平和記念事業 15,556千円</p> <ul style="list-style-type: none"> 新宿区平和都市宣言35周年を記念して、「平和のつどい」を開催〈拡充〉 場所：新宿文化センター <p>平和のポスター作品展 481千円</p> <ul style="list-style-type: none"> 小学生・中学生対象の展示 区役所1階ロビー 地域の子どもたちが描いた作品の展示 各特別出張所 <p>[感染症対策経費 5,458千円]</p>
①総務費 総務管理費 一般管理費 ②教育費 教育総務費 教育指導研究費				

4 健全な区財政の確立
 (1) 効果的・効率的な行財政運営

単位：千円

事業名	予算額	特定財源	種別	説明
行政評価制度の推進				
行政評価制度 [総合政策部]	5,524	0		<p>区の施策や事業を客観的に評価</p> <ul style="list-style-type: none"> ・内部評価 「内部評価実施結果報告書」の作成 ・外部評価 外部評価委員会 15回開催 委員 学識経験者3人 区民・区内各種団体構成員12人 「外部評価実施結果報告書」の作成等 <p>[感染症対策経費 70千円]</p>
総務費 総務管理費 企画調整費				
効果的・効率的な業務の推進				
効果的・効率的な業務の推進 【計画】 [総合政策部]	25,245	0	拡充	<p>業務改善の推進 16,170千円</p> <ul style="list-style-type: none"> ・業務手順等の見直し 7業務〈拡充〉 ・RPAの導入・運用 3業務〈拡充〉 <p>I C Tを活用した業務改善の推進 9,075千円</p> <ul style="list-style-type: none"> ・RPAライセンスの購入〈新規〉 <p>※RPA…パソコン上で処理する一連の定型的な作業を、自動化するツール</p>
総務費 総務管理費 ①企画調整費 ②電子計算事務費				
その他				
広報活動 (区政普及のための出版物の発行) [総合政策部]	37,987	0	拡充	<p>「新宿区くらしのガイド」、「新宿区地図」等の制作</p> <ul style="list-style-type: none"> ・新宿区くらしのガイド 265,000部 (隔年発行) 28,600千円〈拡充〉 ・新宿区地図 305,000部 (隔年発行) 6,380千円〈拡充〉 ・点字版便利帳・声の便利帳 (隔年発行) 2,544千円〈拡充〉 <p>点字版便利帳 40組 声の便利帳 60組</p>
総務費 総務管理費 広報広聴費				

4 健全な区財政の確立
 (1) 効果的・効率的な行財政運営

単位：千円

事業名	予算額	特定財源	種別	説明
広聴活動 (区民意識調査) [総合政策部] 総務費 総務管理費 広報広聴費	4,455	0	拡充	区の課題に対する区民の意向・要望及び生活意識等を把握し、区政運営に反映させるための基礎資料とする調査の実施 ・調査回数 1回 ・調査期間 令和3年7月上旬～下旬 ・調査対象 満18歳以上の区民2,500名 ・調査方法 配布 郵送 回答 郵送またはインターネット〈新規〉
ネットワーク等の運用 (テレワークの試行) [総合政策部] 総務費 総務管理費 電子計算事務費	3,275	0	拡充	新型コロナウイルス感染症を契機とした勤務体制の見直しや、新たな働き方に対応するためテレワークの試行及び効果等を検証 ・回線使用料・データ通信料等〈新規〉3,275千円 [感染症対策経費 3,275千円]
学校用務委託 [教育委員会] 教育費 小学校費 学校管理費	200,413	0	拡充	学校用務委託 ・用務職員の退職不補充による用務委託 小学校 14校→16校〈拡充〉 [感染症対策経費 5,179千円]
学校警備委託 [教育委員会] 教育費 中学校費 学校管理費	31,955	0	拡充	学校警備委託 ・警備職員の退職不補充による安全管理委託 中学校 9校→10校〈拡充〉
都議会議員選挙 [選挙管理委員会] 総務費 選挙費 都議会議員選挙費	166,315	166,315 都支出金		任期満了(令和3年7月22日)に伴う都議会議員選挙の執行 ・選挙期日 令和3年7月4日(日) [感染症対策経費 6,011千円 特定財源 6,011千円]
衆議院議員選挙及び国民審査 [選挙管理委員会] 総務費 選挙費 衆議院議員選挙及び国民審査費	185,881	185,881 都支出金		任期満了(令和3年10月21日)に伴う衆議院議員選挙及び最高裁判所裁判官国民審査の執行 ・選挙期日 令和3年10月17日(日)(想定) [感染症対策経費 11,853千円 特定財源 11,853千円]

4 健全な区財政の確立
 (2) 公共施設マネジメントの強化

単位：千円

事業名	予算額	特定財源	種別	説明
区有施設等の長寿命化				
職員防災住宅の計画修繕 【計画】 [危機管理担当部] 総務費 防災費 防災総務費	535	0	拡充	職員防災住宅 ・石綿含有調査委託（屋根・外壁改修工事） 535千円
防災センターの計画修繕 【計画】 [危機管理担当部] 総務費 防災費 防災対策費	129,971	129,971 繰入金 53,971 特別区債 76,000	拡充	防災センター ・屋上防水改修工事 28,187千円 ・外壁改修工事 101,784千円
地域センターの計画修繕 【計画】 [地域振興部] 地域振興費 地域振興施設費 地域センター費	205,462	200,051 国庫支出金 2,073 繰入金 81,978 特別区債 116,000	拡充	大久保地域センター ・昇降機改修設計委託 3,580千円 柏木地域センター ・空調・給排水設備改修工事 138,296千円 ・屋上防水改修工事 16,574千円 ・昇降機改修工事 45,235千円 角筈地域センター ・自家発電設備改修工事 1,777千円
区民保養施設の計画修繕 【計画】 [地域振興部] 地域振興費 地域振興施設費 区民保養施設費	112,298	111,853 繰入金	拡充	中強羅区民保養所 ・外壁改修工事 76,665千円 ・屋上防水改修工事 26,552千円 ・給排水設備改修工事 9,081千円
生涯学習スポーツ協働施設の計画修繕 【計画】 [地域振興部] 地域振興費 地域振興施設費 生涯学習スポーツ協働施設費	122,682	122,682 繰入金 30,682 特別区債 92,000	拡充	新宿コズミックスポーツセンター ・空調・給排水設備改修工事 122,682千円

4 健全な区財政の確立
 (2) 公共施設マネジメントの強化

単位：千円

事業名	予算額	特定財源	種別	説明
産業会館の計画修繕 【計画】 [文化観光産業部] 文化観光産業費 産業経済費 産業経済施設費	3,991	0	拡充	産業会館 ・ 直流電源装置更新工事 3,991千円
特別養護老人ホーム等の計画修繕 【計画】 [福祉部] 福祉費 高齢者福祉費 高齢者福祉総務費	168,132	161,838 国庫支出金 4,146 繰入金 157,692	拡充	北新宿特別養護老人ホーム ・ 昇降機改修等工事 131,741千円 北山伏特別養護老人ホーム ・ 昇降機改修設計委託 2,592千円 ・ 空調設備改修工事等 31,148千円 中落合高齢者在宅サービスセンター ・ 空調設備改修工事 2,651千円
男女共同参画推進センターの計画修繕 【計画】 [子ども家庭部] 子ども家庭費 子ども家庭費 男女共同参画推進費	23,522	21,959 繰入金	拡充	男女共同参画推進センター ・ 受変電設備改修工事 23,522千円
保育園の計画修繕 【計画】 [子ども家庭部] 子ども家庭費 子ども家庭費 子ども家庭施設費	56,563	56,563 繰入金	拡充	富久町保育園 ・ 空調設備改修工事 56,563千円
子ども園の計画修繕 【計画】 [子ども家庭部] 子ども家庭費 子ども家庭費 子ども家庭施設費	17,375	16,356 繰入金	拡充	あいじつ子ども園 ・ 鉄骨階段塗装工事 1,019千円 富久ソラのこども園ちいさなうちゅう分園 ・ 分電盤更新工事 16,356千円

4 健全な区財政の確立
 (2) 公共施設マネジメントの強化

単位：千円

事業名	予算額	特定財源	種別	説明
子ども総合センターの計画修繕 【計画】 [子ども家庭部] 子ども家庭費 子ども家庭費 子ども家庭施設費	1,070	0	拡充	子ども総合センター ・ 自家発電設備改修工事 1,070千円
子ども家庭支援センターの計画修繕 【計画】 [子ども家庭部] 子ども家庭費 子ども家庭費 子ども家庭施設費	28,774	28,774	拡充	榎町子ども家庭支援センター ・ 昇降機改修工事 28,774千円
児童館の計画修繕 【計画】 [子ども家庭部] 子ども家庭費 子ども家庭費 子ども家庭施設費	49,409	28,970	拡充	富久町児童館 ・ 空調設備改修工事 28,970千円 高田馬場第二児童館 ・ 給排水設備改修工事 1,513千円 ・ 屋上防水改修設計委託料 18,926千円
新宿清掃事務所の計画修繕 【計画】 [環境清掃部] 環境清掃費 環境清掃費 環境清掃施設費	11,787	0	拡充	新宿清掃事務所 ・ 給排水設備改修工事 7,598千円 ・ 昇降機改修設計委託 4,189千円
教育センターの計画修繕 【計画】 [教育委員会] 教育費 教育総務費 教育センター費	116,687	116,687	拡充	教育センター ・ 空調設備改修工事 116,687千円

4 健全な区財政の確立
 (2) 公共施設マネジメントの強化

単位：千円

事業名	予算額	特定財源	種別	説明
小学校施設の計画修繕 【計画】 [教育委員会] 教育費 小学校費 営繕費	239,252	213,911 国庫支出金 46,608 繰入金 84,303 特別区債 83,000	拡充	内部改修等整備 ・自家発電設備改修工事 31,285千円 牛込仲之小学校 ・給排水設備改修工事 18,961千円 江戸川・鶴巻・牛込仲之・富久 四谷・大久保・戸塚第一・落合第六 西戸山小学校 外壁改修 ・改修工事 68,629千円 落合第六小学校 ・改修設計委託 6,380千円 鶴巻小学校 屋上防水 ・改修工事 71,197千円 落合第六小学校 屋内運動場整備 ・照明改修工事 42,800千円 大久保・戸塚第二・戸塚第三小学校
中学校施設の計画修繕 【計画】 [教育委員会] 教育費 中学校費 営繕費	67,637	35,568 国庫支出金 12,655 繰入金 22,913	拡充	内部改修等整備 ・給排水設備改修工事 16,779千円 牛込第一・牛込第二・牛込第三 四谷・西早稲田・落合第二 西新宿中学校 外壁改修 ・改修設計委託 15,290千円 四谷中学校 校庭整備 ・校庭改修工事 35,568千円 牛込第三中学校
特別支援学校の計画修繕 【計画】 [教育委員会] 教育費 特別支援学校費 特別支援 学校費	4,335	0	拡充	新宿養護学校 ・給排水設備改修工事 1,884千円 ・昇降機改修設計委託 2,451千円
区外学習施設の計画修繕 【計画】 [教育委員会] 教育費 区外学習施設費 区外学習 施設管理費	56,499	56,093 繰入金	拡充	女神湖高原学園 ・昇降機改修工事 46,569千円 ・直流電源装置設備改修工事 6,790千円 ・自家発電設備改修工事 3,140千円

4 健全な区財政の確立
 (2) 公共施設マネジメントの強化

単位：千円

事業名	予算額	特定財源	種別	説明
区有施設のマネジメント				
高齢者活動・交流施設のマ ネジメント 【計画】 [福祉部]	107,320	82,657	新規	高齢者いこいの家の解体に伴う 設計等委託 22,290千円 施設の老朽化及び周辺施設の状況等踏 まえ、高齢者いこいの家を廃止 ・解体設計等委託 22,290千円〈新規〉 スケジュール 令和2年9月～令和3年10月 解体設計 令和3年11月～令和5年6月 解体工事
				特別養護老人ホーム運営助成等 (設備整備) 85,030千円 高齢者いこいの家の廃止に伴い、隣接 する中落合高齢者在宅サービスセン ターに集会や体操、文化活動などに利 用できる地域交流スペースを整備 ・地域交流スペース整備〈新規〉 改修工事 80,924千円 初度調弁 4,106千円 スケジュール 令和3年1月～令和3年9月 改修工事 令和3年10月 利用開始
福祉費 ①社会福祉費 社会福祉総務 費 ②高齢者福祉費 高齢者福祉総 務費		都支出金 1,733 繰入金 80,924		

4 健全な区財政の確立
 (2) 公共施設マネジメントの強化

単位：千円

事業名	予算額	特定財源	種別	説明
牛込保健センター等複合施設の建替え 【計画】 [健康部] 健康費 健康推進費 健康推進施設建設費	442,367	157,583 繰入金 127,583 特別区債 30,000	拡充	牛込保健センターの建設 施設の老朽化及び新宿生活実習所の定員拡大に対応するため、牛込保健センター等複合施設の建替えを実施 ・工事費 40,480千円 ・工事監理業務委託料 10,434千円 ・工事事務費 478千円 ・仮施設整備費 121,025千円 仮移転先として旧市ヶ谷商業高校を改修 ・解体工事費 269,950千円 現施設の解体
牛込保健センター等複合施設の建替え 【計画】 [福祉部] 福祉費 障害者福祉費 障害者福祉施設建設費	167,147	150,565 繰入金 132,565 特別区債 18,000	拡充	新宿生活実習所の建設 ・工事費 22,968千円 ・工事監理業務委託料 5,920千円 ・工事事務費 175千円 ・仮施設整備費 138,084千円 仮移転先として旧市ヶ谷商業高校を改修
牛込保健センター等複合施設の建替え 【計画】 [子ども家庭部] 子ども家庭費 子ども家庭費 子ども家庭施設建設費	178,765	24,552 繰入金 5,552 特別区債 19,000	拡充	弁天町保育園の建設 ・工事費 24,552千円 ・工事監理業務委託料 6,328千円 ・工事事務費 45千円 ・仮設園舎賃借料 147,840千円 令和3年4月1日から仮設園舎(鶴巻南公園)で運営

5 好感度1番の区役所
 (1) 行政サービスの向上

単位：千円

事業名	予算額	特定財源	種別	説明
オープンデータ活用のための仕組みづくり				
オープンデータの活用推進 [総合政策部] <small>総務費 総務管理費 電子計算事務費</small>	1,650	0		区が保有する公共データの活用を推進 ・民間オープンデータカタログサイトの活用
多様な決済手段を活用した電子納付の推進				
多様な決済手段を活用した電子納付の推進 【計画】 [地域振興部] <small>地域振興費 戸籍住民基本台帳費 戸籍住民基本台帳総務費</small>	814	0	新規	電子マネー納付の導入 区民の利便性向上を図るため、電子マネーによる新たな決済手段を導入 ・交通系電子マネー決済の導入(令和3年12月) 戸籍手数料、印鑑手数料、住民基本台帳手数料、個人番号カード手数料等 [感染症対策経費 814千円]
クレジット納付等の導入				
クレジット納付等の推進 [総務部] <small>総務費 徴税费 賦課徴収費</small>	5,799	0		クレジット納付等の推進 (区民税・軽自動車税) ・クレジット納付の運用経費 765千円 ・Pay-easy納付の運用経費 5,034千円
クレジット納付等の推進 (国民健康保険特別会計) [健康部] <small>国民健康保険特別会計 総務費 総務管理費 一般管理費</small>	3,437	0		クレジット納付等の推進 (国民健康保険料) ・クレジット納付の運用経費 368千円 ・Pay-easy納付の運用経費 3,069千円
クレジット納付の推進 (介護保険特別会計) [福祉部] <small>介護保険特別会計 総務費 総務管理費 一般管理費</small>	307	0		クレジット納付の推進 (介護保険料) ・クレジット納付の運用経費 307千円

5 好感度1番の区役所
 (1) 行政サービスの向上

単位：千円

事業名	予算額	特定財源	種別	説明
その他				
個人番号カードの交付等 [地域振興部]	339,355	335,511	拡充	<p>マイナンバーカード（個人番号カード）普及促進のため休日交付窓口を増設</p> <ul style="list-style-type: none"> ・本庁舎の休日交付窓口の開設日 月1日→月3日〈拡充〉
地域振興費 戸籍住民基本台帳費 住民基本台帳費		使用料及び 手数料 723 国庫支出金 334,788		
庁舎の管理委託料 [総務部]	393,383	8,469	拡充	<p>マイナンバーカード（個人番号カード）普及促進のため休日交付窓口の増設に伴う警備員の配置</p> <ul style="list-style-type: none"> ・本庁舎の休日交付窓口の開設日 月1日→月3日〈拡充〉
総務費 総務管理費 庁舎管理費		使用料及び 手数料 3,553 国庫支出金 2,324 財産収入 180 諸収入 2,412		

5 好感度1番の区役所
 (2) 職員の能力開発、意識改革の推進

単位：千円

事業名	予算額	特定財源	種別	説明
区民の視点に立ち自治の実現に努める職員の育成				
人材育成 (区研修及び自己啓発支援) [総務部]	18,438	0		実務遂行に欠かせない知識の習得を通じ、基礎的能力を向上させるとともに、区民起点で考え、職場や仕事を改善する職員を育成 ・区研修(職場外研修)の実施 ・自己啓発支援の実施 資質向上講座受講助成 25件 自主研究グループ活動助成 2件 等 ・OJT支援(職場内研修) [感染症対策経費 1,303千円]
総務費 総務管理費 人事管理費				
新宿自治創造研究所の運営による政策形成能力の向上				
新宿自治創造研究所の運営 [新宿自治創造研究所担当部]	17,653	10		新宿区における政策課題研究と提言を行う「新宿自治創造研究所」を運営 <研究体制> 所長1人 研究員2人 政策形成アドバイザー1人 テーマ別アドバイザー2人 <事業内容> ・区民を対象としたフォーラムの開催 1回 ・新宿区の人口等に係るテーマについて、研究員、アドバイザー、職員等で調査研究を実施
総務費 総務管理費 企画調整費		諸収入		

VI 令和3年度2月補正予算の概要

○ 介護報酬及び障害福祉サービス等報酬の改定等に対応するため、補正予算(2月補正)を計上します。

財政規模

単位:百万円

区 分	令和3年度			令和2年度	比較増減	
	当初予算	1号(3年2月) 補 正	計	2号(2年3月) 補正後予算	増減額	増減率
一 般 会 計	157,671	81	157,752	154,854	2,898	1.9%
国民健康保険特別会計	35,309	0	35,309	36,549	△ 1,240	△ 3.4%
介護保険特別会計	26,142	96	26,238	26,662	△ 424	△ 1.6%
後期高齢者医療特別会計	7,505	0	7,505	7,563	△ 58	△ 0.8%
合 計	226,627	177	226,804	225,628	1,176	0.5%

一般会計歳入予算の内訳

単位:百万円

区 分	令和3年度			令和2年度	比較増減		
	当初予算	1号(3年2月) 補 正	計	2号(2年3月) 補正後予算	増減額	増減率	
一 般 財 源	特別区税	47,095		47,095	49,330	△ 2,235	△ 4.5%
	地方譲与税	490		490	497	△ 7	△ 1.6%
	利子割交付金	126		126	130	△ 4	△ 3.4%
	配当割交付金	639		639	671	△ 32	△ 4.7%
	株式等譲渡所得割交付金	696		696	373	323	86.7%
	地方消費税交付金	12,056		12,056	13,164	△ 1,108	△ 8.4%
	自動車取得税交付金	0		0	0	0	0.0%
	環境性能割交付金	110		110	123	△ 13	△ 10.4%
	地方特例交付金	144		144	130	14	10.4%
	特別区交付金	25,389		25,389	26,369	△ 980	△ 3.7%
	その他	3,161		3,161	3,038	123	4.1%
	小計	89,906		89,906	93,825	△ 3,919	△ 4.2%
	財政調整基金繰入金	8,219	34	8,253	4,744	3,509	74.0%
	合 計	98,125	34	98,159	98,569	△ 410	△ 0.4%
特 定 財 源	分担金及び負担金	2,065		2,065	2,071	△ 6	△ 0.3%
	使用料及び手数料	4,430		4,430	4,536	△ 106	△ 2.3%
	国庫支出金	30,308	30	30,338	29,385	953	3.2%
	都支出金	12,764	17	12,781	13,420	△ 639	△ 4.8%
	諸収入	2,823		2,823	2,791	32	1.1%
	繰入金	5,434		5,434	1,577	3,857	244.6%
	特別区債	967		967	1,749	△ 782	△ 44.7%
	その他	755		755	756	△ 1	△ 0.1%
合 計	59,546	47	59,593	56,285	3,308	5.9%	
歳 入 合 計	157,671	81	157,752	154,854	2,898	1.9%	

項目単位で四捨五入しているため合計と合わないことがあります

○ 障害者への自立支援給付等の増額

30 百万円

障害福祉サービス等報酬改定に伴い、「障害者への自立支援給付等」、「障害児支援給付」を増額

※改定率+0.56%

うち+0.05%は、新型コロナウイルス感染症に対応するための特例的な評価
(令和3年9月末まで)

○ 介護保険特別会計への繰出金の増額

51 百万円

介護報酬の改定等に伴い、特別会計への繰出金を増額

※改定率+0.70%

うち+0.05%は、新型コロナウイルス感染症に対応するための特例的な評価
(令和3年9月末まで)

一般会計歳出予算の内訳

単位:百万円

区 分	令和3年度				令和2年度		比較増減	
	当初予算	1号(3年2月) 補 正	計	構成比	2号(2年3月) 補正後予算	構成比	増減額	増減率

目的別内訳

目的別	1 議 会 費	768		768	0.5%	767	0.5%	1	0.2%
	2 総 務 費	12,236		12,236	7.8%	11,074	7.2%	1,162	10.5%
	3 地 域 振 興 費	7,880		7,880	5.0%	8,708	5.6%	△ 828	△9.5%
	4 文化観光産業費	4,406		4,406	2.8%	4,001	2.6%	405	10.1%
	5 福 祉 費	44,943	81	45,024	28.5%	44,465	28.7%	559	1.3%
	6 子ども家庭費	32,730		32,730	20.7%	32,680	21.1%	50	0.2%
	7 健 康 費	15,132		15,132	9.6%	14,267	9.2%	865	6.1%
	8 環 境 清 掃 費	8,361		8,361	5.3%	8,024	5.2%	337	4.2%
	9 土 木 費	12,133		12,133	7.7%	12,502	8.1%	△ 369	△3.0%
	10 教 育 費	12,465		12,465	7.9%	11,789	7.6%	676	5.7%
	11 公 債 費	2,702		2,702	1.7%	2,336	1.5%	366	15.7%
	12 諸 支 出 金	3,615		3,615	2.3%	3,591	2.3%	24	0.7%
	13 予 備 費	300		300	0.2%	650	0.4%	△ 350	△53.8%
歳 出 合 計	157,671	81	157,752	100%	154,854	100%	2,898	1.9%	

性質別内訳

性質別	義務的経費	84,386	30	84,416	53.5%	82,781	53.5%	1,635	2.0%
	人 件 費	28,799		28,799	18.3%	28,227	18.3%	572	2.0%
	扶 助 費	52,887	30	52,917	33.5%	52,220	33.7%	697	1.3%
	公 債 費	2,700		2,700	1.7%	2,334	1.5%	366	15.7%
	投資的経費	10,296		10,296	6.5%	10,884	7.0%	△ 588	△5.4%
	一般事業費	62,989	51	63,040	40.0%	61,189	39.5%	1,851	3.0%
歳 出 合 計	157,671	81	157,752	100%	154,854	100%	2,898	1.9%	

項目単位で四捨五入しているため合計と合わないことがあります

Ⅶ 令和3年度3月補正予算の概要

○ 国民健康保険料の改定や新型コロナウイルスワクチン接種等に対応するため、補正予算(3月補正)を計上します。

財政規模

単位:百万円

区 分	令和3年度				令和2年度	比較増減	
	当初予算	1号(3年2月) 補 正	2号(3年3月) 補 正	計	2号(2年3月) 補正後予算	増減額	増減率
一 般 会 計	157,671	81	1,390	159,143	154,854	4,289	2.8%
国民健康保険特別会計	35,309	0	△ 102	35,206	36,549	△ 1,343	△ 3.7%
介護保険特別会計	26,142	96	0	26,238	26,662	△ 424	△ 1.6%
後期高齢者医療特別会計	7,505	0	0	7,505	7,563	△ 58	△ 0.8%
合 計	226,627	177	1,288	228,092	225,628	2,464	1.1%

一般会計歳入予算の内訳

単位:百万円

区 分	令和3年度				令和2年度	比較増減		
	当初予算	1号(3年2月) 補 正	2号(3年3月) 補 正	計	2号(2年3月) 補正後予算	増減額	増減率	
一 般 財 源	特別区税	47,095		47,095	49,330	△ 2,235	△ 4.5%	
	地方譲与税	490		490	497	△ 7	△ 1.6%	
	利子割交付金	126		126	130	△ 4	△ 3.4%	
	配当割交付金	639		639	671	△ 32	△ 4.7%	
	株式等譲渡所得割交付金	696		696	373	323	86.7%	
	地方消費税交付金	12,056		12,056	13,164	△ 1,108	△ 8.4%	
	自動車取得税交付金	0		0	0	0	0.0%	
	環境性能割交付金	110		110	123	△ 13	△ 10.4%	
	地方特例交付金	144		144	130	14	10.4%	
	特別区交付金	25,389		25,389	26,369	△ 980	△ 3.7%	
	その他	3,161		3,161	3,038	123	4.1%	
	小計	89,906		89,906	93,825	△ 3,919	△ 4.2%	
	財政調整基金繰入金	8,219	34	△ 171	8,083	4,744	3,339	70.4%
	合 計	98,125	34	△ 171	97,989	98,569	△ 580	△ 0.6%
特 定 財 源	分担金及び負担金	2,065		2,065	2,071	△ 6	△ 0.3%	
	使用料及び手数料	4,430		4,430	4,536	△ 106	△ 2.3%	
	国庫支出金	30,308	30	1,567	31,905	29,385	2,520	8.6%
	都支出金	12,764	17	△ 6	12,775	13,420	△ 645	△ 4.8%
	諸収入	2,823			2,823	2,791	32	1.1%
	繰入金	5,434			5,434	1,577	3,857	244.6%
	特別区債	967			967	1,749	△ 782	△ 44.7%
	その他	755			755	756	△ 1	△ 0.1%
合 計	59,546	47	1,561	61,154	56,285	4,869	8.7%	
歳 入 合 計	157,671	81	1,390	159,143	154,854	4,289	2.8%	

項目単位で四捨五入しているため合計と合わないことがあります

○ 国民健康保険特別会計への繰出金の減額

△ 194 百万円

低所得者への保険料軽減措置を行うとともに、国民健康保険料の改定等に伴い、特別会計への繰出金を減額

○ 新型コロナウイルス感染症対策

1,571 百万円

新型コロナウイルスワクチン接種の実施

- ・対象者 16歳以上の区民
- ・接種費用 無料(全額公費負担)
- ・接種場所 元気館、地域センター、医療機関など

○ 女神湖高原学園の天井改修工事

13 百万円

天井改修工事を実施するとともに、休館による利用料収入減等に伴い指定管理料を増額

一般会計歳出予算の内訳

単位:百万円

区 分	令和3年度					令和2年度		比較増減	
	当初予算	1号(3年2月)補正	2号(3年3月)補正	計	構成比	2号(2年3月)補正後予算	構成比	増減額	増減率

目的別内訳

目的別	1 議 会 費	768			768	0.5%	767	0.5%	1	0.2%
	2 総 務 費	12,236			12,236	7.7%	11,074	7.2%	1,162	10.5%
	3 地 域 振 興 費	7,880			7,880	4.9%	8,708	5.6%	△ 828	△9.5%
	4 文化観光産業費	4,406			4,406	2.8%	4,001	2.6%	405	10.1%
	5 福 祉 費	44,943	81		45,024	28.3%	44,465	28.7%	559	1.3%
	6 子ども家庭費	32,730			32,730	20.6%	32,680	21.1%	50	0.2%
	7 健 康 費	15,132		1,377	16,509	10.4%	14,267	9.2%	2,242	15.7%
	8 環 境 清 掃 費	8,361			8,361	5.2%	8,024	5.2%	337	4.2%
	9 土 木 費	12,133			12,133	7.6%	12,502	8.1%	△ 369	△3.0%
	10 教 育 費	12,465		13	12,478	7.8%	11,789	7.6%	689	5.8%
	11 公 債 費	2,702			2,702	1.7%	2,336	1.5%	366	15.7%
	12 諸 支 出 金	3,615			3,615	2.3%	3,591	2.3%	24	0.7%
	13 予 備 費	300			300	0.2%	650	0.4%	△ 350	△53.8%
歳 出 合 計	157,671	81	1,390	159,143	100%	154,854	100%	4,289	2.8%	

性質別内訳

性質別	義務的経費	84,386	30	28	84,444	53.1%	82,781	53.5%	1,663	2.0%
	人 件 費	28,799		28	28,827	18.1%	28,227	18.3%	600	2.1%
	扶 助 費	52,887	30		52,917	33.3%	52,220	33.7%	697	1.3%
	公 債 費	2,700			2,700	1.7%	2,334	1.5%	366	15.7%
	投資的経費	10,296		12	10,309	6.5%	10,884	7.0%	△ 575	△5.3%
	一般事業費	62,989	51	1,350	64,390	40.4%	61,189	39.5%	3,201	5.2%
歳 出 合 計	157,671	81	1,390	159,143	100%	154,854	100%	4,289	2.8%	

項目単位で四捨五入しているため合計と合わないことがあります

○ 低所得者保険料軽減措置

事 項	一般会計 3月補正予算額	説 明
国民健康保険特別会計繰出金(保険基盤安定繰入金分)	△ 8,046千円	<p>国民健康保険料(均等割額)の7割軽減、5割軽減及び2割軽減基準額の見直し 影響額 +1,629千円</p> <ul style="list-style-type: none"> ・7割軽減 世帯の総所得金額等の合計が 33万円 → 43万円 + (年金または 給与所得者の合計数 - 1) × 10万円 以下 ・5割軽減 世帯の総所得金額等の合計が 33万円 → 43万円 + (年金または 給与所得者の合計数 - 1) × 10万円 + 28.5万円 × (被保険者数 + 特定同一世帯所属者) 以下 ・2割軽減 世帯の総所得金額等の合計が 33万円 → 43万円 + (年金または 給与所得者の合計数 - 1) × 10万円 + 52万円 × (被保険者数 + 特定同一世帯所属者) 以下 <p>国民健康保険料の改定 影響額 △9,675千円</p>

*1 特定同一世帯所属者

国民健康保険から後期高齢者医療制度に移行した後も世帯主及び世帯構成に変更がない方

*2 下線部が変更部分

○ 国民健康保険料の改定等

国民健康保険特別会計繰出金(保険基盤安定繰入金分を除く)	△ 186,285千円	<p>国民健康保険料の改定 影響額 △90,115千円 (基礎分・後期高齢者支援金分)</p> <ul style="list-style-type: none"> ・均等割 52,800円 → 52,000円 ・所得割 9.43/100 → 9.54/100 ・限度額 820,000円 → 820,000円 <p>(介護納付金分)</p> <ul style="list-style-type: none"> ・均等割 15,600円 → 17,000円 ・所得割 1.96/100 → 2.05/100 ・限度額 170,000円 → 170,000円 <p>国民健康保険事業費納付金額の確定等 影響額 △96,170千円 納付金額確定に伴う医療給付費分の減等</p>
------------------------------	-------------	---

Ⅷ 令和2年度2月補正予算の概要

国の令和2年度3号補正予算において、新型コロナウイルスワクチン接種などの経費が盛り込まれたことを踏まえ、所要額を計上するとともに、予算の執行状況の総点検を行い、現時点で不用額となることが明らかな経費を精査します。

財政規模

単位:百万円

区 分	令和2年度			
	2月補正予算		既定予算	計
	(12号補正)	(13号補正)		
一 般 会 計	89	△ 5,348	200,155	194,896
国民健康保険特別会計	0	△ 476	36,699	36,223
介護保険特別会計	0	30	27,320	27,350
後期高齢者医療特別会計	0	△ 89	7,567	7,478
合 計	89	△ 5,883	271,741	265,947

項目単位で四捨五入しているため合計と合わないことがあります。

一般会計歳入予算の内訳

単位:百万円

区 分	令和2年度				
	2月補正予算		既定予算	計	
	(12号補正)	(13号補正)			
一 般 財 源	特別区税		△ 295	49,330	49,035
	地方譲与税			497	497
	利子割交付金			130	130
	配当割交付金			671	671
	株式等譲渡所得割交付金			373	373
	地方消費税交付金		△ 1,531	13,164	11,633
	環境性能割交付金			123	123
	地方特例交付金		12	130	142
	特別区交付金		△ 873	26,369	25,496
	調整債		3,200	0	3,200
	その他		29	4,450	4,479
	小計	0	542	95,237	95,779
	財政調整基金繰入金		△ 3,972	10,253	6,281
	合 計	0	△ 3,430	105,490	102,060
特 定 財 源	分担金及び負担金			2,071	2,071
	使用料及び手数料			4,536	4,536
	国庫支出金	89	△ 118	66,284	66,255
	都支出金		△ 541	14,933	14,392
	諸収入		△ 10	2,799	2,789
	繰入金		△ 1,108	1,535	427
	特別区債		△ 172	1,620	1,448
	その他		31	887	918
合 計	89	△ 1,918	94,665	92,836	
歳 入 合 計	89	△ 5,348	200,155	194,896	

項目単位で四捨五入しているため合計と合わないことがあります

○ 国の補正予算と連動した所要額の補正【12号(2月)補正】

新型コロナウイルスワクチン接種の実施

89 百万円

○ 一般会計の主な補正事項【13号(2月)補正】

現時点で不用額になることが明らかな事項等の精査を行うとともに、一般財源収入の減収に対して調整債を発行することで、財政調整基金の取崩し額を縮減し、今後、活用可能な基金の残高を確保します。

△ 5,348 百万円

(歳入)

・特別区税	△ 295 百万円
・特別区交付金	△ 873 百万円
・地方消費税交付金	△ 1,531 百万円
・財政調整基金繰入金(取崩し)	△ 3,972 百万円
・調整債	3,200 百万円
・国・都支出金等	△ 1,877 百万円

(歳出)

執行状況を精査し、契約の確定等に伴い不用となる経費を減額します。

・国民健康保険特別会計等への繰出金	591 百万円
・各種基金への積立	10 百万円
・施設整備等、96事業の経費精査	△ 5,949 百万円

一般会計歳出予算の内訳

単位:百万円

区 分	令和2年度				
	2月補正予算		既定予算	計	構成比
	(12号補正)	(13号補正)			

目的別内訳

目的別	1 議会費			768	768	0.4%
	2 総務費		△ 148	46,831	46,683	24.0%
	3 地域振興費		△ 205	8,897	8,692	4.5%
	4 文化観光産業費		△ 2,194	6,758	4,564	2.3%
	5 福祉費		△ 324	46,195	45,871	23.6%
	6 子ども家庭費		△ 1,059	33,677	32,618	16.7%
	7 健康費	89	482	15,489	16,060	8.2%
	8 環境清掃費		△ 20	8,024	8,004	4.1%
	9 土木費		△ 1,359	12,543	11,184	5.7%
	10 教育費		△ 520	12,636	12,116	6.2%
	11 公債費		△ 12	2,336	2,324	1.2%
	12 諸支出金		11	4,351	4,362	2.2%
	13 予備費			1,650	1,650	0.9%
歳出合計	89	△ 5,348	200,155	194,896	100%	

性質別内訳

性質別	義務的経費		△ 612	83,367	82,755	42.5%
	人件費		△ 54	28,102	28,048	14.4%
	扶助費		△ 546	52,931	52,385	26.9%
	公債費		△ 12	2,334	2,322	1.2%
	投資的経費		△ 1,908	10,604	8,696	4.5%
一般事業費	89	△ 2,828	106,184	103,445	53.0%	
歳出合計	89	△ 5,348	200,155	194,896	100%	

項目単位で四捨五入しているため合計と合わないことがあります

Ⅸ 令和2年度3月補正予算の概要

国の令和2年度3号補正予算成立に伴い新型コロナウイルス感染症対応地方創生臨時交付金の交付限度額が示されたことに加え、地方財政法改正等に伴い調整債の一部を利率の低い減収補填債に変更することにより財政負担の軽減を図ります。

財政規模

単位:百万円

区 分	令和2年度				
	2月補正予算		3月補正予算	既定予算	計
	(12号補正)	(13号補正)	(14号補正)		
一 般 会 計	89	△ 5,348	0	200,155	194,896
国民健康保険特別会計	0	△ 476	0	36,699	36,223
介護保険特別会計	0	30	0	27,320	27,350
後期高齢者医療特別会計	0	△ 89	0	7,567	7,478
合 計	89	△ 5,883	0	271,741	265,947

項目単位で四捨五入しているため合計と合わないことがあります。

一般会計歳入予算の内訳

単位:百万円

区 分	令和2年度					
	2月補正予算		3月補正予算	既定予算	計	
	(12号補正)	(13号補正)	(14号補正)			
一 般 財 源	特別区税		△ 295		49,330	49,035
	地方譲与税				497	497
	利子割交付金				130	130
	配当割交付金				671	671
	株式等譲渡所得割交付金				373	373
	地方消費税交付金		△ 1,531		13,164	11,633
	環境性能割交付金				123	123
	地方特例交付金		12		130	142
	特別区交付金		△ 873		26,369	25,496
	調整債		3,200	△ 1,721	0	1,479
	減収補填債			858	0	858
	その他		29		4,450	4,479
	小計	0	542	△ 863	95,237	94,916
	財政調整基金繰入金		△ 3,972	△ 908	10,253	5,373
合 計	0	△ 3,430	△ 1,771	105,490	100,289	
特 定 財 源	分担金及び負担金				2,071	2,071
	使用料及び手数料				4,536	4,536
	国庫支出金	89	△ 118		66,284	66,255
	都支出金		△ 541	907	14,933	15,300
	諸収入		△ 10		2,799	2,789
	繰入金		△ 1,108		1,535	426
	特別区債		△ 172	863	1,620	2,311
	その他		31	1	887	919
合 計	89	△ 1,918	1,771	94,665	94,607	
歳 入 合 計	89	△ 5,348	0	200,155	194,896	

項目単位で四捨五入しているため合計と合わないことがあります

○ 一般会計の財源更正

(歳入)

一般財源	△ 1,771 百万円
調整債	△ 1,721 百万円
減収補填債	858 百万円
財政調整基金繰入金	△ 908 百万円
特定財源	1,771 百万円
都支出金	907 百万円
(新型コロナウイルス感染症対応地方創生臨時交付金)	
指定寄附金	1 百万円
特別区債	863 百万円

一般会計歳出予算の内訳

単位:百万円

区 分	令和2年度					
	2月補正予算		3月補正予算	既定予算	計	構成比
	(12号補正)	(13号補正)	(14号補正)			

目的別内訳

目的別	1 議会費				768	768	0.4%
	2 総務費		△ 148		46,831	46,683	24.0%
	3 地域振興費		△ 205		8,897	8,692	4.5%
	4 文化観光産業費		△ 2,194		6,758	4,564	2.3%
	5 福祉費		△ 324		46,195	45,871	23.6%
	6 子ども家庭費		△ 1,059		33,677	32,618	16.7%
	7 健康費	89	482		15,489	16,060	8.2%
	8 環境清掃費		△ 20		8,024	8,004	4.1%
	9 土木費		△ 1,359		12,543	11,184	5.7%
	10 教育費		△ 520		12,636	12,116	6.2%
	11 公債費		△ 12		2,336	2,324	1.2%
	12 諸支出金		11		4,351	4,362	2.2%
	13 予備費				1,650	1,650	0.9%
	歳出合計	89	△ 5,348	0	200,155	194,896	100%

性質別内訳

性質別	義務的経費		△ 612		83,367	82,755	42.5%
	人件費		△ 54		28,102	28,048	14.4%
	扶助費		△ 546		52,931	52,385	26.9%
	公債費		△ 12		2,334	2,322	1.2%
	投資的経費		△ 1,908		10,604	8,696	4.5%
	一般事業費	89	△ 2,828		106,184	103,445	53.0%
歳出合計	89	△ 5,348	0	200,155	194,896	100%	

項目単位で四捨五入しているため合計と合わないことがあります

X 3月補正後の基金残高と区債残高の推移と今後の見込み

- 区の貯金にあたる基金の残高は、令和2年度末では561億円の見込みとなっています。また、令和3年度末の基金残高は、令和2年度末から102億円減少し、3年度末区債残高見込195億円を264億円上回る459億円となる見込みです。
- 新型コロナウイルス感染症の影響を受け、特別区税等の一般財源収入が大幅に減少しています。
 区財政を巡る厳しい環境は、今後も続くものと想定されますが、こうしたなかにあっても、「新たな日常」の構築への取り組みとして感染症拡大防止対策を最優先事項とするとともに、高齢者や子育て世代への支援など誰もが安心して住み続けられる環境の整備、災害に強い安全で安心なまちの実現、魅力あふれる賑わい都市の創造と地域の特性を生かしたまちづくりへの取り組みを進めます。
 また、将来への明るい展望を切り開くため、基金の取り崩しや起債の発行など、これまでに培ってきた財政対応力を有効活用し、施策の着実な推進を図ります。従来にも増して、社会経済情勢の動向を的確に見極めながら、優先順位を踏まえた財源の効果的な配分を徹底した行財政運営に取り組んでまいります。

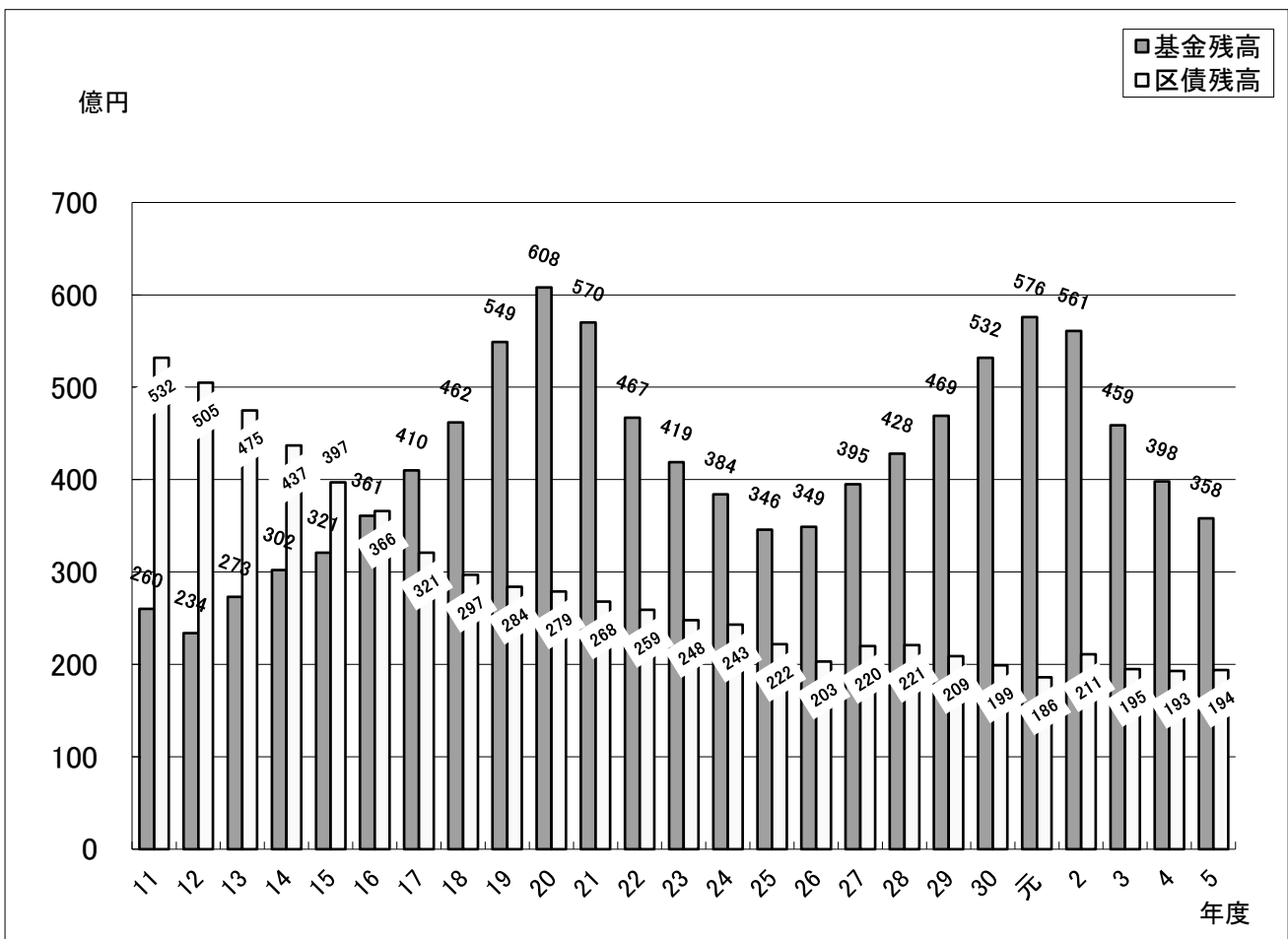

* 各年度末決算額、令和2年度末～5年度末は見込み額

特別区債と債務負担行為額の推移

単位:億円

区分 / 年度	23	24	25	26	27	28	29	30	元	2	3
(1) 特別区債残高	248	243	222	203	220	221	209	199	186	211	195
うち減税補填債等	81	67	53	40	33	25	18	13	9	30	27
(2) 公債費	39	34	37	43	25	29	23	20	23	23	27
(3) 債務負担行為額	86	120	124	126	70	28	15	12	22	51	109
(4) 債務合計 (1)+(3)	334	363	346	329	290	249	224	211	208	262	304

*平成23年度～令和元年度は決算額、令和2年度以降は見込み額

年度末基金残高の推移と今後の見込み

単位:億円

区分 / 年度		26	27	28	29	30	元	2	3	4	5
財政調整基金	積立	20	23	25	21	31	23	21	14	14	14
	取崩	10						54	81	64	42
	年度末残高	203	226	251	272	303	326	293	226	176	148
減債基金	積立	10	10	10	1	1	1	1	1	1	1
	取崩								25	10	10
	年度末残高	35	45	55	56	57	58	59	35	26	17
社会資本等整備基金	積立	7	8	11	16	18	16	19	18	18	18
	取崩	4		5				2	17	10	10
	年度末残高	29	36	42	58	76	91	109	110	118	126
義務教育施設整備等 次世代育成環境整備基金 (24年4月基金名称変更 旧名称:義務教育施設整備基金)	積立				3	6	5	3	3	3	3
	取崩	10		7				0	11	10	10
	年度末残高	46	47	40	43	49	53	56	48	41	34
その他特定目的基金	積立	6	7	4	8	12	8	6	1	2	2
	取崩	15	2	5	8	5	8	10	5	6	7
	年度末残高	36	41	40	40	47	48	44	40	37	32
年度末基金残高合計		349	395	428	469	532	576	561	459	398	358

*平成26年度～令和元年度は決算額、令和2年度以降は見込み額

*端数整理の関係で合計が合わないことがあります

XI 3月補正後の第二次実行計画期間中の収支見通し

単位:百万円

項目	3年度	収支見通し		合計
		4年度	5年度	
歳入	151,060	150,076	152,042	453,178
一般財源	89,906	92,643	94,177	276,726
特別区税	47,095	48,024	49,159	144,278
特別区交付金	25,389	26,369	26,620	78,378
その他	17,422	18,250	18,398	54,070
特定財源	61,154	57,433	57,865	176,452
歳出	159,143	156,464	156,175	471,782
義務的経費	84,444	84,774	85,037	254,255
人件費	28,827	28,725	28,532	86,084
扶助費	52,917	53,626	54,454	160,997
公債費	2,700	2,423	2,051	7,174
一般事業費	64,390	62,971	63,106	190,467
投資的経費	10,309	8,719	8,032	27,060
計画事業費	14,276	11,065	10,628	35,969
一般会計計上分	14,198	10,980	10,547	35,725
特別会計計上分	78	85	81	244
財政調整基金充当額	△ 8,083	△ 6,388	△ 4,133	△ 18,603

*歳入の「その他の一般財源」には、財政調整基金繰入金は含まれていません。

〈推計の内容〉

1 歳入

- [特別区税] …… 特別区税は、区民税について区民所得の動向や納税義務者数の推移等を加味して見積もりました。
- [特別区交付金] …… 特別区交付金は、令和3年度都区財政調整当初フレーム見込を基に、調整税等の動向を考慮して見積もりました。
- [その他の一般財源] …… 地方譲与税、利子割交付金、配当割交付金、株式等譲渡所得割交付金、地方消費税交付金、環境性能割交付金、地方特例交付金、交通安全対策特別交付金は、令和3年度都区財政調整当初フレーム見込等を基に見積もりました。
- [特定財源] …… 国・都支出金は、投資的経費及び扶助費等の増減を加味して見積もりました。

2 歳出

- [人件費] …… 退職者数及び採用者数の見込等を考慮して見積もりました。
- [扶助費] …… 決算実績及び今後の動向から伸び率を勘案し見積もりました。
- [公債費] …… 既発行分の償還計画に新たな起債に伴う償還額を加味して見積もりました。
- [投資的経費] …… 計画事業費及び施設改修等の経費見込を考慮して見積もりました。
- [一般事業費] …… 施設管理経費の実績額や特別会計繰出金の伸び率等を勘案し見積もりました。

※新型コロナウイルス感染症対策経費については、一部を除き令和4年度及び令和5年度の収支には含めていません。

参 考

(写)

2 新総合財第 404 号

令和 2 年 9 月 1 日

各 部 (局) 長

新宿区副区長

寺 田 好 孝

鈴 木 昭 利

(公 印 省 略)

令和 3 年度予算の見積りについて (依命通達)

新型コロナウイルス感染症 (以下、「感染症」という) 拡大の影響により、生産活動の停滞や消費の大幅な落ち込み、またこれに伴う雇用・所得環境の急激な悪化がもたらされた。感染症拡大防止と経済回復の両立を目指し、社会経済活動が再開されつつあるものの、区民生活や区内中小企業者の経営環境は極めて厳しい状況にある。感染症は収束まで長引く可能性があり、区は社会経済状況に対応しつつ、感染症の影響を前提とした「新たな日常」の構築による行財政運営に取り組まなければならない。

令和元年度決算は、実質単年度収支が 7 年連続の黒字となり、各種基金残高も一定規模確保した。しかしながら、一般財源収入は前年度と同規模に留まり、経常収支比率については 81.5% と悪化し、区の財政構造はさらに硬直化の度合いを高めている。

今後、歳入面において、ふるさと納税に加え、感染拡大の影響を受け特別区税や特別区交付金などの大幅な減収が見込まれ、厳しい財政運営が想定される。

こうしたなかにあっても、第二次実行計画の初年度にあたる令和 3 年度は、「新たな日常」の構築への取り組みとして感染症拡大防止対策を最優先事項とするとともに、高齢者や子育て世代への支援など誰もが安心して住み続けられる環境の整備、災害に強い安全で安心なまちの実現、魅力あふれる賑わい都市の創造と地域の特性

を生かしたまちづくりに取り組んでいかなければならない。

これらの施策を実施するにあたり、感染症拡大防止対策をはじめとする感染症対策経費については、国・都の動向を踏まえつつ、機動的に対応していく。一方で、全ての事務事業について、「新たな日常」に照らし合わせ、事業のあり方や手法などあらゆる角度から抜本的に検証し、その費用対効果をしっかりと見極め、事業の統合・再編・廃止を含め検討したうえで、予算に反映することが肝要である。

したがって、令和3年度予算は、「不透明な財政環境の中、『新たな日常』を基軸とする第二次実行計画を始動させ、現下の区政課題の解決に向け挑戦する予算」と位置付け、①コロナ禍における社会経済情勢の動向を的確に見極めながら、優先順位を踏まえた財源の効果的な配分を実現すること、②従来の行政評価や決算実績などに「新たな日常」の要素を加え、精査のうえ事務事業を見直すとともに、財源の的確な捕そくによる一層の歳入確保を図ること、を基本として編成する。

よって、予算の見積りにあたっては、下記の事項に留意のうえ、別に定める期日までに見積書を提出されたい。

この旨、命により通達する。

記

- 1 全ての事務事業について、その実績と成果を踏まえ、簡素化・効率化を図るとともに、新たな日常に沿った事業のあり方や実施体制などを根本的に見直すこと。
また、経費の見積りにあたっては、行政評価を踏まえるとともに、決算や執行状況などを十分に分析し、的確に見積もること。
- 2 実行計画事業については、計画策定の趣旨を踏まえ、最小の経費で事業目標を達成するよう、適切な見積りを行うこと。
- 3 公民連携、ICT等の活用による業務の効率化・省力化について十分に検討し、適切に対応すること。
- 4 区単独の事業補助金については、原則として、新たな創設は行わないこと。また、行政評価の状況を踏まえ、別に定める基準により適切な見積りを行うこと。
- 5 内部管理経費については、決算実績に基づき、徹底した削減に努めること。
- 6 新規・拡充事業については、事業の必要性を厳しく見極めるとともに、既定事

業の見直しや過去の決算状況を分析し不用額の徹底的な精査を基本とし、財源の有効活用に努めること。

また、新規事業については、期限を設定することとし、既定事業についても、目的やその効果を踏まえ事業の終期を明記すること。

7 施設整備等については、原則として、公共施設等総合管理計画及び中長期修繕計画に基づき、必要性、緊急性、優先度、経済性などの観点から十分な検討を行うとともに、良好な景観の形成や地球温暖化対策についても留意し、関係部課との調整を図った上で、所要の額を見積もること。

特に、工事費積算については、労務単価等の上昇を踏まえ、適正な見積りを行うとともに、手法や仕様の見直しなどの特段の精査を行うこと。

なお、施設建設費に併せて、完成後の維持管理経費を算定し、後年度負担が最も少なくなるよう考慮すること。

8 国及び都補助事業については、その予算編成の動向に留意し、確実な財源確保に努めるとともに、よりの確な経費を見積もること。

9 区出資の財団等については、団体の自主性と自立性を高め、収入の確保及び事業の効率化を図るなど経営努力をより一層促すとともに、外郭団体調書を活用し、事業計画を十分精査の上、補助及び委託の内容、方法等を見直し、所要の経費を見積もること。

10 施設の管理費については、指定管理料積算調書を活用し、引き続き施設管理契約の仕様等委託内容の見直しを行うとともに、指定管理者事業評価の結果を踏まえ、的確な管理運営費を見積もること。

11 省資源、省エネルギーについては、環境マネジメントシステムを確実に推進する上からも、その徹底を図り経費の削減に努めること。

12 情報システム関係経費については、区民サービスの向上及び事務事業の簡素効率化の観点から、その必要性、利用状況、費用対効果、安全性を十分検討の上、適切な対応を図ること。

13 事務事業の見直しにより、定型的業務や専門的業務の委託等、民間活力の積極的な導入を進め、職員定数や経費を的確に見積もること。

14 受益者負担の適正化を含め、財源の的確な捕そくを行い、収入増加に努めるこ

と。

また、区税及び保険料等収入については、増収計画等に基づき引き続き徴収努力を行い、収入の確保に努めること。

15 区財政を取り巻く環境は、依然として不透明であり予断を許さない状況にあることから、第二次実行計画の財源を支えるとともに、将来にわたり持続可能な財政を目指すため、別に定める「令和3年度予算編成手法について」に基づき、見積りを作成すること。

16 経費については、次に定めるところにより見積もること。

(1) 一次経費

ア 人件費、公債費 別に定める基準により、所要額を見積もること。

イ 指定管理料を計上する事業、外郭団体への補助金を計上する事業
指定管理料積算調書、外郭団体調書等を活用し、決算実績等を踏まえ、所要額を見積もること。

ウ その他の経費 一般財源充当日途額の範囲内で所要額を見積もること。

(2) 二次経費

ア 計画事業 計画事業内示額を上限として、所要額を見積もること。

イ 設備整備等 時期・必要性を厳しく見極め、的確に所要額を見積もること。

(3) 下記経費については、特に目的・必要性・規模等を厳しく精査した上で見積もること。

ア 事務管理経費

旅費（近接地内・近接地外・費用弁償）、需用費（消耗品費・印刷製本費・修繕費）、役務費（郵便料・電信料）、使用料及び賃借料、備品購入費

イ その他

報酬、時間外勤務手当、報償費（講師謝礼）、役務費（施設管理役務費・その他役務費）、委託料（施設管理委託料・その他委託料）、工事請負費（維持修繕工事費）

【各会計当初予算総括表】

(単位:千円)

会 計 \ 年 度	令和3年度 予算額	令和2年度 予算額	比較増減	
			増減額	増減率
一 般 会 計	157,671,496	153,976,342	3,695,154	2.4%
国民健康保険特別会計	35,308,799	36,561,994	△ 1,253,195	△3.4%
介護保険特別会計	26,141,809	26,661,836	△ 520,027	△2.0%
後期高齢者医療特別会計	7,504,899	7,563,413	△ 58,514	△0.8%
合 計	226,627,003	224,763,585	1,863,418	0.8%

【一般会計歳入予算款別総括表】

(単位:千円)

年度 款別内訳	令和3年度		令和2年度		比較増減	
	予算額	構成比	予算額	構成比	増減額	増減率
1 特別区税	47,095,015	29.9%	49,329,865	32.0%	△ 2,234,850	△4.5%
2 地方譲与税	489,644	0.3%	497,481	0.3%	△ 7,837	△1.6%
3 利子割交付金	125,765	0.1%	130,248	0.1%	△ 4,483	△3.4%
4 配当割交付金	639,586	0.4%	671,242	0.4%	△ 31,656	△4.7%
5 株式等譲渡所得割交付金	695,895	0.4%	372,639	0.3%	323,256	86.7%
6 地方消費税交付金	12,055,876	7.6%	13,163,547	8.6%	△ 1,107,671	△8.4%
7 自動車取得税交付金	1	0.0%	1	0.0%	0	0.0%
8 環境性能割交付金	109,898	0.1%	122,604	0.1%	△ 12,706	△10.4%
9 地方特例交付金	143,953	0.1%	130,426	0.1%	13,527	10.4%
10 特別区交付金	25,389,000	16.1%	26,369,000	17.1%	△ 980,000	△3.7%
11 交通安全対策特別交付金	34,652	0.0%	36,288	0.0%	△ 1,636	△4.5%
12 分担金及び負担金	2,064,919	1.3%	2,070,649	1.3%	△ 5,730	△0.3%
13 使用料及び手数料	4,430,251	2.8%	4,536,487	3.0%	△ 106,236	△2.3%
14 国庫支出金	30,308,478	19.2%	29,384,478	19.1%	924,000	3.1%
15 都支出金	12,763,583	8.1%	13,405,737	8.7%	△ 642,154	△4.8%
16 財産収入	1,528,935	1.0%	1,505,570	1.0%	23,365	1.6%
17 寄附金	47,940	0.0%	46,907	0.0%	1,033	2.2%
18 繰入金	13,653,366	8.7%	5,457,836	3.5%	8,195,530	150.2%
19 繰越金	2,000,000	1.3%	2,000,000	1.3%	0	0.0%
20 諸収入	3,127,739	2.0%	2,996,337	2.0%	131,402	4.4%
21 特別区債	967,000	0.6%	1,749,000	1.1%	△ 782,000	△44.7%
歳入合計	157,671,496	100%	153,976,342	100%	3,695,154	2.4%

項目単位で四捨五入しているため合計と合わないことがあります

【一般会計歳出予算款別総括表】

(単位:千円)

年度 款別内訳	令和3年度		令和2年度		比較増減	
	予算額	構成比	予算額	構成比	増減額	増減率
1 議会費	768,486	0.5%	766,636	0.5%	1,850	0.2%
2 総務費	12,235,740	7.8%	11,073,623	7.2%	1,162,117	10.5%
3 地域振興費	7,879,989	5.0%	8,708,103	5.7%	△ 828,114	△9.5%
4 文化観光産業費	4,405,547	2.8%	3,507,708	2.3%	897,839	25.6%
5 福祉費	44,942,980	28.5%	44,464,744	28.9%	478,236	1.1%
6 子ども家庭費	32,730,065	20.7%	32,680,520	21.2%	49,545	0.2%
7 健康費	15,132,052	9.6%	14,382,563	9.3%	749,489	5.2%
8 環境清掃費	8,361,153	5.3%	8,023,821	5.2%	337,332	4.2%
9 土木費	12,132,862	7.7%	12,502,383	8.1%	△ 369,521	△3.0%
10 教育費	12,465,303	7.9%	11,789,302	7.7%	676,001	5.7%
11 公債費	2,702,441	1.7%	2,335,592	1.5%	366,849	15.7%
12 諸支出金	3,614,878	2.3%	3,591,347	2.3%	23,531	0.7%
13 予備費	300,000	0.2%	150,000	0.1%	150,000	100%
歳出合計	157,671,496	100%	153,976,342	100%	3,695,154	2.4%

項目単位で四捨五入しているため合計と合わないことがあります

【一般会計歳出 第二次実行計画基本政策別総括表】

単位:百万円

基本政策別内訳	区 分	令和3年度			
		一般会計 予算額	構成比	実行計画事業	
				予算額	一般財源 充 当 額
I 暮らしやすさ1番の新宿		103,726	65.8%	5,142	3,219
II 新宿の高度防災都市化と安全安心の強化		8,225	5.2%	2,852	1,369
III 賑わい都市・新宿の創造		20,302	12.9%	3,866	3,141
IV 健全な区財政の確立		21,923	13.9%	2,337	620
V 好感度1番の区役所		3,495	2.2%	1	1
合 計		157,671	100%	14,198	8,350

【一般会計歳出 新宿区基本構想に基づく目標別総括表】

単位:百万円

内訳	区 分	令和3年度			
		一般会計 予算額	構成比	実行計画事業	
				予算額	一般財源 充 当 額
まちづくり編	I 区民が自治の主役として、考え、行動していただけるまち	1,990	1.3%	15	10
	II だれもが人として尊重され、自分らしく成長していただけるまち	52,744	33.5%	4,932	3,206
	III 安全で安心な、質の高い暮らしを実感できるまち	57,609	36.5%	3,316	1,264
	IV 持続可能な都市と環境を創造するまち	13,927	8.8%	3,841	3,237
	V まちの記憶を活かした美しい新宿を創造するまち	1,560	1.0%	157	140
	VI 多様なライフスタイルが交流し、「新宿らしさ」を創造していくまち	3,604	2.3%	169	159
	小 計	131,434	83.4%	12,430	8,016
区政運営編	I 好感度一番の区役所の実現	21,391	13.5%	1	1
	II 公共サービスのあり方の見直し	4,846	3.1%	1,767	333
	小 計	26,237	16.6%	1,768	334
合 計		157,671	100%	14,198	8,350

項目単位で四捨五入しているため合計と合わないことがあります

【一般会計歳出性質別総括表】

単位:百万円

年度 性質別内訳	令和3年度		令和2年度		比較増減	
	予算額	構成比	予算額	構成比	増減額	増減率
義務的経費	84,386	53.5%	82,781	53.7%	1,605	1.9%
人件費	28,799	18.3%	28,227	18.3%	572	2.0%
扶助費	52,887	33.5%	52,220	33.9%	667	1.3%
公債費	2,700	1.7%	2,334	1.5%	366	15.7%
投資的経費	10,296	6.5%	10,884	7.1%	△ 588	△5.4%
補助事業費	4,667	2.9%	4,283	2.8%	384	9.0%
単独事業費	5,629	3.6%	6,601	4.3%	△ 972	△14.7%
一般事業費	62,989	40.0%	60,311	39.2%	2,678	4.4%
物件費	35,746	22.7%	33,344	21.7%	2,402	7.2%
維持補修費	1,220	0.8%	1,340	0.9%	△ 120	△9.0%
補助費等	9,177	5.8%	8,280	5.4%	897	10.8%
積立金	3,615	2.3%	3,597	2.3%	18	0.5%
投資及び出資金	-	-	-	-	-	-
貸付金	1,159	0.7%	1,159	0.7%	0	0.0%
繰出金	11,772	7.5%	12,441	8.1%	△ 669	△5.4%
予備費	300	0.2%	150	0.1%	150	100%
歳出合計	157,671	100%	153,976	100%	3,695	2.4%

項目単位で四捨五入しているため合計と合わないことがあります

【職員及び給与費の状況】

単位:人

区分	30年度	元年度	2年度	対前年度(伸率:%)		3年度	対前年度(伸率:%)	
職員数計	2,719	2,761	3,824	1,063	(38.5)	3,881	57	(1.5)
職員数(一般)	2,552	2,591	2,650	59	(2.3)	2,667	17	(0.6)
" (再任用短時間職員)	167	170	122	△ 48	(△28.2)	125	3	(2.5)
" (会計年度任用職員)	-	-	1,052	1,052	皆増	1,089	37	(3.5)

単位:百万円

区分	30年度	元年度	2年度	対前年度(伸率:%)		3年度	対前年度(伸率:%)	
給与費	21,554	21,910	25,366	3,456	(15.8)	25,556	190	(0.7)
報酬	-	-	2,266	2,266	皆増	2,360	94	(4.1)
給料	9,625	9,827	9,622	△ 205	(△2.1)	9,649	27	(0.3)
職員手当	8,284	8,558	9,008	450	(5.3)	9,042	34	(0.4)
共済費	3,645	3,525	4,470	945	(26.8)	4,505	35	(0.8)

【注】各年度、一般職にかかる当初一般会計予算額(除く、退職手当)

単位:百万円、人

区分	30年度	元年度	2年度	対前年度(伸率:%)		3年度	対前年度(伸率:%)	
退職手当	2,125	1,908	1,637	△ 271	(△14.2)	2,159	522	(31.9)
退職者数	114	108	98	△ 10	(△9.3)	134	36	(36.7)

【注】各年度、一般職にかかる当初一般会計予算額

【国民健康保険特別会計歳入予算款別総括表】

(単位:千円)

年度 款別内訳	令和3年度		令和2年度		比較増減	
	予算額	構成比	予算額	構成比	増減額	増減率
1 国民健康保険料	9,880,410	28.0%	10,451,122	28.6%	△ 570,712	△ 5.5%
2 一部負担金	2	0.0%	2	0.0%	0	0.0%
3 使用料及び手数料	210	0.0%	210	0.0%	0	0.0%
4 都支出金	21,358,979	60.5%	21,660,571	59.2%	△ 301,592	△ 1.4%
5 財産収入	2	0.0%	2	0.0%	0	0.0%
6 繰入金	3,913,808	11.1%	4,307,624	11.8%	△ 393,816	△ 9.1%
7 繰越金	93,927	0.2%	94,227	0.3%	△ 300	△ 0.3%
8 諸収入	61,461	0.2%	48,236	0.1%	13,225	27.4%
歳入合計	35,308,799	100%	36,561,994	100%	△ 1,253,195	△ 3.4%

項目単位で四捨五入しているため合計と合わないことがあります

【国民健康保険特別会計歳出予算款別総括表】

(単位:千円)

年度 款別内訳	令和3年度		令和2年度		比較増減	
	予算額	構成比	予算額	構成比	増減額	増減率
1 総務費	847,789	2.4%	882,133	2.4%	△ 34,344	△ 3.9%
2 保険給付費	21,477,251	60.8%	21,795,632	59.6%	△ 318,381	△ 1.5%
3 国民健康保険事業費納付金	12,509,592	35.4%	13,419,979	36.7%	△ 910,387	△ 6.8%
4 保健事業費	205,102	0.6%	218,822	0.6%	△ 13,720	△ 6.3%
5 諸支出金	119,065	0.4%	95,428	0.3%	23,637	24.8%
6 予備費	150,000	0.4%	150,000	0.4%	0	0.0%
歳出合計	35,308,799	100%	36,561,994	100%	△ 1,253,195	△ 3.4%

項目単位で四捨五入しているため合計と合わないことがあります

【介護保険特別会計歳入予算款別総括表】

(単位:千円)

年度 款別内訳	令和3年度		令和2年度		比較増減	
	予算額	構成比	予算額	構成比	増減額	増減率
1 介護保険料	5,042,786	19.3%	4,796,572	18.0%	246,214	5.1%
2 使用料及び手数料	3	0.0%	3	0.0%	0	0.0%
3 国庫支出金	5,858,758	22.4%	5,825,392	21.8%	33,366	0.6%
4 支払基金交付金	6,561,260	25.1%	6,646,378	24.9%	△ 85,118	△1.3%
5 都支出金	3,670,537	14.0%	3,685,469	13.8%	△ 14,932	△0.4%
6 財産収入	969	0.0%	1,198	0.0%	△ 229	△19.1%
7 繰入金	4,975,661	19.0%	5,673,677	21.3%	△ 698,016	△12.3%
8 繰越金	16,257	0.1%	16,713	0.1%	△ 456	△2.7%
9 諸収入	15,578	0.1%	16,434	0.1%	△ 856	△5.2%
歳入合計	26,141,809	100%	26,661,836	100%	△ 520,027	△2.0%

項目単位で四捨五入しているため合計と合わないことがあります

【介護保険特別会計歳出予算款別総括表】

(単位:千円)

年度 款別内訳	令和3年度		令和2年度		比較増減	
	予算額	構成比	予算額	構成比	増減額	増減率
1 総務費	1,079,249	4.1%	1,336,017	5.0%	△ 256,768	△19.2%
2 保険給付費	23,343,062	89.3%	23,423,303	87.9%	△ 80,241	△0.3%
3 基金積立金	63,467	0.2%	40,092	0.1%	23,375	58.3%
4 地域支援事業費	1,589,688	6.1%	1,795,534	6.7%	△ 205,846	△11.5%
5 諸支出金	16,343	0.1%	16,890	0.1%	△ 547	△3.2%
6 予備費	50,000	0.2%	50,000	0.2%	0	0.0%
歳出合計	26,141,809	100%	26,661,836	100%	△ 520,027	△2.0%

項目単位で四捨五入しているため合計と合わないことがあります

【後期高齢者医療特別会計歳入予算款別総括表】

(単位:千円)

年度 款別内訳	令和3年度		令和2年度		比較増減	
	予算額	構成比	予算額	構成比	増減額	増減率
1 後期高齢者医療保険料	4,174,180	55.6%	4,229,996	55.9%	△ 55,816	△1.3%
2 使用料及び手数料	6	0.0%	6	0.0%	0	0.0%
3 繰入金	3,230,661	43.1%	3,233,721	42.8%	△ 3,060	△0.1%
4 繰越金	10,072	0.1%	9,154	0.1%	918	10.0%
5 諸収入	89,980	1.2%	90,536	1.2%	△ 556	△0.6%
歳入合計	7,504,899	100%	7,563,413	100%	△ 58,514	△0.8%

項目単位で四捨五入しているため合計と合わないことがあります

【後期高齢者医療特別会計歳出予算款別総括表】

(単位:千円)

年度 款別内訳	令和3年度		令和2年度		比較増減	
	予算額	構成比	予算額	構成比	増減額	増減率
1 総務費	182,004	2.4%	189,007	2.5%	△ 7,003	△3.7%
2 広域連合納付金	7,092,830	94.5%	7,149,043	94.6%	△ 56,213	△0.8%
3 後期高齢者支援事業費	209,693	2.8%	205,909	2.7%	3,784	1.8%
4 諸支出金	10,372	0.2%	9,454	0.1%	918	9.7%
5 予備費	10,000	0.1%	10,000	0.1%	0	0.0%
歳出合計	7,504,899	100%	7,563,413	100%	△ 58,514	△0.8%

項目単位で四捨五入しているため合計と合わないことがあります

【各会計予算総括表】 3年度2号(3月)・2年度2号(3月)補正後予算比較

(単位:千円)

年 度 会 計	令和3年度 (3月補正 2号補正後)	令和2年度 (3月補正 2号補正後)	比較増減	
	予算額	予算額	増減額	増減率
一 般 会 計	159,142,536	154,853,458	4,289,078	2.8%
国民健康保険特別会計	35,206,419	36,549,275	△ 1,342,856	△3.7%
介護保険特別会計	26,237,843	26,661,836	△ 423,993	△1.6%
後期高齢者医療特別会計	7,504,899	7,563,413	△ 58,514	△0.8%
合 計	228,091,697	225,627,982	2,463,715	1.1%

【一般会計歳入予算款別総括表】 3年度2号(3月)・2年度2号(3月)補正後予算比較

(単位:千円)

年度 款別内訳	令和3年度 2号補正後		令和2年度 2号補正後		比較増減	
	予算額	構成比	予算額	構成比	増減額	増減率
1 特別区税	47,095,015	29.6%	49,329,865	31.9%	△ 2,234,850	△4.5%
2 地方譲与税	489,644	0.3%	497,481	0.3%	△ 7,837	△1.6%
3 利子割交付金	125,765	0.1%	130,248	0.1%	△ 4,483	△3.4%
4 配当割交付金	639,586	0.4%	671,242	0.4%	△ 31,656	△4.7%
5 株式等譲渡所得割交付金	695,895	0.4%	372,639	0.3%	323,256	86.7%
6 地方消費税交付金	12,055,876	7.6%	13,163,547	8.5%	△ 1,107,671	△8.4%
7 自動車取得税交付金	1	0.0%	1	0.0%	0	0.0%
8 環境性能割交付金	109,898	0.1%	122,604	0.1%	△ 12,706	△10.4%
9 地方特例交付金	143,953	0.1%	130,426	0.1%	13,527	10.4%
10 特別区交付金	25,389,000	15.9%	26,369,000	17.0%	△ 980,000	△3.7%
11 交通安全対策特別交付金	34,652	0.0%	36,288	0.0%	△ 1,636	△4.5%
12 分担金及び負担金	2,064,919	1.3%	2,070,649	1.3%	△ 5,730	△0.3%
13 使用料及び手数料	4,430,251	2.8%	4,536,487	2.9%	△ 106,236	△2.3%
14 国庫支出金	31,905,362	20.0%	29,385,437	19.0%	2,519,925	8.6%
15 都支出金	12,774,391	8.0%	13,419,615	8.7%	△ 645,224	△4.8%
16 財産収入	1,528,935	1.0%	1,505,570	1.0%	23,365	1.6%
17 寄附金	47,940	0.0%	46,907	0.0%	1,033	2.2%
18 繰入金	13,516,714	8.5%	6,320,115	4.1%	7,196,599	113.9%
19 繰越金	2,000,000	1.3%	2,000,000	1.3%	0	0.0%
20 諸収入	3,127,739	2.0%	2,996,337	1.9%	131,402	4.4%
21 特別区債	967,000	0.6%	1,749,000	1.1%	△ 782,000	△44.7%
歳入合計	159,142,536	100%	154,853,458	100%	4,289,078	2.8%

項目単位で四捨五入しているため合計と合わないことがあります

【一般会計歳出予算款別総括表】 3年度2号(3月)・2年度2号(3月)補正後予算比較

(単位:千円)

年度 款別内訳	令和3年度 2号補正後		令和2年度 2号補正後		比較増減	
	予算額	構成比	予算額	構成比	増減額	増減率
1 議会費	768,486	0.5%	766,636	0.5%	1,850	0.2%
2 総務費	12,235,740	7.7%	11,073,623	7.2%	1,162,117	10.5%
3 地域振興費	7,879,989	4.9%	8,708,103	5.6%	△ 828,114	△9.5%
4 文化観光産業費	4,405,547	2.8%	4,000,351	2.6%	405,196	10.1%
5 福祉費	45,024,017	28.3%	44,464,744	28.7%	559,273	1.3%
6 子ども家庭費	32,730,065	20.6%	32,680,520	21.1%	49,545	0.2%
7 健康費	16,508,590	10.4%	14,267,036	9.2%	2,241,554	15.7%
8 環境清掃費	8,361,153	5.2%	8,023,821	5.2%	337,332	4.2%
9 土木費	12,132,862	7.6%	12,502,383	8.1%	△ 369,521	△3.0%
10 教育費	12,478,768	7.8%	11,789,302	7.6%	689,466	5.8%
11 公債費	2,702,441	1.7%	2,335,592	1.5%	366,849	15.7%
12 諸支出金	3,614,878	2.3%	3,591,347	2.3%	23,531	0.7%
13 予備費	300,000	0.2%	650,000	0.4%	△ 350,000	△53.8%
歳出合計	159,142,536	100%	154,853,458	100%	4,289,078	2.8%

項目単位で四捨五入しているため合計と合わないことがあります

【一般会計歳出性質別総括表】 3年度2号(3月)・2年度2号(3月)補正後予算比較

単位:百万円

年度 性質別内訳	令和3年度 2号補正後		令和2年度 2号補正後		比較増減	
	予算額	構成比	予算額	構成比	増減額	増減率
義務的経費	84,444	53.1%	82,781	53.5%	1,663	2.0%
人件費	28,827	18.1%	28,227	18.3%	600	2.1%
扶助費	52,917	33.3%	52,220	33.7%	697	1.3%
公債費	2,700	1.7%	2,334	1.5%	366	15.7%
投資的経費	10,309	6.5%	10,884	7.0%	△ 575	△5.3%
補助事業費	4,667	2.9%	4,283	2.8%	384	9.0%
単独事業費	5,642	3.6%	6,601	4.2%	△ 959	△14.5%
一般事業費	64,390	40.4%	61,189	39.5%	3,201	5.2%
物件費	37,275	23.4%	33,344	21.5%	3,931	11.8%
維持補修費	1,234	0.8%	1,340	0.9%	△ 106	△7.9%
補助費等	9,178	5.7%	8,773	5.7%	405	4.6%
積立金	3,615	2.3%	3,597	2.3%	18	0.5%
投資及び出資金	-	-	-	-	-	-
貸付金	1,159	0.7%	1,159	0.7%	0	0.0%
繰出金	11,629	7.3%	12,326	8.0%	△ 697	△5.7%
予備費	300	0.2%	650	0.4%	△ 350	△53.8%
歳出合計	159,143	100%	154,854	100%	4,289	2.8%

項目単位で四捨五入しているため合計と合わないことがあります

【職員及び給与費の状況】 3年度2号(3月)・2年度2号(3月)補正後予算比較

単位:人

区分	30年度 (2号補正後)	元年度 (2号補正後)	2年度 (2号補正後)	対前年度(伸率:%)		3年度 (2号補正後)	対前年度(伸率:%)	
職員数計	2,719	2,761	3,824	1,063	(38.5)	3,881	57	(1.5)
職員数(一般)	2,552	2,591	2,650	59	(2.3)	2,667	17	(0.6)
〃(再任用短時間職員)	167	170	122	△ 48	(△28.2)	125	3	(2.5)
〃(会計年度任用職員)	-	-	1,052	1,052	皆増	1,089	37	(3.5)

単位:百万円

区分	30年度 (2号補正後)	元年度 (2号補正後)	2年度 (2号補正後)	対前年度(伸率:%)		3年度 (2号補正後)	対前年度(伸率:%)	
給与費	21,554	21,919	25,366	3,447	(15.7)	25,584	218	(0.9)
報酬	-	-	2,266	2,266	皆増	2,360	94	(4.1)
給料	9,625	9,827	9,622	△ 205	(△2.1)	9,649	27	(0.3)
職員手当	8,284	8,567	9,008	441	(5.1)	9,070	62	(0.7)
共済費	3,645	3,525	4,470	945	(26.8)	4,505	35	(0.8)

【注】各年度、一般職にかかる一般会計予算額(除く、退職手当)

単位:百万円、人

区分	30年度 (2号補正後)	元年度 (2号補正後)	2年度 (2号補正後)	対前年度(伸率:%)		3年度 (2号補正後)	対前年度(伸率:%)	
退職手当	2,076	1,908	1,637	△ 271	(△14.2)	2,159	522	(31.9)
退職者数	114	108	98	△ 10	(△9.3)	134	36	(36.7)

【注】各年度、一般職にかかる一般会計予算額

【国民健康保険特別会計歳入予算款別総括表】 3年度1号(3月)・2年度1号(2月)補正後予算比較

(単位:千円)

年度 款別内訳	令和3年度 1号補正後		令和2年度 1号補正後		比較増減	
	予算額	構成比	予算額	構成比	増減額	増減率
1 国民健康保険料	9,970,525	28.3%	10,553,930	28.9%	△ 583,405	△5.5%
2 一部負担金	2	0.0%	2	0.0%	0	0.0%
3 使用料及び手数料	210	0.0%	210	0.0%	0	0.0%
4 都支出金	21,360,815	60.7%	21,660,571	59.2%	△ 299,756	△1.4%
5 財産収入	2	0.0%	2	0.0%	0	0.0%
6 繰入金	3,719,477	10.5%	4,192,097	11.5%	△ 472,620	△11.3%
7 繰越金	93,927	0.3%	94,227	0.3%	△ 300	△0.3%
8 諸収入	61,461	0.2%	48,236	0.1%	13,225	27.4%
歳入合計	35,206,419	100%	36,549,275	100%	△ 1,342,856	△3.7%

項目単位で四捨五入しているため合計と合わないことがあります

【国民健康保険特別会計歳出予算款別総括表】 3年度1号(3月)・2年度1号(2月)補正後予算比較

(単位:千円)

年度 款別内訳	令和3年度 1号補正後		令和2年度 1号補正後		比較増減	
	予算額	構成比	予算額	構成比	増減額	増減率
1 総務費	847,789	2.4%	882,133	2.4%	△ 34,344	△3.9%
2 保険給付費	21,479,087	61.0%	21,795,632	59.6%	△ 316,545	△1.5%
3 国民健康保険事業費納付金	12,405,376	35.2%	13,407,260	36.7%	△ 1,001,884	△7.5%
4 保健事業費	205,102	0.6%	218,822	0.6%	△ 13,720	△6.3%
5 諸支出金	119,065	0.4%	95,428	0.3%	23,637	24.8%
6 予備費	150,000	0.4%	150,000	0.4%	0	0.0%
歳出合計	35,206,419	100%	36,549,275	100%	△ 1,342,856	△3.7%

項目単位で四捨五入しているため合計と合わないことがあります

【介護保険特別会計歳入予算款別総括表】 3年度1号(2月)補正後予算比較

(単位:千円)

年度 款別内訳	令和3年度 1号補正後		令和2年度		比較増減	
	予算額	構成比	予算額	構成比	増減額	増減率
1 介護保険料	5,035,515	19.2%	4,796,572	18.0%	238,943	5.0%
2 使用料及び手数料	3	0.0%	3	0.0%	0	0.0%
3 国庫支出金	5,879,782	22.4%	5,825,392	21.8%	54,390	0.9%
4 支払基金交付金	6,587,191	25.1%	6,646,378	24.9%	△ 59,187	△0.9%
5 都支出金	3,685,592	14.0%	3,685,469	13.8%	123	0.0%
6 財産収入	969	0.0%	1,198	0.0%	△ 229	△19.1%
7 繰入金	5,016,956	19.1%	5,673,677	21.3%	△ 656,721	△11.6%
8 繰越金	16,257	0.1%	16,713	0.1%	△ 456	△2.7%
9 諸収入	15,578	0.1%	16,434	0.1%	△ 856	△5.2%
歳入合計	26,237,843	100%	26,661,836	100%	△ 423,993	△1.6%

項目単位で四捨五入しているため合計と合わないことがあります

【介護保険特別会計歳出予算款別総括表】 3年度1号(2月)補正後予算比較

(単位:千円)

年度 款別内訳	令和3年度 1号補正後		令和2年度		比較増減	
	予算額	構成比	予算額	構成比	増減額	増減率
1 総務費	1,079,249	4.1%	1,336,017	5.0%	△ 256,768	△19.2%
2 保険給付費	23,433,102	89.3%	23,423,303	87.9%	9,799	0.0%
3 基金積立金	63,467	0.2%	40,092	0.1%	23,375	58.3%
4 地域支援事業費	1,595,682	6.1%	1,795,534	6.7%	△ 199,852	△11.1%
5 諸支出金	16,343	0.1%	16,890	0.1%	△ 547	△3.2%
6 予備費	50,000	0.2%	50,000	0.2%	0	0.0%
歳出合計	26,237,843	100%	26,661,836	100%	△ 423,993	△1.6%

項目単位で四捨五入しているため合計と合わないことがあります

令和3年度予算の概要

令和3年3月発行

編集・発行 新宿区総合政策部財政課

東京都新宿区歌舞伎町1-4-1

電話番号 (03) 5273-4049 (ダイヤルイン)

FAX番号 (03) 3209-1178