

平成 31 年度予算の概要

平成 31 年 3 月

新 宿 区

【凡例】

新規事業	=	新規
拡充事業	=	拡充
実行計画事業	=	計画
東京 2020 オリンピック・ パラリンピック関連事業	=	オリパラ

- *各表の計数は、原則として表示単位未満を四捨五入しています。
- *各表の構成比は、項目単位で四捨五入しているため合計と合わないことがあります。
- *施設等の名称は、仮称のものを含みます。

目 次

I	平成31年度予算のあらまし	5
1	予算の編成方針	5
2	予算の規模	6
3	平成31年度一般会計歳入予算	8
4	平成31年度一般会計歳出予算	10
II	基本構想の実現に向けた主な取組	12
1	暮らしやすさ1番の新宿	12
(1)	生涯にわたり心身ともに健康で暮らせる健康寿命の延伸に向けた取組の充実	12
(2)	住み慣れた地域で暮らし続けられる地域包括ケアシステムの推進	12
(3)	障害者がいきいきと暮らし続けられる環境の整備	14
(4)	安心できる子育て環境の整備	14
(5)	未来を担う子どもたちの生きる力を伸ばす教育の充実	16
(6)	セーフティネットの整備充実	17
(7)	女性や若者が活躍できる地域づくりの推進	17
(8)	地域の課題を共有し、ともに考え、地域の実情に合ったまちづくりの推進	17
(9)	地域での生活を支える取組の推進	17
2	新宿の高度防災都市化と安全安心の強化	18
(1)	災害に強い、逃げないですむ安全なまちづくり	18
①	建築物等の耐震化の推進	18
②	木造住宅密集地域解消の取組の推進	18
③	市街地整備による防災・住環境等の向上	18
④	災害に強い都市基盤の整備	18
(2)	災害に強い体制づくり	18
(3)	暮らしやすい安全で安心なまちの実現	19
①	犯罪のない安心なまちづくり	19
②	感染症の予防と拡大防止	19
③	良好な生活環境づくりの推進	19

3	賑わい都市・新宿の創造	20
	(1) 回遊性と利便性の向上による魅力的で歩いて楽しいまちづくり	20
	(2) 誰もが安心して楽しめるエンターテインメントシティの実現	20
	(3) 地域特性を活かした都市空間づくり	20
	(4) 誰もが自由に歩ける、利用しやすく、わかりやすいまちづくり	20
	(5) 道路環境の整備	20
	(6) 交通環境の整備	21
	(7) 豊かなみどりの創造と魅力ある公園等の整備	21
	(8) 地球温暖化対策の推進	21
	(9) 資源循環型社会の構築	22
	(10) 活力ある産業が芽吹くまちの実現	22
	(11) 魅力ある商店街の活性化に向けた支援	22
	(12) まちの歴史や記憶、文化、芸術など多様な魅力による賑わいの創造	22
	(13) 国際観光都市・新宿としての魅力の向上	23
	(14) 生涯にわたり学習・スポーツ活動などを楽しむ環境の充実	23
	(15) 多文化共生のまちづくりの推進	23
	(16) 平和都市の推進	23
	(17) 東京2020オリンピック・パラリンピックを見据えた取組	24
4	健全な区財政の確立	27
	(1) 財政基盤の強化に向けた取組	27
	(2) 財源対策	28
	(3) 行政評価の反映	30
	(4) 事務事業の見直し	32
5	好感度1番の区役所	34
6	社会保障・税一体改革への対応等	35
7	基本政策事業予算額等	39

Ⅲ 主要施策事業	40
1 暮らしやすさ1番の新宿	40
2 新宿の高度防災都市化と安全安心の強化	93
3 賑わい都市・新宿の創造	111
4 健全な区財政の確立	153
5 好感度1番の区役所	159
Ⅳ 平成30年度2月補正予算の概要	163
Ⅴ 平成31年度2月補正予算の概要	165
Ⅵ 平成31年度3月補正予算の概要	168
Ⅶ 3月補正後の基金残高と区債残高の推移と今後の見込み	171
Ⅷ 3月補正後の第一次実行計画期間中の収支見通し	173

【参考】

平成31年度予算の見積りについて（依命通達）	175
各会計当初予算総括表	179
一般会計歳入予算款別総括表	180
一般会計歳出予算款別総括表	180
一般会計歳出第一次実行計画基本政策別総括表	181
一般会計歳出新宿区基本構想に基づく目標別総括表	181
一般会計歳出性質別総括表	182
職員及び給与費の状況	182
国民健康保険特別会計歳入予算款別総括表	183
国民健康保険特別会計歳出予算款別総括表	183
介護保険特別会計歳入予算款別総括表	184
介護保険特別会計歳出予算款別総括表	184
後期高齢者医療特別会計歳入予算款別総括表	185
後期高齢者医療特別会計歳出予算款別総括表	185
各会計予算総括表 31年度2号（3月）補正後予算比較	186
一般会計歳入予算款別総括表 31年度2号（3月）補正後予算比較	187
一般会計歳出予算款別総括表 31年度2号（3月）補正後予算比較	187
一般会計歳出性質別総括表 31年度2号（3月）補正後予算比較	188
職員及び給与費の状況 31年度2号（3月）補正後予算比較	188
国民健康保険特別会計歳入予算款別総括表 31年度1号（2月）補正後予算比較	189
国民健康保険特別会計歳出予算款別総括表 31年度1号（2月）補正後予算比較	189
介護保険特別会計歳入予算款別総括表 31年度1号（2月）補正後予算比較	190
介護保険特別会計歳出予算款別総括表 31年度1号（2月）補正後予算比較	190
後期高齢者医療特別会計歳入予算款別総括表 31年度1号（2月）補正後予算比較	191
後期高齢者医療特別会計歳出予算款別総括表 31年度1号（2月）補正後予算比較	191

I 平成31年度予算のあらまし

1 予算の編成方針

予算編成方針のポイント

1 現状認識

◎区財政を取り巻く環境は極めて不透明、
先行き予断を許さない

区の財政構造は、経常収支比率が依然として高水準、弾力性があるとはいえない

我が国の経済情勢を見ると、通商問題の動向が世界経済に与える影響や、金融資本市場の変動の影響等、引き続き今後の動向に留意する必要がある

消費税増税による財政構造の変化、ふるさと納税による特別区民税の減収、法人住民税の一部国税化の拡大など⇒区財政に大きな影響を与える懸念

◎区が進めなければならない施策

・高齢者や
子育て世代への支援など
誰もが安心して
住み続けられる環境の整備

・建築物等安全化対策など
災害に強い
逃げないですむ
安全なまちづくり

・長期的視点に立った
区の魅力を
より高めるまちづくり



東京2020オリンピック・パラリンピック競技大会に向けた最終的な準備

2 31年度予算見積りの基本方針

区政課題への柔軟な対応を図りつつ、
限られた財源の効果的配分により、
持続可能な行財政運営の確立を目指す予算

- 一 社会経済情勢の変化に対応しながら、区が直面する課題に重点的な財源配分を行い、迅速かつ的確に取り組む
- 二 徹底した経費削減に取り組むとともに、一層の歳入確保を図る
 - ・ 行政評価や決算実績等に基づくPDCAサイクルによる事務事業の見直し
 - ・ 内部管理経費の精査 など

2 予算の規模

- 平成31年度予算編成では、高齢者や子育て世代への支援など誰もが安心して住み続けられる環境の整備、建築物等耐震化対策をはじめとする災害に強い逃げないですむ安全なまちづくり、長期的視点に立った区の魅力をより高めるまちづくり、さらには、東京2020オリンピック・パラリンピックに向けた準備など、取り組まなければならない課題に予算を重点的に配分しました。その結果、31年度一般会計の予算規模は、前年度と比較して、44億円、3.0%増、過去最大の1,508億円となりました。
- 一般会計に、特別会計を合わせた全会計の予算規模は 2,205億円となっています。

平成31年度当初予算

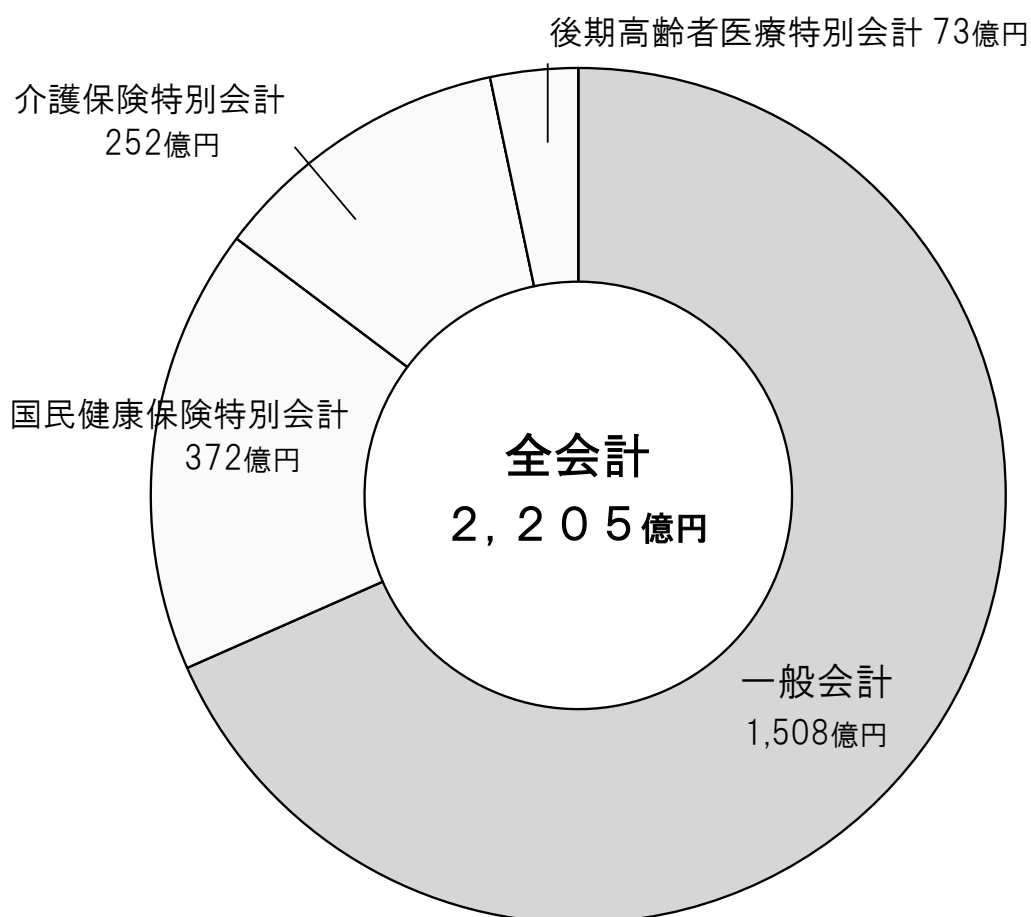

単位：億円 %

区分	平成31年度	平成30年度	増減額	増減率 (%)
一般会計	1,508	1,464	44	3.0
国民健康保険特別会計	372	383	△ 11	△ 3.0
介護保険特別会計	252	240	12	4.9
後期高齢者医療特別会計	73	72	1	1.8
合計	2,205	2,159	46	2.1

一般会計当初予算の推移

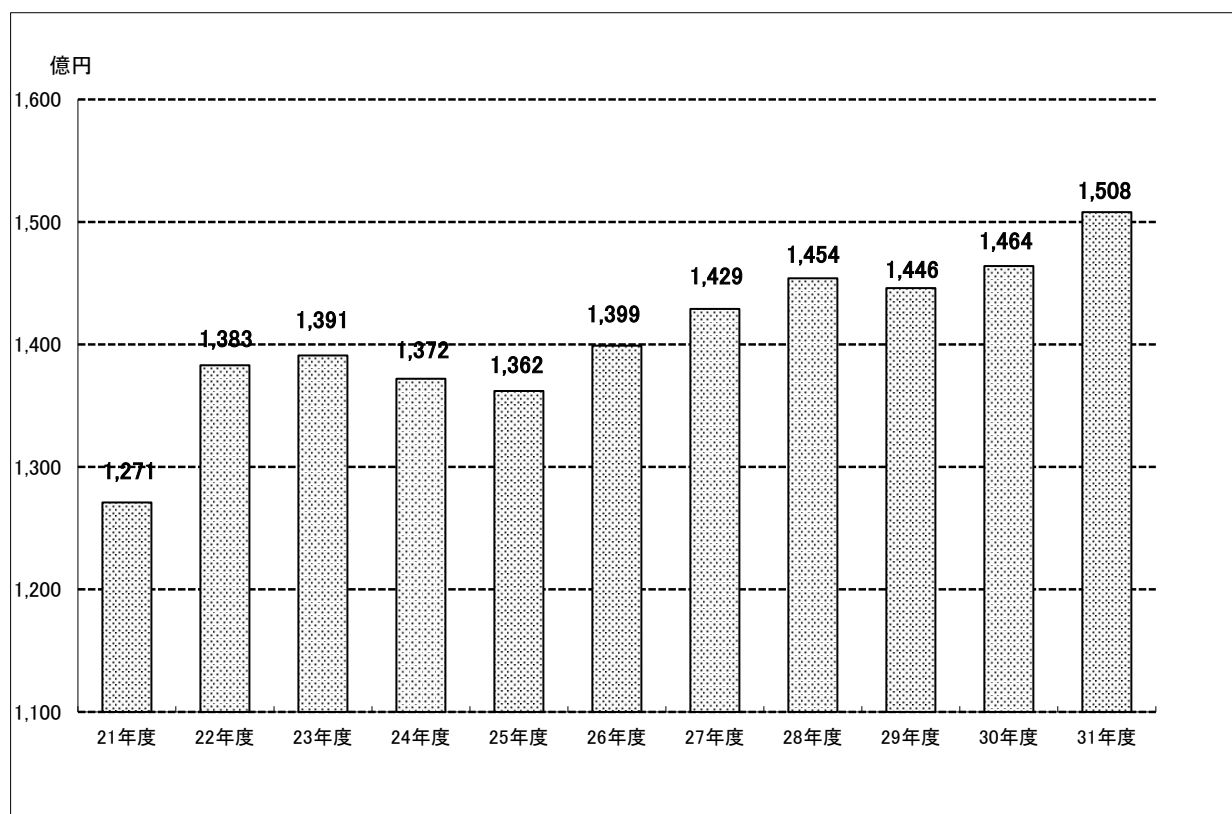

平成22年度から平成31年度の一般会計当初予算の10年間の平均規模は1,421億円の規模となっています。

【当初予算の推移】

単位: 億円

区分	21年度	22年度	23年度	24年度	25年度	26年度	27年度	28年度	29年度	30年度	31年度
一般会計	1,271	1,383	1,391	1,372	1,362	1,399	1,429	1,454	1,446	1,464	1,508
国民健康保険 特別会計	345	348	350	356	355	369	430	438	449	383	372
介護保険 特別会計	170	187	195	211	221	236	234	241	254	240	252
後期高齢者医療 特別会計	56	58	59	63	63	66	67	67	70	72	73
老人保健 特別会計	1	0									
計	1,843	1,976	1,995	2,002	2,001	2,070	2,160	2,200	2,219	2,159	2,205

【参考】 新宿区・東京都・国の財政規模の推移(一般会計当初予算)

単位: 億円 %

区分	21年度	22年度	23年度	24年度	25年度	26年度	27年度	28年度	29年度	30年度	31年度
新宿区	1,271	1,383	1,391	1,372	1,362	1,399	1,429	1,454	1,446	1,464	1,508
伸び率	5.2	8.9	0.6	△ 1.4	△ 0.7	2.7	2.1	1.7	△ 0.5	1.3	3.0
東京都	65,980	62,640	62,360	61,490	62,640	66,667	69,520	70,110	69,540	70,460	74,610
伸び率	△ 3.8	△ 5.1	△ 0.4	△ 1.4	1.9	6.4	4.3	0.8	△ 0.8	1.3	5.9
国	885,480	922,992	924,116	903,339	926,115	958,823	963,420	967,218	974,547	977,128	1,014,571
伸び率	6.6	4.2	0.1	△ 2.2	2.5	3.5	0.5	0.4	0.8	0.3	3.8

3 平成31年度一般会計歳入予算

- 歳入予算では、一般財源の総額が、958億円で、前年度と比較して34億円(3.7%)の増となりました。その内訳は、納税義務者数の増などにより、特別区税が490億円、25億円(5.4%)の増、堅調な企業収益を背景に配当割交付金が7億円、8千万円(12.6%)の増、東京都の財源見直しにおける調整税の増などにより、特別区交付金が279億円、4億円(1.3%)の増となりました。また、税制改正により2019年10月から自動車取得税が廃止され、環境性能割が創設されるため、環境性能割交付金が5千万円の皆増となり、自動車取得税交付金が1億円、51.4%の減となっています。
- 特定財源の総額は、550億円で、前年度と比較して10億円、1.9%の増となりました。その内訳は、繰入金が16億円、5億円(23.5%)の減となる一方、都支出金が障害者自立支援給付費や参議院議員選挙費の増等により127億円、6億円(5.1%)の増、使用料及び手数料が道路占用料、公園使用料の改定等により46億円、4億円(9.9%)の増、また、児童相談所一時保護所の建設等により、投資的経費に充当する特別区債が11億円、3億円(32.9%)の増となっています。

単位:百万円

区 分	平成31年度		平成30年度		比較増減		
	予算額	構成比	予算額	構成比	増減額	増減率	
一 般 財 源	特別区税	48,993	32.5%	46,481	31.7%	2,512	5.4%
	地方譲与税	570	0.4%	451	0.3%	119	26.3%
	利子割交付金	136	0.1%	128	0.1%	8	6.0%
	配当割交付金	692	0.4%	615	0.4%	77	12.6%
	株式等譲渡所得割交付金	444	0.3%	426	0.3%	18	4.2%
	地方消費税交付金	10,283	6.8%	10,403	7.1%	△ 120	△1.2%
	自動車取得税交付金	132	0.1%	272	0.2%	△ 140	△51.4%
	環境性能割交付金	47	0.0%	—	—	47	皆増
	地方特例交付金	111	0.1%	105	0.1%	6	6.5%
	特別区交付金	27,876	18.5%	27,520	18.8%	356	1.3%
	その他	2,979	2.0%	2,902	2.0%	77	2.6%
	小計	92,263	61.2%	89,303	61.0%	2,960	3.3%
	財政調整基金繰入金	3,547	2.3%	3,102	2.1%	445	14.3%
合 計	95,810	63.5%	92,405	63.1%	3,405	3.7%	
特 定 財 源	分担金及び負担金	2,529	1.7%	2,527	1.7%	2	0.1%
	使用料及び手数料	4,578	3.0%	4,167	2.8%	411	9.9%
	国庫支出金	29,048	19.3%	28,861	19.7%	187	0.6%
	都支出金	12,704	8.4%	12,092	8.3%	612	5.1%
	諸収入	2,856	1.9%	2,836	1.9%	20	0.7%
	繰入金	1,624	1.1%	2,125	1.5%	△ 501	△23.5%
	特別区債	1,128	0.7%	849	0.6%	279	32.9%
	その他	570	0.4%	554	0.4%	16	2.8%
合 計	55,037	36.5%	54,011	36.9%	1,026	1.9%	
歳 入 合 計	150,847	100%	146,416	100%	4,431	3.0%	

項目単位で四捨五入しているため合計と合わないことがあります

平成31年度一般会計歳入予算の構成割合

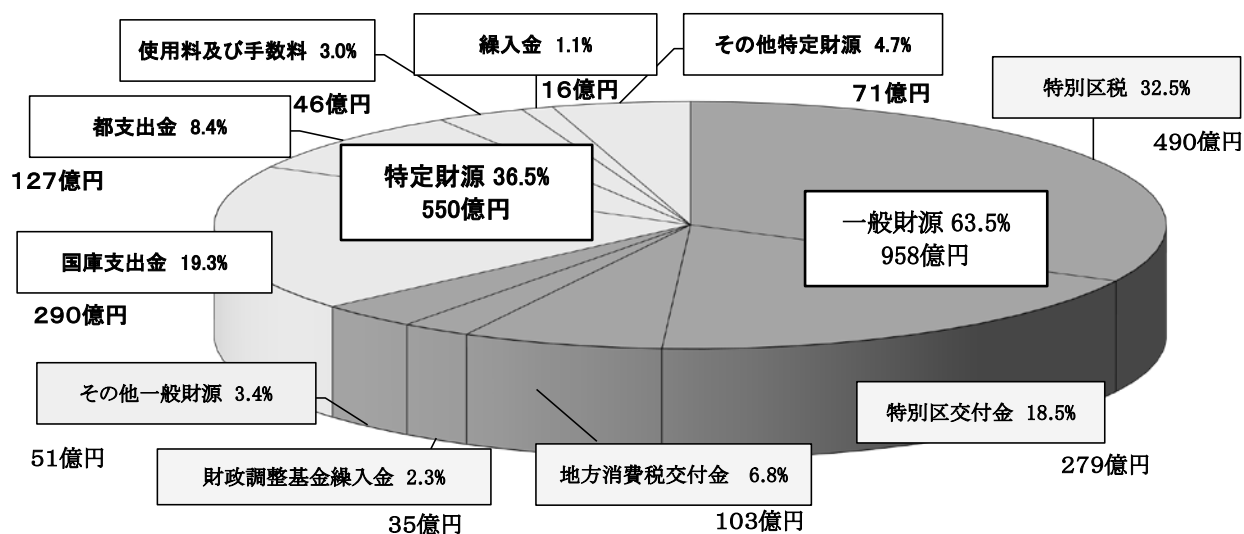

(注)一般財源・・・財源の使い道が特定されず、どのような経費にも使用できる財源(※)
 特定財源・・・財源の使い道が特定されている財源

※目的税の用途について

一般財源のうち、平成31年度に創設される森林環境譲与税(地方譲与税に含まれています。)は、間伐や人材育成・担い手の確保、木材利用の促進や普及啓発等の森林整備及びその促進費用に用途が定められています。平成31年度は、下記のとおり、普及啓発等に要する費用に充当します。

使途区分	事業名	事業費	当該事業の財源内訳(千円)		
			国・都支出金、 その他特定財源	一般財源等	
				森林環境譲与税	その他
普及啓発等	区が取り組む地球温暖化対策の推進	24,823	1,000	12,950	10,873

また、特別区税に含まれる入湯税については、環境衛生施設、鉱泉源の保護管理施設、消防施設などの整備や観光の振興に要する費用に用途が定められています。平成31年度は、下記のとおり観光の振興に要する費用に充当します。

使途区分	事業名	事業費	当該事業の財源内訳(千円)		
			国・都支出金、 その他特定財源	一般財源等	
				入湯税	その他
観光振興	新宿観光振興協会事業助成等	62,269	0	41,501	20,768

特別区税の推移

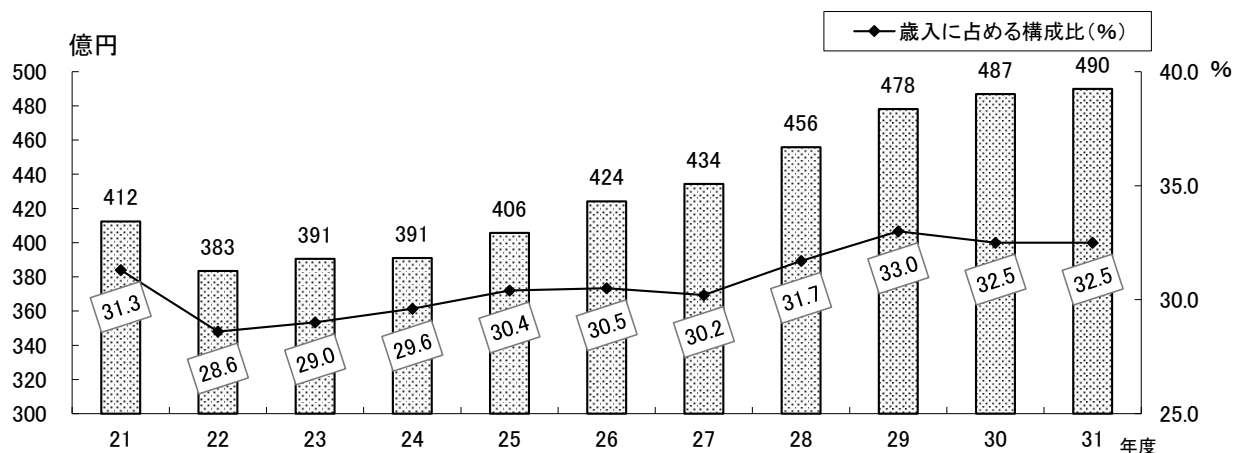

*平成21年度～平成29年度は決算額、平成30年度は決算見込み(2月補正後予算額)、平成31年度は当初予算額

4 平成31年度一般会計歳出予算

- 31年度の歳出合計1,508億円を目的別内訳でみると、義務的経費、特に扶助費の割合が高い、福祉費433億円と子ども家庭費313億円を併せて746億円となり、49.5%を占めています。これに、土木費、健康費、総務費、教育費が100億円規模で続きます。
- 一方、性質別内訳では、義務的経費が809億円で53.7%を占め、前年度と比較すると15億円(1.9%)の増となっています。このうち、障害者自立支援給付や保育委託等の増により扶助費が507億円、11億円(2.2%)の増、特別区債の償還の増等により公債費が23億円、2億円(11.5%)の増、職員給与費等の増により人件費が279億円、2億円(0.7%)の増となっています。投資的経費は120億円で、前年度と比較して7億円(5.8%)の増ですが、これは西新宿五丁目北地区防災街区整備事業助成の事業進捗や児童相談所一時保護所の建設などによるものです。一般事業費は579億円で、東京2020オリンピック・パラリンピック気運醸成や情報システム関連経費などにより物件費が326億円、20億円(6.6%)の増、東京2020オリンピック・パラリンピック区民参画基金助成金の新設などにより補助費等が77億円、3億円(3.5%)の増などとなっています。

単位:百万円 %

区 分	平成31年度		平成30年度		比較増減	
	予算額	構成比	予算額	構成比	増減額	増減率

目的別内訳

目的別	1 議 会 費	774	0.5%	769	0.5%	5	0.6%
	2 総 務 費	11,661	7.7%	11,406	7.8%	255	2.2%
	3 地 域 振 興 費	7,281	4.8%	6,932	4.7%	349	5.0%
	4 文化観光産業費	3,790	2.5%	3,596	2.5%	194	5.4%
	5 福 祉 費	43,304	28.7%	43,378	29.6%	△ 74	△0.2%
	6 子 ども 家 庭 費	31,366	20.8%	29,791	20.4%	1,575	5.3%
	7 健 康 費	14,097	9.4%	14,160	9.7%	△ 63	△0.5%
	8 環 境 清 掃 費	7,600	5.1%	7,228	4.9%	372	5.2%
	9 土 木 費	14,924	9.9%	13,965	9.5%	959	6.9%
	10 教 育 費	10,374	6.9%	9,797	6.7%	577	5.9%
	11 公 債 費	2,301	1.5%	2,063	1.4%	238	11.6%
	12 諸 支 出 金	3,225	2.1%	3,181	2.2%	44	1.4%
	13 予 備 費	150	0.1%	150	0.1%	0	0.0%
	歳 出 合 計	150,847	100%	146,416	100%	4,431	3.0%

性質別内訳

性質別	義務的経費	80,929	53.7%	79,404	54.2%	1,525	1.9%
	人 件 費	27,951	18.6%	27,746	18.9%	205	0.7%
	扶 助 費	50,679	33.6%	49,596	33.9%	1,083	2.2%
	公 債 費	2,299	1.5%	2,062	1.4%	237	11.5%
	投資的経費	11,960	7.9%	11,299	7.7%	661	5.8%
	一般事業費	57,958	38.4%	55,713	38.1%	2,245	4.0%
歳 出 合 計	150,847	100%	146,416	100%	4,431	3.0%	

項目単位で四捨五入しているため合計と合わないことがあります

平成31年度歳出予算の目的別内訳

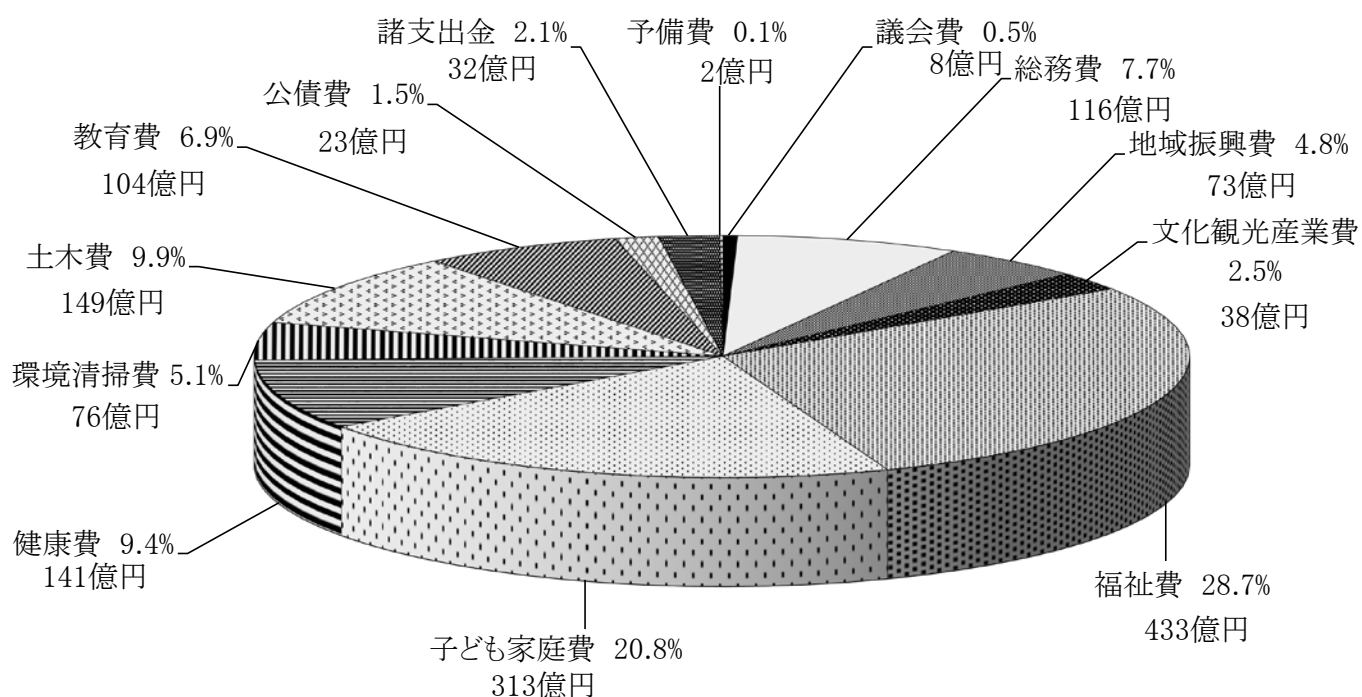

平成31年度歳出予算の性質別内訳

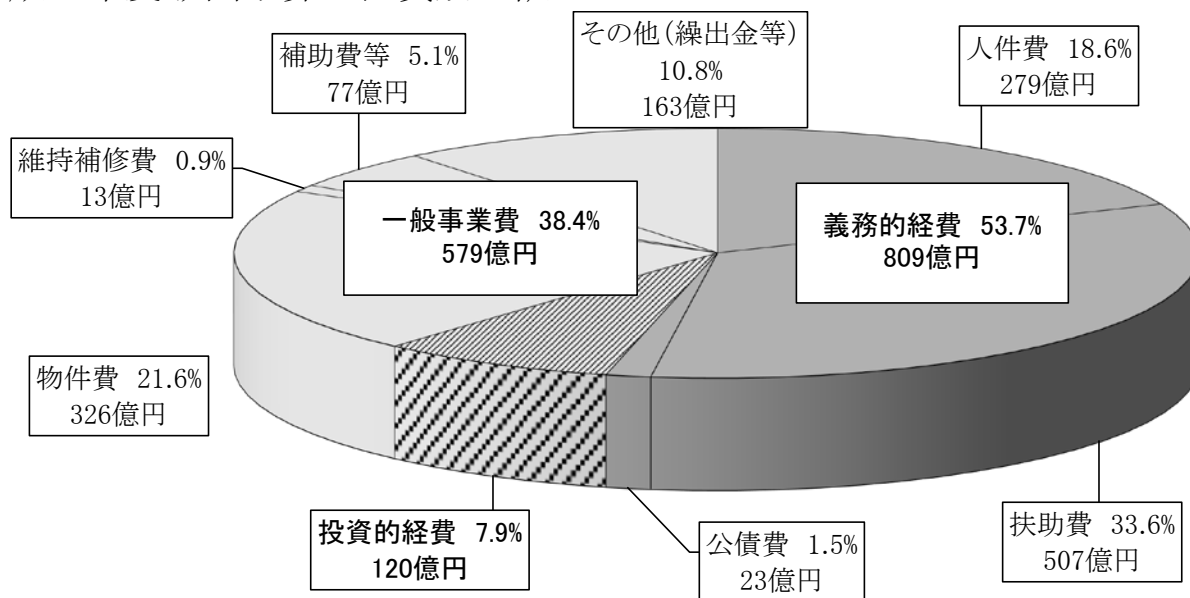

性質別内訳のうち、職員などの人件費が279億円(18.6%)、生活保護費等に係る扶助費が507億円(33.6%)、施設管理経費等の物件費が326億円(21.6%)となり、この3つの項目で全体の約7割を占めています。なお、一般事業費は、物件費、維持補修費、補助費等、その他(繰出金等)の合計です。

Ⅱ 基本構想の実現に向けた主な取組

1. 暮らしやすさ1番の新宿

114事業 16,471,207千円

生涯にわたり心身ともに健康で暮らせる健康寿命の延伸に向けた取組の充実

16事業 1,153,187千円

健康づくりの推進と生活習慣病の予防等

16事業 1,153,187千円

- | | | | | |
|---------------------------------|-----|---------|----|-------|
| ◇ 健康ポイント事業 | 【拡】 | 15,418 | 千円 | (40頁) |
| ◇ 健康な食生活へのサポート | 【拡】 | 2,229 | 千円 | (40頁) |
| ◇ ウォーキングの推進 | 【拡】 | 9,145 | 千円 | (40頁) |
| ◇ 高齢期の健康づくりと介護予防の推進 | | | | |
| 地域介護予防活動支援事業 | 【拡】 | 20,961 | 千円 | (41頁) |
| 地域リハビリテーション活動支援事業 | | 1,103 | 千円 | (41頁) |
| 健康づくりの普及啓発 | 【新】 | 3,209 | 千円 | (42頁) |
| ◇ 糖尿病予防対策の推進 | 【拡】 | 3,008 | 千円 | (42頁) |
| ◇ 糖尿病性腎症等重症化予防事業 | 【新】 | 2,593 | 千円 | (42頁) |
| ◇ 生活習慣病予防事業等（がん検診） | 【拡】 | 861,409 | 千円 | (43頁) |
| ◇ 女性の健康支援 | | 21,496 | 千円 | (43頁) |
| ◇ こころの健康づくり | | 5,313 | 千円 | (44頁) |
| ◇ 精神障害者退院後支援等 | 【拡】 | 22,596 | 千円 | (44頁) |
| ◇ 乳幼児から始める歯と口の健康づくり | | 31,095 | 千円 | (45頁) |
| ◇ 自殺総合対策 | 【拡】 | 14,252 | 千円 | (45頁) |
| ◇ 喫煙による健康被害の防止
(受動喫煙防止対策の推進) | 【新】 | 138,427 | 千円 | (46頁) |
| ◇ 残薬調整バッグ事業 | 【新】 | 933 | 千円 | (46頁) |

住み慣れた地域で暮らし続けられる地域包括ケアシステムの推進

21事業 1,331,769千円

- | | | | | |
|----------------------|-----|---------|----|-------|
| ◇ 新宿区シルバー人材センター運営助成等 | 【拡】 | 132,148 | 千円 | (54頁) |
|----------------------|-----|---------|----|-------|

高齢者総合相談センターの機能及び在宅療養支援体制の充実	4事業	546,619千円
◇ 高齢者総合相談センターの機能の充実		
高齢者総合相談センター事業	【拡】 483,367	千円 (47頁)
高齢者総合相談センターの機能の充実	23,936	千円 (47頁)
◇ 在宅医療・介護連携ネットワークの推進		
在宅医療・介護連携の推進	15,062	千円 (48頁)
在宅医療・介護連携推進事業	【拡】 24,254	千円 (48頁)
高齢者を地域で支えるしくみづくり	8事業	107,044千円
◇ 「地域の活力」を生かした高齢者を支えるしくみづくり		
生活支援体制整備事業	39,479	千円 (49頁)
一人暮らし高齢者への情報紙の訪問配布	14,616	千円 (49頁)
介護支援ボランティア・ポイント	7,075	千円 (50頁)
地域見守り協力員	22,527	千円 (50頁)
地域安心カフェ	220	千円 (50頁)
高齢者見守りキーホルダー事業	2,123	千円 (50頁)
高齢者見守り登録事業等	【拡】 1,578	千円 (51頁)
◇ 「地域支え合い活動」の推進	19,426	千円 (51頁)
介護保険サービスの基盤整備	5事業	492,062千円
◇ 地域密着型サービスの整備		
小規模多機能型居宅介護施設等	79,304	千円 (51頁)
認知症高齢者グループホーム	387,534	千円 (52頁)
整備事業者の選定	【新】 1,060	千円 (52頁)
◇ 介護従事職員宿舍借り上げ支援事業	【新】 9,996	千円 (52頁)
◇ 介護人材確保・育成支援	【拡】 14,168	千円 (53頁)
認知症高齢者への支援体制の充実	3事業	53,896千円
◇ 認知症高齢者への支援体制の充実		
認知症総合支援事業	16,175	千円 (53頁)
認知症高齢者支援の推進	【拡】 7,027	千円 (54頁)
一人暮らし認知症高齢者への生活支援サービス	30,694	千円 (54頁)

障害者がいきいきと暮らし続けられる環境の整備		8事業	290,142千円
◇ 障害者グループホームの設置促進	【新】	783	千円 (55頁)
◇ 障害を理由とする差別の解消の推進			
障害者差別解消の推進	【拡】	12,823	千円 (55頁・57頁)
障害者地域生活支援事業 (意思疎通支援)	【拡】	16,282	千円 (56頁)
障害者地域生活支援事業 (理解促進研修・啓発)	【拡】	5,292	千円 (56頁)
◇ 区立障害者福祉施設の機能の充実			
あゆみの家 (設備整備)	【拡】	69,588	千円 (57頁)
新宿福祉作業所 (管理運営費)	【拡】	72,321	千円 (58頁)
高田馬場福祉作業所 (管理運営費)	【拡】	112,713	千円 (58頁)
◇ 障害者自立支援ネットワーク (ネットワークの運営)	【拡】	340	千円 (58頁)

安心できる子育て環境の整備		25事業	11,459,964千円
◇ 次世代育成支援計画の策定	【拡】	11,215	千円 (69頁)
保育所等の待機児童の解消		10事業	10,579,301千円
◇ 着実な保育所待機児童対策等の推進			
保育所建設事業助成等	【拡】	1,210,936	千円 (59頁)
2020年度 開設予定			
四谷駅前地区市街地再開発に伴う私立保育所 (定員30名予定)			
賃貸物件を活用した私立保育所5所 (定員283名予定)			
◇ 放課後の居場所の充実			
放課後子どもひろば	【拡】	661,197	千円 (60頁)
学童クラブ	【拡】	1,074,888	千円 (60頁)
◇ 保育所への保育委託等			
私立保育所等委託	【拡】	4,334,723	千円 (62頁)
障害児保育利用	【拡】	225,336	千円 (63頁)
◇ 子ども園等への施設型給付等	【拡】	1,685,903	千円 (63頁)
◇ 地域子ども・子育て支援事業			
延長保育事業	【拡】	905,615	千円 (63頁)
一時保育事業	【拡】	206,194	千円 (64頁)
定期保育事業	【拡】	121,734	千円 (64頁)
◇ 地域型保育給付等			
居宅訪問型保育事業	【拡】	152,775	千円 (69頁)

多様なニーズへの対応と親と子の育ちの場をつくる 子育て支援	14事業	869,448千円
◇ 地域における子育て支援サービスの推進		
子ども総合センター（管理運営費）	【拡】	143,681 千円 (61頁)
子ども家庭支援センター（管理運営費）	【拡】	193,110 千円 (61頁)
子どもショートステイ		19,286 千円 (62頁)
◇ 子どもから若者までの切れ目のない支援の充実		1,367 千円 (64頁・65頁)
◇ 発達に心配のある児童への支援の充実		
発達支援		124,572 千円 (65頁)
在宅児等訪問支援		3,106 千円 (65頁)
保育所等訪問支援		8,469 千円 (66頁)
障害幼児一時保育		4,918 千円 (66頁)
◇ 出産・子育て応援事業		51,973 千円 (66頁)
◇ 母子保健事業等（新生児聴覚検査）	【新】	9,361 千円 (69頁)
◇ 子どもの貧困の連鎖を防止するための取組		584 千円 (67頁)
◇ ひとり親家庭福祉 （母子家庭等自立支援給付事業）	【拡】	18,036 千円 (67頁)
◇ 児童相談所移管準備		
児童相談所の整備	【拡】	290,595 千円 (68頁)
児童相談体制の充実・強化	【拡】	390 千円 (68頁)

未来を担う子どもたちの生きる力を伸ばす教育の充実

26事業 1,577,959千円

◇ 学校の教育力強化への支援			
学校支援体制の充実		170,651	千円 (70頁)
学校評価の充実		8,818	千円 (70頁)
創意工夫ある教育活動の推進		36,259	千円 (70頁)
◇ 一人ひとりの子どもが豊かに学べる教育の推進			
特別支援教育の推進	【拡】	123,318	千円 (71頁)
中学校への特別支援教室の開設	【拡】	2,072	千円 (71頁)
日本語サポート指導		60,235	千円 (72頁)
児童・生徒の不登校対策		1,549	千円 (72頁)
専門人材を活用した教育相談体制の充実		58,051	千円 (73頁)
◇ 学校図書館の充実	【拡】	124,245	千円 (73頁)
◇ 公私立幼稚園における幼児教育等の推進	【拡】	358,742	千円 (74頁)
◇ 学校施設の改善 (学校トイレ洋式化の推進)	【拡】	158,517	千円 (75頁)
◇ 学校施設の改善 (屋内運動場の空調設備整備)	【新】	141,627	千円 (75頁)
◇ ICTを活用した教育の充実	【拡】	7,830	千円 (75頁)
◇ 地域協働学校 (コミュニティ・スクール) の充実		24,558	千円 (76頁)
◇ 東京2020オリンピック・パラリンピックを契機とした教育の推進			
英語キャンプの実施		10,371	千円 (77頁)
伝統文化理解教育の推進		9,947	千円 (77頁)
障害者理解教育の推進		12,100	千円 (78頁)
スポーツギネス新宿の推進	【拡】	8,916	千円 (78頁)
創意工夫によるオリンピック・パラリンピック教育の推進	【拡】	25,094	千円 (79頁)
ボランティア活動の気運醸成	【新】	5,277	千円 (79頁)
◇ 国際理解教育及び英語教育の推進			
ICTを活用した英語教育の推進		165	千円 (80頁)
コミュニケーション能力を高め国際理解を深める英語教育の推進		40,156	千円 (80頁)
英検チャレンジ		3,347	千円 (80頁)
◇ チームとしての学校の整備	【新】	20,307	千円 (80頁)
◇ 学用品費給与	【拡】	97,412	千円 (81頁)
◇ スクールバスの運行委託	【拡】	68,395	千円 (81頁)

セーフティネットの整備充実

7事業 284,967千円

- ◇ ホームレスの自立支援の推進
 - 拠点相談事業 24,851 千円 (82頁)
 - 自立支援ホーム 12,478 千円 (82頁)
 - 地域生活の安定促進 (訪問サポート) 22,266 千円 (82頁)
 - ホームレス対策 【新】 1,474 千円 (83頁)
 - (自立支援等に関する推進計画の改定)
- ◇ 生活保護受給者の自立支援の推進 64,678 千円 (83頁)
- ◇ 生活困窮者の自立支援の推進 59,757 千円 (84頁・85頁)
- ◇ 生活保護法施行事務 【拡】 99,463 千円 (85頁)

女性や若者が活躍できる地域づくりの推進

5事業 23,530千円

- ◇ 男女共同参画の推進と多様な生き方を認め合う 【拡】
社会づくり 9,029 千円 (86頁)
- ◇ 配偶者等からの暴力の防止 1,387 千円 (87頁)
- ◇ ワーク・ライフ・バランス
(仕事と生活の調和) の推進 7,108 千円 (87頁)
- ◇ 若者の区政参加の促進 3,606 千円 (88頁)
- ◇ 男性の育児・介護サポート企業応援事業 【拡】 2,400 千円 (88頁)

地域の課題を共有し、ともに考え、地域の実情に合ったまちづくりの推進

3事業 12,848千円

- ◇ 町会・自治会活性化への支援 【拡】 4,641 千円 (89頁)
- ◇ 摂食嚥下機能支援の推進 (協働事業提案制度) 3,300 千円 (90頁)
- ◇ 多様な主体との協働の推進 4,907 千円 (90頁)

地域での生活を支える取組の推進

3事業 336,841千円

- ◇ 成年後見制度の利用促進 【拡】 56,061 千円 (91頁)
- ◇ だれもが地域でいきいきと暮らせるための就労
支援の推進 279,262 千円 (92頁)
- ◇ 高齢者や障害者等の住まい安定確保 1,518 千円 (92頁)

2. 新宿の高度防災都市化と安全安心の強化

43事業 5,063,695千円

災害に強い、逃げないですむ安全なまちづくり

17事業 4,449,527千円

建築物等の耐震化の推進

2事業 1,186,839千円

◇ 建築物等耐震化支援事業 【拡】 1,147,374 千円 (93頁)

◇ 擁壁・がけの安全化の総合的な支援 【拡】 39,465 千円 (94頁)

木造住宅密集地域解消の取組の推進

3事業 430,056千円

◇ 木造住宅密集地域の整備促進（若葉・須賀町地区） 337,098 千円 (94頁)

◇ 不燃化推進特定整備事業（西新宿五丁目地区） 3,164 千円 (95頁)

◇ 木造住宅密集地域における不燃化建替え促進 89,794 千円 (95頁)

市街地整備による防災・住環境等の向上

4事業 1,948,136千円

◇ 市街地再開発事業助成

四谷駅前地区

612,715 千円 (96頁)

西新宿五丁目中央南地区

26,087 千円 (96頁)

◇ 防災街区整備事業助成（西新宿五丁目北地区） 1,309,085 千円 (96頁)

◇ 市街地再開発の事業化支援 【拡】 249 千円 (96頁)

災害に強い都市基盤の整備

8事業 884,496千円

◇ 細街路の拡幅整備 【拡】 329,284 千円 (97頁)

◇ 道路の無電柱化整備 【拡】 346,202 千円 (98頁)

◇ 道路の治水対策 59,577 千円 (99頁)

◇ 道路・公園擁壁の安全対策 80 千円 (99頁)

◇ 道路・公園におけるバッテリー内蔵型LED灯の整備 66,763 千円 (100頁)

◇ まちをつなぐ橋の整備 【拡】 47,901 千円 (101頁)

◇ 既存建築物の防災対策指導 【拡】 28,890 千円 (101頁)

◇ 安全・安心な建築物づくり 【拡】 5,799 千円 (101頁)

災害に強い体制づくり

12事業 163,630千円

◇ 多様な主体との連携による多世代への防災意識の普及啓発 【拡】 7,559 千円 (102頁)

◇ 女性の視点を踏まえた配慮を要する方への避難所運営体制の充実 4,400 千円 (102頁)

◇ 福祉避難所の充実と体制強化	【拡】	12,012	千円	(102頁)
◇ 災害用備蓄物資の充実		32,200	千円	(103頁)
◇ 災害医療体制の充実	【拡】	28,671	千円	(103頁)
◇ マンション防災対策の充実	【拡】	3,760	千円	(104頁)
◇ 災害廃棄物処理計画の策定	【新】	7,480	千円	(104頁)
◇ 職員応急態勢の整備	【拡】	20,257	千円	(104頁)
◇ 防災思想の普及	【拡】	36,301	千円	(105頁)
◇ 避難標識板の維持管理	【拡】	1,938	千円	(105頁)
◇ 災害時要援護者対策の推進	【拡】	5,390	千円	(105頁)
◇ 家具類転倒防止対策の推進	【拡】	3,662	千円	(105頁)
暮らしやすい安全で安心なまちの実現				14事業 450,538千円
犯罪のない安心なまちづくり				2事業 62,354千円
◇ 安全安心推進活動の強化		5,456	千円	(106頁)
◇ 客引き行為防止等の防犯活動強化		56,898	千円	(106頁)
感染症の予防と拡大防止				3事業 148,952千円
◇ 新型インフルエンザ等対策の推進		3,208	千円	(106頁)
◇ 感染症予防関係法令に基づくまん延防止対策及び健康診断等（麻しん・風しん抗体検査）	【拡】	71,881	千円	(109頁)
◇ 予防接種（麻しん・風しん）	【拡】	73,863	千円	(109頁)
良好な生活環境づくりの推進				9事業 239,232千円
◇ 路上喫煙対策の推進		100,735	千円	(107頁)
◇ アスベスト対策		17,972	千円	(107頁)
◇ マンションの適正な維持管理及び再生への支援		2,899	千円	(107頁)
◇ マンション実態調査	【新】	30,000	千円	(108頁)
◇ 消費生活展	【拡】	8,306	千円	(108頁)
◇ 住宅宿泊事業法令に基づく監視指導等	【拡】	45,417	千円	(108頁)
◇ ポイ捨て防止ときれいなまちづくり	【拡】	10,738	千円	(110頁)
◇ 民有灯改修等支援	【拡】	18,749	千円	(110頁)
◇ 空家等対策の推進		4,416	千円	(110頁)

3. 賑わい都市・新宿の創造

85事業 7,498,361千円

回遊性と利便性の向上による魅力的で歩いて楽しいまちづくり

6事業 663,575千円

- ◇ 新宿駅周辺地区の整備推進
 - 新宿駅直近地区のまちづくり 23,715 千円 (111頁)
 - 新宿駅東西自由通路の整備 523,350 千円 (111頁)
 - 新宿駅東口広場等の緊急整備 194 千円 (111頁)
 - 新宿通りモール化 【拡】 91,199 千円 (112頁)
 - 靖国通り地下通路延伸に向けた支援 5,000 千円 (112頁)
 - 新宿駅周辺地区のまちづくりルールの策定 【新】 20,117 千円 (112頁)

誰もが安心して楽しめるエンターテインメントシティの実現

3事業 195,323千円

- ◇ 歌舞伎町地区のまちづくり推進
 - 地域活性化プロジェクトの推進（賑わいづくりと新たな文化の創造・発信） 24,986 千円 (113頁)
 - クリーン作戦プロジェクトの推進（安全・安心対策と環境美化） 83,978 千円 (113頁)
 - まちづくりプロジェクトの推進（健全で魅力あふれるまちづくり） 【拡】 86,359 千円 (113頁)

地域特性を活かした都市空間づくり

2事業 25,715千円

- ◇ 地区計画等のまちづくりルールの策定 20,661 千円 (114頁)
- ◇ 景観に配慮したまちづくりの推進 5,054 千円 (114頁)

誰もが自由に歩ける、利用しやすく、わかりやすいまちづくり

1事業 14,415千円

- ◇ ユニバーサルデザインまちづくりの推進 【拡】 14,415 千円 (115頁)

道路環境の整備

9事業 1,132,453千円

- ◇ 都市計画道路等の整備
 - 補助第72号線の整備 【拡】 196,028 千円 (116頁)
 - 百人町三・四丁目地区の道路整備 50 千円 (116頁)
- ◇ 人にやさしい道路の整備
 - 道路の改良 【拡】 292,714 千円 (117頁)
 - 高齢者にやさしい道づくり 【拡】 13,133 千円 (117頁)
 - バリアフリーの道づくり（道路のバリアフリー化） 【拡】 46,070 千円 (118頁)
 - （交通バリアフリーの整備促進） 【新】 12,973 千円 (118頁)
- ◇ 道路の環境対策
 - 環境に配慮した道づくり 【拡】 377,961 千円 (119頁)
 - 街路灯の省エネルギー対策 【拡】 187,637 千円 (119頁)
- ◇ 東京オリンピック・パラリンピックに向けた道路標識等の改修 【新】 5,887 千円 (119頁)

交通環境の整備	7事業	681,480千円
◇ 自転車通行空間の整備	【拡】	230,859 千円 (120頁)
◇ 自転車等の適正利用の推進		
駐輪場等の整備	【拡】	59,804 千円 (120頁)
放置自転車の撤去及び自転車適正利用の啓発		163,205 千円 (121頁)
自動二輪車の駐車対策		108 千円 (121頁)
自転車シェアリングの推進		5,213 千円 (122頁)
◇ 安全で快適な鉄道駅の整備促進		216,354 千円 (122頁)
◇ 駐車場整備事業の推進	【拡】	5,937 千円 (122頁)
豊かなみどりの創造と魅力ある公園等の整備	10事業	970,193千円
◇ 新宿らしいみどりづくり		
新宿らしい都市緑化の推進	【拡】	13,242 千円 (123頁)
樹木・樹林等の保存支援		17,845 千円 (124頁)
次世代につなぐ街路樹の更新	【拡】	27,963 千円 (124頁)
◇ 新宿中央公園の魅力向上	【拡】	195,168 千円 (125頁)
◇ みんなで考える身近な公園の整備	【拡】	8,691 千円 (125頁)
◇ 公園施設の計画的更新	【新】	42,926 千円 (126頁)
◇ 清潔できれいなトイレづくり	【拡】	252,577 千円 (126頁)
◇ 街路樹、植樹帯等の維持管理	【拡】	222,656 千円 (127頁)
◇ 公園及び児童遊園等の維持管理 (維持補修)	【拡】	161,761 千円 (127頁)
◇ 水辺のさくらのライトアップ		27,364 千円 (127頁)
地球温暖化対策の推進	4事業	95,698千円
◇ 区民省エネルギー意識の啓発	【拡】	54,397 千円 (128頁)
◇ 事業者省エネルギー行動の促進		10,433 千円 (129頁)
◇ 区が取り組む地球温暖化対策の推進		24,823 千円 (129頁)
◇ 環境学習・環境教育の推進		6,045 千円 (130頁)

資源循環型社会の構築	4事業	1,398,703千円
◇ ごみの発生抑制の推進	5,593	千円 (131頁)
◇ 資源回収の推進	1,375,939	千円 (132頁)
◇ 事業系ごみの減量推進	【拡】 4,942	千円 (133頁)
◇ 収集作業の運営 (不法投棄対策夜間パトロール)	【拡】 12,229	千円 (133頁)
活力ある産業が芽吹くまちの実現	8事業	239,788千円
◇ 観光と一体となった産業振興 しんじゅく逸品の普及	【拡】 15,485	千円 (134頁)
新宿ものづくりの振興	【拡】 5,742	千円 (134頁)
◇ 中小企業新事業創出支援 新宿ビジネスプランコンテスト	【拡】 3,401	千円 (135頁)
高田馬場創業支援センターの管理運営	【拡】 29,740	千円 (135頁)
新製品・新サービス開発支援助成	7,750	千円 (135頁)
新宿ビジネス交流会	480	千円 (135頁)
◇ 小規模事業者経営改善資金利子補給	【新】 3,780	千円 (136頁)
◇ 人材確保支援事業	【拡】 173,410	千円 (136頁)
魅力ある商店街の活性化に向けた支援	5事業	315,129千円
◇ にぎわいにあふれ環境にもやさしい商店街支援	【拡】 273,525	千円 (137頁)
◇ 商店街の魅力づくりの推進 商店会情報誌の発行	【拡】 11,669	千円 (138頁)
大学等との連携による商店街支援	【拡】 18,136	千円 (138頁)
◇ おもてなし店舗支援	【新】 10,373	千円 (139頁)
◇ 商店街空き店舗情報の提供	【拡】 1,426	千円 (139頁)
まちの歴史や記憶、文化、芸術など多様な魅力による賑わいの創造	5事業	163,908千円
◇ 新宿の魅力としての文化の創造と発信 新宿フィールドミュージアムの充実	【拡】 32,757	千円 (140頁)
和を伝えるプログラム	12,996	千円 (140頁)
◇ 漱石山房記念館を中心とした情報発信	【拡】 36,294	千円 (141頁)
◇ 新宿文化センターの管理運営	【新】 10,191	千円 (142頁)
◇ 漱石山房記念館の管理運営	【拡】 71,670	千円 (142頁)

国際観光都市・新宿としての魅力の向上	5事業	98,539千円
◇ 新宿フリーWi-Fiの整備等	【拡】	24,962 千円 (143頁)
◇ 魅力ある観光情報の発信		17,964 千円 (143頁)
◇ 新宿観光案内所のサービス拡充		32,952 千円 (143頁)
◇ 多彩な観光資源を活かした区内回遊の促進	【拡】	11,712 千円 (144頁)
◇ 観光案内標識の整備促進	【拡】	10,949 千円 (145頁)
◇ 新宿ブランドの創出に向けた取組の推進		
【再掲】 しんじゅく逸品の普及	【拡】	(15,485 千円) (134頁)
【再掲】 魅力ある観光情報の発信		(17,964 千円) (143頁)
【再掲】 多彩な観光資源を活かした区内回遊の促進	【拡】	(11,712 千円) (144頁)
生涯にわたり学習・スポーツ活動などを楽しむ環境の充実	10事業	1,482,623千円
◇ 子ども読書活動の推進	【拡】	11,605 千円 (146頁)
◇ 絵本でふれあう子育て支援事業		7,491 千円 (146頁)
◇ スポーツコミュニティの推進		
新宿未来創造財団運営助成		3,007 千円 (147頁)
東京オリンピック・パラリンピック	【拡】	13,146 千円 (147頁)
気運醸成 (スポーツイベント等)		
運動広場の開放	【新】	15,397 千円 (147頁)
◇ スポーツ施設整備基金を活用したスポーツ施設の整備	【拡】	29,472 千円 (148頁)
◇ スポーツ施設整備基金積立金		170,210 千円 (148頁)
◇ 東京2020オリンピック・パラリンピック開催に向けた気運醸成 (普及啓発)	【拡】	359,380 千円 (149頁)
◇ 東京2020オリンピック・パラリンピック区民参画基金	【新】	50,038 千円 (150頁)
◇ 図書館の毎日開館体制の充実	【拡】	822,877 千円 (150頁)
多文化共生のまちづくりの推進・平和都市の推進	6事業	20,819千円
◇ 多文化共生のまちづくりの推進		
多文化共生まちづくり会議の運営等	【拡】	6,388 千円 (151頁)
ネットワーク事業の推進		1,748 千円 (151頁)
◇ 海外友好都市との交流	【新】	4,665 千円 (151頁)
◇ 地域国際交流事業	【新】	3,000 千円 (151頁)
◇ 平和啓発事業の推進		
平和の啓発普及活動		4,554 千円 (152頁)
平和のポスター作品展		464 千円 (152頁)

東京2020オリンピック・パラリンピックを見据えた
取組（関連経費）

No	事業名等		予算額	所管部	参照頁
1	気軽に健康づくりに取り組める環境整備	ウォーキングの推進	9,145千円	健康部	40頁
2	障害を理由とする差別の解消の推進		18,115千円	福祉部	55頁～57頁
3	東京2020オリンピック・パラリンピックを契機とした教育の推進	英語キャンプの実施	10,371千円	教育委員会	77頁
4		伝統文化理解教育の推進	9,947千円		77頁
5		障害者理解教育の推進	12,100千円		78頁
6		スポーツギネス新宿の推進	8,916千円		78頁
7		創意工夫によるオリンピック・パラリンピック教育の推進	25,094千円		79頁
8		ボランティア活動の気運醸成	5,277千円		79頁
9	図書等資料購入	オリンピック・パラリンピック関連書籍の購入	212千円		-
10	道路の無電柱化整備		346,202千円	みどり土木部	98頁
11	避難標識板の維持管理		1,938千円	危機管理担当部	105頁
12	消費生活展		8,306千円	文化観光産業部	108頁
13	ポイ捨て防止ときれいなまちづくり		10,738千円	環境清掃部	110頁
14	新宿駅周辺地区の整備推進	新宿駅直近地区のまちづくり	23,715千円	新宿駅周辺整備担当部	111頁
15		新宿駅東西自由通路の整備	523,350千円		111頁
16		新宿駅東口広場等の緊急整備	194千円		111頁
17		新宿通りモール化	91,199千円		112頁
18		靖国通り地下通路延伸に向けた支援	5,000千円		112頁
19		新宿駅周辺地区のまちづくりルール の策定	20,117千円		112頁

No	事業名等		予算額	所管部	参照頁
20	地区計画等のまちづくりルールの策定		20,661千円	都市計画部	114頁
21	景観に配慮したまちづくりの推進		5,054千円		114頁
22	ユニバーサルデザインまちづくりの推進		14,415千円		115頁
23	都市計画道路等の整備	補助第72号線の整備	196,028千円	みどり 土木部	116頁
24	人にやさしい道路の整備	道路の改良	292,714千円		117頁
25		バリアフリーの道づくり	46,070千円		118頁
26	道路の環境対策	環境に配慮した道づくり	377,961千円		119頁
27		街路灯の省エネルギー対策	187,637千円		119頁
28	東京オリンピック・パラリンピックに向けた道路標識等の改修		5,887千円		119頁
29	自転車通行空間の整備		230,859千円		120頁
30	自転車等の適正利用の推進	自転車シェアリングの推進	5,213千円		122頁
31	安全で快適な鉄道駅の整備促進		216,354千円	都市計画部	122頁
32	新宿中央公園の魅力向上		195,168千円	みどり 土木部	125頁
33	清潔できれいなトイレづくり		252,577千円		126頁
34	区民省エネルギー意識の啓発		5,170千円	環境清掃部	128頁
35	観光と一体となった産業振興	しんじゅく逸品の普及	15,485千円	文化観光 産業部	134頁
36	にぎわいにあふれ環境にもやさしい商店街支援		273,525千円		137頁
37	おもてなし店舗支援		10,373千円		139頁
38	新宿の魅力としての文化の創造と発信	新宿フィールドミュージアムの充実	32,757千円		140頁
39		和を伝えるプログラム	12,996千円		140頁

No	事業名等	予算額	所管部	参照頁
40	新宿フリーWi-Fiの整備等	24,962千円	文化観光 産業部	143頁
41	魅力ある観光情報の発信 (新宿観光振興協会事業助成等)	17,964千円		143頁
42	新宿観光案内所のサービス拡充 (新宿観光振興協会事業助成等)	32,952千円		144頁
43	多彩な観光資源を活かした区内回遊の促進	11,712千円		144頁
44	観光案内標識の整備促進	10,949千円		145頁
45	スポーツ環境の整備	スポーツコミュニティの推進	地域振興部	147頁
46		スポーツ施設整備基金を活用したス ポーツ施設の整備		29,472千円
47	スポーツ施設整備基金積立金	170,210千円		148頁
48	東京2020オリンピック・パラリンピック気運醸成 (普及啓発)	359,380千円	東京オリ ンピック・パラ リンピック開 催等担当部他	149頁
49	東京2020オリンピック・パラリンピック区民参画基金助成 金	50,000千円		150頁
50	地域国際交流事業（サッカーイベントを実施）	3,000千円	地域振興部	151頁
51	ネットワーク等の運用 (情報セキュリティ診断の実施)	14,300千円	総合政策部	154頁
52	広報活動（東京2020オリンピック・パラリンピックに関する 記録映像作成）	23,090千円		154頁
53	東京2020オリンピック・パラリンピックエンブレム等を表 示した証明書改ざん防止用紙等作成	3,700千円	総務部他	161頁
合計		4,310,081千円		

*なお、上記事業のほか、31年度は東京2020オリンピック・パラリンピック開催に向けて、関連団体への職員派遣（11名予定）を行います。

4. 健全な区財政の確立

- 財政調整基金繰入金を除く特別区税などの一般財源は、前年度と比べ30億円の増となりましたが、本区の財政構造は景気の動向に左右されやすく、今後の減収リスクにも留意が必要です。
将来にわたり安定的な財政運営を行う観点から、今後の社会経済情勢の変化に的確に対応できる財政基盤の強化に向けた取組を進めます。
- 高齢者、子育て世代や生活困窮者などへの支援、高度防災都市化に向けた災害に強いまちづくり、更新時期を迎える区有施設への対応、東京2020オリンピック・パラリンピックの開催に向けた準備など、必要な施策を確実に進めていくために、基金を有効に活用し、必要な財源を確保します。
- また、必要な施策の財源として、将来の財政負担を考慮しながら、区債を適切に活用します。

財政基盤の強化に向けた取組

○今後の施策展開を支える財政対応力の涵養

区債の計画的な活用を図るとともに、基金の残高の確保を図るため、平成30年度の補正予算とあわせ、基金への積立てをするなど、今後の財政運営への備えを講じていきます。

基金への積立額	平成31年度当初	平成30年度当初	比較増減
	3,395百万円	3,357百万円	38百万円

30年度2月補正予算による基金確保	基金積立	933百万円
	基金繰入金の減額	2,894百万円
基金残高確保計		3,827百万円

- ◆ 31年度は、地方税の臨時的増収相当分(約1億円)(29頁を参照)を、社会資本等整備基金に積立を行い、今後の減災社会構築のための備えとします。

財源対策

<基金の有効活用>

◇ 社会資本等整備基金取崩額	346百万円
[充当事業]	本庁舎設備整備、地域センター計画修繕など
◇ 義務教育施設整備等次世代育成環境整備基金取崩額	147百万円
[充当事業]	児童相談所一時保護所の建設、小学校、中学校学校施設の改善
◇ 東京2020オリンピック・パラリンピック区民参画基金取崩額	50百万円
[充当事業]	東京2020オリンピック・パラリンピック区民参画基金助成金
◇ みどり公園基金取崩額	36百万円
[充当事業]	新宿中央公園の整備
◇ 定住化基金取崩額	25百万円
[充当事業]	民間賃貸住宅家賃助成
◇ 減債基金取崩額	1,000百万円
[充当事業]	公債費(元金償還金)

<区債の活用>

◆ 公共施設整備などに必要な財源として区債を発行	1,128百万円
◇ 総務債	137百万円
[充当事業]	本庁舎設備整備
◇ 地域振興債	176百万円
[充当事業]	地域センター設備整備、新宿コズミックスポーツセンター計画修繕
◇ 子ども家庭債	177百万円
[充当事業]	児童相談所一時保護所建設
◇ 土木債	558百万円
[充当事業]	都市計画道路整備、歌舞伎町地区道路整備、自転車通行空間の整備、道路の改良、新宿中央公園の整備
◇ 教育債	80百万円
[充当事業]	小学校計画修繕

○主な増収対策

事業名		平成31年度予算額
滞納整理支援システムの運用 (特別区民税等)		11,419 千円
課税資料管理システムの運用 (特別区民税等)		9,051 千円
コンビニ収納等 の活用	(特別区民税等)	11,089 千円
	(国民健康保険料)	15,024 千円
	(介護保険料)	4,917 千円
	(後期高齢者医療保険料)	1,480 千円
納税催告センターの運営 (特別区民税等)		21,144 千円
電話催告センターの運営 (国民健康保険料)		25,470 千円
クレジット納付 等の導入 2020年度開始	(特別区民税等)	6,763 千円
	(国民健康保険料)	10,565 千円
計		116,922 千円

* 地方税の臨時的増収相当分について

地方税の臨時的な個人住民税の引上げ

平成26年度から個人住民税均等割が年額1,000円(都民税500円 特別区民税500円)の引上げとなりました。これは、平成23年度から平成27年度までの間、緊急的に地方公共団体が実施する防災施策の財源確保のために成立した「東日本大震災からの復興に関し地方公共団体が実施する防災のための施策に必要な財源の確保に係る地方税の臨時特例に関する法律」【平成23年12月2日公布、同日施行】による臨時の措置として個人住民税の引上げを行ったものです。

新宿区としても同法の趣旨に基づき、平成23年度から平成27年度までの間に、緊急減災事業に、事業費ベースで49億円(国・都支出金を除くと26億円)の財源を投入しました。

〈特例措置の期間〉

平成26年度から平成35年度まで

〈個人住民税均等割の引上げの額〉

- ・都民税の均等割 年額1,000円→1,500円(500円増)
- ・特別区民税の均等割 年額3,000円→3,500円(500円増)

* 平成26年度実績で、81,268千円 平成27年度実績で、91,008千円

* 平成28年度実績で、94,130千円 平成29年度実績で、96,831千円

* 平成30年度実績見込みで、99,607千円

* 平成31年度は当初予算見込ベースで積算すると単年度で、100,784千円
(平成26年度～平成35年度までの10年間で、974,048千円)

行政評価の反映

- 行政評価による施策の拡充・見直し・再構築を進め、予算に的確に反映させ、区が取り組むべき課題に財源を重点的に振り向け、より実効性の高い施策を構築するための取組を進めていきます。
- 平成31年度予算編成では、30年度中に実施された、内部評価結果（計画事業104事業及び経常事業55事業）及び外部評価結果（計画事業11事業及び経常事業55事業）について、評価結果の反映ときめ細かい経費精査に取り組みました。

主な見直し内容及び影響額

- ◇ 高齢者総合相談センターの機能の充実
高齢者総合相談センター事業 3,147 千円 (47頁)

【課題】

地域包括ケアの要となる高齢者総合相談センターについて、認知症高齢者への支援や在宅療養支援にも的確に対応できるよう相談体制を整備するとともに、関係機関との連携強化を図り、地域ネットワークの構築を一層進める必要があります。

【見直し内容】

基幹型高齢者総合相談センターに相談員（主任介護支援専門員）を1名追加配置し、相談体制の強化を図ります。

- ◇ 介護人材確保・育成支援
介護従事職員宿舍借り上げ支援事業 9,996 千円 (52頁)
介護人材確保・育成支援 1,416 千円 (53頁)

【課題】

介護保険サービスの質の向上を図るため、区内で介護保険サービスを提供している事業者等を対象に、介護福祉士の資格取得助成やスキルアップのための研修等の充実が必要です。

【見直し内容】

平成28年度から30年度まで実施した「採用支援事業」について、必要な情報提供が行き渡ったと判断して本事業を終了します。一方で、新たに「介護人材入門的研修」及び「介護従事職員宿舍借り上げ支援事業」を実施し、より一層の介護人材の確保・育成を支援します。

◇ 次世代につなぐ街路樹の更新 27,963 千円 (124頁)

【課題】

限られた道路空間で大きくなった街路樹の活力の低下や形の崩れなどが見られるとともに、根による舗装の破損も生じていることから、更新を図る必要があります。

【見直し内容】

平成30年度の街路樹診断を踏まえ、歩行者等に快適な道路空間を提供するため、適切に街路樹の更新等を実施します。

◇ 新宿中央公園の魅力向上 195,168 千円 (125頁)

【課題】

区立公園最大のみどりを有していることから、豊かなみどりを維持するとともに、みどりをいかした公園づくりが必要です。

【見直し内容】

「新宿中央公園魅力向上推進プラン」に基づき、公園の魅力を高めるため平成31年度は北エリア（ポケットパークなど）を整備します。

◇ 魅力ある商店街の活性化に向けた支援
商店会情報誌の発行 195 千円 (138頁)

【課題】

商店会等の活性化に向けたにぎわいを創出するための支援が必要です。

【見直し内容】

商店街の魅力などを区民に広く情報提供するため、商店会情報誌を各特別出張所において配布します。

◇ 新宿区商店会連合会への助成事業

【課題】

事業助成の申請に至らない要因を分析の上、助成規模、内容、方法などの改善が必要です。

【見直し内容】

補助率を2/3から4/5に拡充し、新宿区商店会連合会支援を強化します。

◇ 商店街空き店舗活用支援
商店街空き店舗情報の提供 648 千円 (139頁)

【課題】

新宿区商店街空き店舗検索サイトとの連携、活用について改善が必要です。

【見直し内容】

空き店舗情報を全庁共有することにより、保育所マッチング事業などに活用します。

事務事業の見直し

- 31年度予算編成にあたっては、決算実績や各種事業執行状況を踏まえ、引き続き事務経費を中心に徹底した見直しに取り組みました。
- 原則として、2年間連続して、執行率が95%未満、不用額200万円以上の事業について、執行率に応じて、削減率を設定し、経費の削減を行いました。
- 事業の統合や再構築について検証し、予算に反映しました。

事務事業の見直しなどによる効果（一般財源ベース）

決算不用額等精査	△ 301 百万円
実行計画による事務事業の見直し	△ 59 百万円
定員適正化計画に基づく人件費削減等	△ 59
区有財産の有効活用による歳入確保	△ 1,269 百万円
淀橋第二小学校跡地土地信託配当収入	△ 739
土地建物貸付収入	△ 530
事業の統合・再構築等	△ 6 百万円
受益者負担の適正化	△ 418 百万円
その他事業見直し等	49 百万円
麻しん・風しん（抗体検査）	44
中学校警備委託	2
小学校用務委託	34
中学校用務委託	11
その他	△ 42
合計	△ 2,004 百万円

事務事業の見直し 内訳

単位:千円

事務事業名	削減等の額	説明
総合政策部		
決算不用額等精査	△ 19,319	
総務部		
決算不用額等精査	△ 13,375	
庁舎管理費 一般管理費	△ 4,774	新電力導入による光熱水費精査
危機管理担当部		
防災区民組織の育成(活動助成金)	4,780	複数年相当分一括交付新設
地域振興部		
決算不用額等精査	△ 3,557	
文化観光産業部		
決算不用額等精査	△ 71,068	
福祉部		
決算不用額等精査	△ 17,620	
高齢者緊急ショートステイ事業	△ 3,894	事業手法見直し
介護人材確保・育成支援	△ 395	事業手法見直し
子ども家庭部		
決算不用額等精査	△ 65,040	
子どもの施策への参画促進	△ 78	事業手法見直し
保育所(管理運営費)	△ 6,397	実績精査
子ども園(管理運営費)	△ 8,729	実績精査
児童館(管理運営費)	△ 7,279	実績精査
健康部		
決算不用額等精査	△ 24,771	
健康手帳の交付	△ 280	事業手法見直し
風しん抗体検査	△ 2,476	事業再編・拡充
麻しん・風しん抗体検査	45,983	
猫の去勢・不妊手術費助成	473	事業手法見直し
環境清掃部		
決算不用額等精査	△ 16,752	
みどり土木部		
決算不用額等精査	△ 45,715	
工事公園事務所等の維持管理	△ 2,691	実績精査
道路の維持補修	△ 391,469	道路占用料の改定
公園及び児童遊園等の維持管理(維持補修)	△ 1,000	公園施設長寿命化計画による事業費削減
公園及び児童遊園等の維持管理(清掃委託)	△ 26,149	公園使用料の改定
都市計画部		
決算不用額等精査	△ 1,690	
教育委員会事務局		
決算不用額等精査	△ 21,800	
小学校用務委託	33,860	退職不補充に伴う用務業務委託校 3校
中学校用務委託	11,347	退職不補充に伴う用務業務委託校 1校
中学校警備委託	2,433	退職不補充に伴う安全管理委託校 1校
教育指導研究費(スクールスタッフの活用)	21,868	
教育指導研究費(放課後等学習支援)	△ 13,145	
小学校費(普通学級の管理運営)	1,022	事業再編
小学校費(プラスバンドの充実)	△ 13,610	
中学校費(普通学級の管理運営)	2,729	
中学校費(部活動の充実)	△ 4,907	
特別支援学校費(管理運営費)	△ 36	
その他(共通)		
全庁情報システムの統合	△ 5,890	個別業務システム統合(5システム)
土地建物貸付収入	△ 529,764	区有財産の有効活用
土地信託(配当金)収入	△ 739,000	
職員定員管理の適正化等	△ 65,898	うち定員適正化計画△59,484千円(常勤職△8人)
合計	△ 2,004,073	

5. 好感度1番の区役所

8事業 215,366千円

行政サービスの向上等

8事業 215,366千円

- | | | | | |
|--|-----|---------|----|--------|
| ◇ オープンデータ活用のための仕組みづくり
区政情報提供サービスの充実
(オープンデータの活用推進) | 【新】 | 5,681 | 千円 | (159頁) |
| ◇ オープンデータの活用推進 | | 1,635 | 千円 | (159頁) |
| ◇ クレジット納付等の導入 | 【新】 | 21,827 | 千円 | (160頁) |
| ◇ 特別出張所の管理運営 | 【新】 | 152 | 千円 | (161頁) |
| ◇ 証明書改ざん防止用紙等作成 | 【新】 | 3,700 | 千円 | (161頁) |
| ◇ 個人番号カードの交付等 | 【拡】 | 150,991 | 千円 | (161頁) |
| ◇ 区民の視点に立ち自治の実現に努める職員の育成 | | 15,053 | 千円 | (162頁) |
| ◇ 新宿自治創造研究所の運営による政策形成能力の向上 | | 16,327 | 千円 | (162頁) |

6. 社会保障・税一体改革への対応等

〈地方消費税の引上げ〉

平成26年度より地方消費税率は1.0%から1.7%に引き上げられ、2019年10月からは、1.7%から2.2%に引き上げられます。（国の消費税7.8%と合わせると消費税全体では10%）

消費税の引上げ分は、社会保障（社会福祉、社会保険等）に要する経費に充てることとされています。平成31年度は、消費税率が引き上げられるものの、都道府県から市区町村への地方消費税交付金の交付時期の関係で、10月以降分は、翌年度交付の対象となる見込みであることから、引上げ分による増収額は0.7%相当（1.0%から1.7%への引上げ分のみ）の27億円程度と見込んでいます。

法の趣旨に基づき、引上げ分の地方消費税を保育所整備事業や障害者・高齢者等への支援、国民健康保険等の低所得者の保険料軽減制度へ充当するなど、社会保障の充実に活用してまいります。

○地方消費税引上げ分にかかる主な用途

低所得者の保険料軽減措置

保険料軽減措置に伴う一般会計からの繰出金

単位：千円

	事業費	国庫支出金	都支出金	一般財源 (消費税引上分の一部を充当)
国民健康保険料の軽減(*)	2,127,353	396,333	1,199,181	531,839
介護保険料の軽減(*)	183,087	91,543	45,771	45,773
後期高齢者医療保険料の軽減	437,464		328,098	109,366
				計
				686,978

(*)平成31年度1号補正(2月)を反映したものです。

*国民健康保険料 軽減措置

低所得者の保険料軽減措置（平成31年度1号補正（2月）を反映）

平成31年度 均等割保険料軽減基準	
7割軽減	世帯の合計所得金額が33万円以下
5割軽減	世帯の合計所得金額が33万円＋{28万円(30年度は27.5万円)×(被保険者数＋特定同一世帯所属者)}以下
2割軽減	世帯の合計所得金額が33万円＋{51万円(30年度は50万円)×(被保険者数＋特定同一世帯所属者)}以下

*特定同一世帯所属者：国民健康保険から後期高齢者医療制度に移行された方で、移行後も世帯主及び世帯構成に変更のない方です

＊介護保険料 軽減措置

低所得者の保険料軽減措置（平成31年度1号補正（2月）を反映）

（平成27年度から一部実施、32年度より完全実施（31年度は32年度軽減額の1/2））

階層区分	軽減内容
(第1段階) 生活保護受給者、中国残留邦人等支援給付受給者、世帯全員住民税非課税で本人が老齢福祉年金受給者、または世帯全員住民税非課税で被保険者の年金収入と年金に係る雑所得を除いた合計所得金額の合計が80万円以下	第1段階 負担割合 0.45→0.326 月額保険料 2,790円→2,020円
(第2段階) 世帯全員住民税非課税で被保険者の年金収入と年金に係る雑所得を除いた合計所得金額の合計が120万円以下	第2段階 負担割合 0.49→0.421 月額保険料 3,040円→2,610円
(第3段階) 世帯全員住民税非課税で被保険者の年金収入と年金に係る雑所得を除いた合計所得金額の合計が120万円超	第3段階 負担割合 0.7→0.676 月額保険料 4,340円→4,190円
	※一部実施内容(平成27年度～30年度) 第1段階 負担割合 0.45→0.4 月額保険料 2,655円→2,360円 (27年度～29年度) 2,790円→2,480円(30年度)

＊後期高齢者医療保険料 軽減措置

低所得者の保険料軽減措置

31年度 均等割保険料軽減基準	
7割軽減 (※)	世帯の合計所得金額が33万円以下
5割軽減	世帯の合計所得金額が33万円＋{28万円(30年度は27.5万円)×被保険者数}以下
2割軽減	世帯の合計所得金額が33万円＋{51万円(30年度は50万円)×被保険者数}以下

(※)特例措置として、30年度は7割軽減を総所得金額等に応じて9割及び8.5割軽減としていたものを、31年度は8割及び8.5割軽減に見直し（平成31年度1号補正（2月）を反映）

介護サービス基盤整備・介護給付費への繰出金

単位：千円

	事業費	国庫支出金	都支出金	その他	一般財源 (消費税引上分の一部を充当)
介護基盤整備等					
高齢者総合相談センターの機能の充実	23,936		11,893	2,141	9,902
地域密着型サービスの整備	467,898		441,352		26,546
繰出金					
介護給付費繰出金	2,792,262				2,792,262
地域支援事業費繰出金	254,070				254,070
					計 3,082,780

子ども・子育て支援制度への対応

子ども・子育て支援給付等

単位：千円

事業名等	事業費	国庫支出金	都支出金	その他	一般財源 (消費税引上分の一部を充当)
子どものための現金給付					
児童手当	3,204,315	2,235,772	484,265	0	484,278
子どものための教育・保育給付					
施設型給付等 私立保育所への保育委託等	6,979,667	1,367,085	1,215,380	758,909	3,638,293
施設型給付等 施設型給付等(私立認定こども園等)	1,685,903	396,148	338,336	17,706	933,713
施設型給付等 施設型給付(私立幼稚園)	86,558	21,859	26,345	0	38,354
地域型保育給付等 小規模保育事業等	251,590	69,614	31,355	17,451	133,170
地域型保育給付等 家庭的保育事業	17,452	8,173	3,642	0	5,637
地域型保育給付等 居宅訪問型保育事業	152,775	71,032	57,777	0	23,966
地域型保育給付等 事業所内保育事業	159,158	66,697	35,352	0	57,109
地域子ども・子育て支援事業					
延長保育事業	905,615	44,612	44,612	0	816,391
一時保育事業	206,194	14,414	14,414	0	177,366
定期保育事業	121,734	4,816	37,927	0	78,991
病児・病後児保育事業	101,197	22,336	22,336	870	55,655
学童クラブ	1,074,888	78,001	147,397	128,862	720,628
ひろば型一時保育事業	5,510	1,006	1,006	0	3,498
ファミリーサポート事業	24,452	7,453	7,453	0	9,546
子どもショートステイ	19,286	1,936	4,266	0	13,084
地域子育て支援センターの運営	18,035	6,010	6,010	0	6,015
北山伏子育て支援協働事業	10,979	3,460	3,460	0	4,059
子育て支援者養成事業	1,069	356	356	0	357
家庭訪問型子育てボランティア推進事業	3,742	1,247	1,247	0	1,248
妊婦健康診査等(健康費)	248,173	0	0	0	248,173
すくすく赤ちゃん訪問事業(健康費)	19,340	4,297	4,297	0	10,746

計
7,460,277

保育サービス基盤整備

単位：千円

事業名等	事業費	国庫支出金	都支出金	その他	一般財源 (消費税引上分の 一部を充当)
保育所建設事業助成	1,210,936	96,149	690,295	0	424,492
					計
					424,492

障害者福祉サービス利用者の負担軽減

49,649 千円

◇ 障害福祉サービス等の利用者負担額軽減

31,810 千円

障害福祉サービス、補装具費及び地域生活支援事業の一部並びに、障害児通所支援の利用者負担については、定率負担を10%から3%に減額し、福祉ホームや地域活動支援センターについては、利用料を無料とする軽減策を、第1期新宿区障害児福祉計画・第5期新宿区障害福祉計画の期間（平成30年度～32年度）も継続します。

◇ 区立障害者通所施設で提供する給食の食費負担軽減

17,839 千円

区立の障害者（児）通所施設における給食費の利用者負担軽減策を、第1期新宿区障害児福祉計画・第5期新宿区障害福祉計画の期間（平成30年度～32年度）も継続します。

- ・障害者福祉センター等 条例本則の給食費 一食650円→370円
- ・子ども総合センター 条例本則の給食費 一食550円→270円

地方税財源の確保に向けて

「地方創生の推進」と「税源偏在是正」の名のもと、地方法人課税の一部国税化や地方消費税の清算基準の見直し、ふるさと納税等の不合理な税制改正等により、特別区の貴重な税源は一方的に奪われています。

こうした不合理な税制改正等による特別区全体の影響額は現時点で1,300億円超、消費税率10%段階においては2,000億円に迫る規模であり、特別区における人口50万人程度の財政規模に相当する衝撃的な額です。地方税を国税化して再配分する手法は、応益負担や負担分任という地方税の本旨を無視したものです。本来、地方財源の不足や地域間の税収等の格差については、国の責任において地方交付税財源の法定率を引き上げ、調整するべきです。

特別区は、持続的な都市の発展のために取り組むべき喫緊の課題や将来的な課題が山積しています。また、地方交付税交付金の不交付団体であることから、経済危機や大規模災害により地方税等が大幅に減収する場合にも交付金等に頼らずに自らの財源で積立てた基金の活用等により対応する必要があります。備えとしての基金の増加や税収の多寡という側面にのみ焦点を当て、あたかも財源に余裕があるとする議論は容認できません。

今必要なことは、全国各地域が自らの責任で真に必要な住民サービスを提供するとともに、自治体間の積極的な交流や協働事業によって共存共栄する良好な関係構築を図ることであり、税源の奪い合いにより自治体間に不要な対立を生むような制度は認められません。今こそ、各地域を支える地方税財源の充実強化を図り、日本全体が持続可能な発展を目指すべきです。

7. 基本政策事業予算額等

単位：千円

基本政策		計画(*)	新規	拡充	
I	暮らしやすさ1番の新宿	事業数	95 (7)	14 (2)	53 (4)
		予算額	7,129,850 (587,932)	339,487 (2,956)	14,234,242 (530,980)
		特定財源	3,076,483 (472,655)	130,432	6,005,050 (426,895)
II	新宿の高度防災都市化と安全安心の強化	事業数	28	2	23
		予算額	4,690,608	37,480	1,206,426
		特定財源	2,434,260	3,426	150,565
III	賑わい都市・新宿の創造	事業数	70	11	44
		予算額	5,709,287	179,347	4,509,826
		特定財源	1,284,363	71,320	1,174,934
IV	健全な区財政の確立	事業数	18		23
		予算額	880,782		1,207,822
		特定財源	417,782		423,782
V	好感度1番の区役所	事業数	6 (1)	5 (1)	1
		予算額	60,523 (10,565)	31,360 (10,565)	150,991
		特定財源	10		92,196
合 計		事業数	217 (7)	32 (2)	144 (4)
		予算額	18,471,050 (598,497)	587,674 (13,521)	21,309,307 (530,980)
		特定財源	7,212,898 (472,655)	205,178	7,846,527 (426,895)

(注) 事業数・金額は重複しています。(計画事業・新規、拡充事業)

()は特別会計に計上されている事業数及び予算額を再掲しています。
特定財源には一般会計からの繰入金は含まれていません。

(*)事業数は予算計上された実行計画事業数です。

Ⅲ 主要施策事業

[並び順は、施策体系順：計画、その他(新規、拡充)]

1 暮らしやすさ1番の新宿

(1) 生涯にわたり心身ともに健康で暮らせる健康寿命の延伸に向けた取組の充実

単位：千円

事業名	予算額	特定財源	種別	説明
気軽に健康づくりに取り組める環境整備				
健康ポイント事業 【計画】 [健康部]	15,418	2,427 都支出金	拡充	ウォーキングポイントの付与などにより、多くの区民が健康づくりに参加する環境を整備 ・健康ポイント事業委託システム運用ポイント管理・参加状況分析等 13,083千円 ・参加規模 500人→1,500人〈拡充〉
健康費 健康推進費 健康推進事業費				
健康な食生活へのサポート 【計画】 [健康部]	2,229	0	拡充	健康的な食生活の推進 1日に必要な野菜摂取量の認知度を向上させ、健康な食生活をサポート ・簡単な野菜料理が学べる調理講座の開催 12回 1,335千円 ・普及啓発ツールの作成 402千円 ポスター、シール等 ・レシピ集の作成 4,500部 360千円 ・野菜が多く摂れるメニューを提供する場を増やす取組 132千円 リーフレットの作成 4,000部〈新規〉
健康費 健康推進費 健康推進事業費				
ウォーキングの推進 【計画】 [健康部]	9,145	7,446 都支出金	拡充 オリパラ	健康寿命の延伸を図るため、身近な運動であるウォーキングに取り組みやすい環境を整備 ・ウォーキングイベントの開催 6,073千円 年1回 規模 300人→500人〈拡充〉 ・地域における健康づくりの人材育成 439千円 ウォーキングマスター養成講座の開催 年1回 定員40人 ・ウォーキングマップの作成 1,078千円 10,000部 ・ウォーキング教室の開催 70千円 年6回→7回〈拡充〉 ・東京2020オリンピック・パラリンピックの気運醸成 1,485千円 シティウォーク参加者等へグッズ（ボトルホルダー、フェイスタオル）を配布 500人〈新規〉
健康費 健康推進費 健康推進事業費				

1 暮らしやすさ1番の新宿

(1) 生涯にわたり心身ともに健康で暮らせる健康寿命の延伸に向けた取組の充実

単位：千円

事業名	予算額	特定財源	種別	説明
高齢期の健康づくりと介護予防の推進 高齢期の健康づくりと介護予防の推進 (介護保険特別会計) 【計画】 [福祉部]	20,961	18,287 介護保険料 4,820 国庫支出金 5,188 支払基金交付金 5,659 都支出金 2,620	拡充	地域介護予防活動支援事業 介護予防に関する知識や技術の普及啓発を図るとともに、継続した介護予防活動の取組を支援 ・新宿区オリジナル筋力トレーニング「しんじゅく100トレ」の地域展開の推進 平成30年度モデル実施→新規グループ立ち上げ支援〈拡充〉 3,139千円 ・新宿いきいき体操の普及啓発 6,710千円 新宿いきいき体操サポーターによる活動支援出前講座実施 年60回程度〈新規〉 ・介護予防のための体力測定の実施 6所 2,212千円 ・高齢期の健康づくり・介護予防出前講座の実施 5,471千円 ・住民等提案型事業助成の実施 2,100千円 1団体300千円を限度に介護予防活動を実施する団体に助成 7団体 ・講演会の実施 333千円 高齢期の健康づくりと介護予防についての一般区民向け講演会の開催 保健センター2所→4所〈拡充〉
介護保険特別会計 地域支援事業費 地域支援事業費 一般介護予防事業費				
高齢期の健康づくりと介護予防の推進 (介護保険特別会計) 【計画】 [福祉部]	1,103	962 介護保険料 253 国庫支出金 273 支払基金交付金 298 都支出金 138		地域リハビリテーション活動支援事業 介護予防の取組を総合的に支援するため、リハビリテーション専門職（理学療法士等）を派遣 ・集団支援 (高齢期の健康づくり・介護予防出前講座として実施) 高齢者グループの活動場所において、日常生活上の動作等の提案・アドバイスを実施 ・個別支援 対象者の自宅において、身体状況や居住環境に対応した適切なリハビリテーション等の提案・アドバイスを実施
介護保険特別会計 地域支援事業費 地域支援事業費 一般介護予防事業費				

1 暮らしやすさ1番の新宿

(1) 生涯にわたり心身ともに健康で暮らせる健康寿命の延伸に向けた取組の充実

単位：千円

事業名	予算額	特定財源	種別	説明
高齢期の健康づくりと介護 予防の推進 【計画】 [健康部]	3,209	0	新規	健康づくりの普及啓発 ライフステージに応じた健康づくり のためにコーディネーターを配置し、 高齢期の特性に応じた総合的なフレ イル（※）予防の取組を推進 ・健康づくり・介護予防推進 コーディネーターの配置 1人〈新規〉 ※加齢に伴い、筋力や心身の活動が低下した状態
健康費 健康推進費 健康推進事業費				
生活習慣病の予防				
糖尿病予防対策の推進 【計画】 [健康部]	3,008	0	拡充	糖尿病を予防するために、糖尿病を発 症しやすい生活習慣を理解し、健康的 な生活を送ることができるよう、イベ ントや講演会を通して正しい知識を普 及啓発 ・イベントや講演会を通じた普及啓発 1,956千円 糖尿病予防啓発イベントや講演会の 開催 2所→4所〈拡充〉 ・糖尿病予防に関する啓発チラシの作成 88,000部〈拡充〉 1,052千円
健康費 健康推進費 健康推進事業費				
糖尿病性腎症等重症化予防 事業 (国民健康保険特別会計) 【計画】 [健康部]	2,593	0	新規	糖尿病で通院する患者のうち重症化す るリスクが高い者に対し、糖尿病性腎 症等の合併症の発症を防止するため、 医療機関と連携した保健指導を実施 ・対象 国民健康保険被保険者で、特定 健診受診者のうち、糖尿病性腎 症の疑いがある者 10人 ・糖尿病性腎症等重症化予防に係る保健 指導業務委託 2,555千円
国民健康保険特別会計 保健事業費 保健事業費 保健衛生普 及費				

1 暮らしやすさ1番の新宿

(1) 生涯にわたり心身ともに健康で暮らせる健康寿命の延伸に向けた取組の充実

単位：千円

事業名	予算額	特定財源	種別	説明
生活習慣病予防事業等 (がん検診) [健康部]	861,409	21,824	拡充	<p>がんの早期発見・早期治療のため、受診率向上に向けて勸奨等を実施</p> <ul style="list-style-type: none"> ・がん検診未受診者への電話勸奨委託 1,251千円〈新規〉 ・がん検診委託 <ul style="list-style-type: none"> 胃がん <ul style="list-style-type: none"> 内視鏡検査(50歳以上) 90,827千円 エックス線検査(40歳以上) 150,394千円 大腸がん(40歳以上) 138,050千円 肺がん(40歳以上) 195,464千円 子宮頸がん(20歳以上女性) 85,382千円 乳がん(40歳以上女性) 75,265千円 前立腺がん(50歳以上男性) 27,550千円 <p>健康費 健康推進費 健康推進事業費</p>
女性の健康支援				
女性の健康支援 【計画】 [健康部]	21,496	10,339		<p>生涯を通じて健康で明るく充実した日々を過ごせるよう、女性の健康づくりを推進</p> <ul style="list-style-type: none"> ・女性の健康支援に関する普及啓発 14,500千円 <ul style="list-style-type: none"> 女性の健康ハンドブックの作成 6,000部 概要版 15,000部 女性の健康週間イベントの開催 1回 ・女性の健康相談、専門相談の実施 2,508千円 <ul style="list-style-type: none"> 保健師・歯科衛生士による健康相談 45回 医師・保健師・助産師による専門相談 24回 ・女性の健康講座の開催 12回 944千円 ・自主的活動グループ支援 3,544千円 <ul style="list-style-type: none"> 乳がん体験者の会 年6回 女性の健康づくりサポーターの会 <ul style="list-style-type: none"> 協力員養成講座の開催 4回 推進員養成研修の実施 2回 ・体験・測定・情報コーナーの運営 <ul style="list-style-type: none"> 女性の健康支援員 1人配置 健康ナビ相談員 週1回配置 <p>健康費 健康推進費 健康推進事業費</p>

1 暮らしやすさ1番の新宿

(1) 生涯にわたり心身ともに健康で暮らせる健康寿命の延伸に向けた取組の充実

単位：千円

事業名	予算額	特定財源	種別	説明
こころの健康づくり				
こころの健康づくり 【計画】 [健康部]	5,313	831		<p>こころの健康についての啓発活動を進めることや関係機関等とのネットワークを強化することで、こころの病気やストレスに対処できる環境づくりを推進</p> <p>精神保健相談等</p> <ul style="list-style-type: none"> ・精神保健講演会の開催 年9回 495千円 ・精神障害者の早期発見、早期治療のため医師による相談を実施 83回 ・普及啓発リーフレット等の配布 1,722千円 <p>精神保健福祉連絡協議会の運営</p> <ul style="list-style-type: none"> ・精神保健福祉連絡協議会の開催 年2回 <p>働く人のメンタルヘルス</p> <ul style="list-style-type: none"> ・働く人のメンタルヘルスネットワーク連絡会の開催 年2回 341千円
健康費 健康推進費 ①保健所予防費 ②健康推進施設費		国庫支出金 117 都支出金 714		
精神障害者退院後支援等 [健康部]	22,596	0	拡充	<p>措置入院患者等の精神障害者が退院後に必要な医療等を継続的かつ確実に受けられるように体制を整備し、支援・相談体制を充実</p> <p>精神障害者退院後支援</p> <ul style="list-style-type: none"> ・精神保健福祉士の配置 3,465千円 新宿区保健所 1人〈新規〉 ・個別ケース検討会議 3,504千円 支援関係者で退院後支援計画作成のための検討会議を実施〈新規〉 <p>精神保健相談等</p> <ul style="list-style-type: none"> ・精神保健福祉士の配置 15,084千円 保健センター 4人(4所)〈新規〉 ・精神保健に関わる訪問相談等 543千円 60回
健康費 健康推進費 ①保健所予防費 ②健康推進施設費				

1 暮らしやすさ1番の新宿

(1) 生涯にわたり心身ともに健康で暮らせる健康寿命の延伸に向けた取組の充実

単位：千円

事業名	予算額	特定財源	種別	説明
乳幼児から始める歯と口の健康づくり				
乳幼児から始める歯と口の健康づくり 【計画】 [健康部] 健康費 健康推進費 健康推進事業費	31,095	1,069 国庫支出金		<p>子どもの歯科保健を支える環境を整備</p> <ul style="list-style-type: none"> ・フッ化物歯面塗布事業委託 30,406千円 対象：3歳から6歳児 約6,100人 実施回数：年2回 ・デンタルサポーター研修会の開催 年3回 462千円 ・健康教育の実施 225千円 保育園や幼稚園等の家族向けに健康教育用リーフレットを作成 ・養護教諭への実態把握調査の実施 2千円
その他				
自殺総合対策 [健康部] 健康費 健康推進費 健康推進事業費	14,252	8,298 都支出金	拡充	<p>若年層の自殺死亡率が高い傾向にあることを踏まえ、自殺予防に向け若年層への支援を強化</p> <ul style="list-style-type: none"> ・相談窓口自動案内 2,107千円 区内からインターネットで自殺に関する言葉を検索した人に連動広告を掲載し、悩みをフローチャート式に選択することで最適な相談先を案内〈新規〉 ・インターネット・ゲートキーパー事業 3,300千円 相談窓口自動案内と連動し、自殺リスクの高い人に対して、24時間、メールで相談を実施〈新規〉 ・専門職員向け研修 110千円 保健師、看護師、精神保健福祉士等、自殺リスクのある若者に接する可能性がある職員向けの研修を実施〈新規〉 ・若者自身が身近な相談者になる「ユースゲートキーパー」育成事業 6,083千円 若者同士が支え合える環境作りのために、学生（主に区内の大学生）を対象としたゲートキーパー養成研修を実施 500人〈新規〉 ・相談窓口周知用冊子等の配付 1,000千円 冊子 16,000部 ポケットティッシュ 35,000個

1 暮らしやすさ1番の新宿

(2) 住み慣れた地域で暮らし続けられる地域包括ケアシステムの推進

単位：千円

事業名	予算額	特定財源	種別	説明
高齢者総合相談センターの機能及び在宅療養支援体制の充実 高齢者総合相談センターの機能の充実 (介護保険特別会計) 【計画】 [福祉部] 介護保険特別会計 地域支援事業費 地域支援事業費 包括的支援等事業費	483,367	389,085 介護保険料 109,941 国庫支出金 186,096 都支出金 93,048	拡充	高齢者総合相談センター事業 高齢者が住み慣れた地域で安心して暮らしていくことができるよう総合相談支援業務を行うとともに、地域包括ケアシステム実現のためのネットワークを強化 ・ 高齢者総合相談センター10所の運営 基幹型(区役所内)1所 委託型9所 474,810千円 ・ 相談体制の充実 基幹型高齢者総合相談センター 相談員(主任介護支援専門員)の追加配置 1人(拡充) 3,147千円 委託型高齢者総合相談センター 副管理者の配置 9所 3,888千円 ・ 高齢者総合相談センター周知用リーフレット等の作成 1,522千円 ・ ネットワーク会議等の開催・参加 520回→540回(拡充)
高齢者総合相談センターの機能の充実 【計画】 [福祉部] 福祉費 高齢者福祉費 高齢者福祉事業費	23,936	14,034 使用料及び手数料 2,141 都支出金 11,893		高齢者総合相談センターの機能の充実 高齢者総合相談センターの相談体制を整備し、相談機能を充実 ・ 相談体制の整備 基幹型高齢者総合相談センター(区役所)の人員体制 8人 地域の委託型高齢者総合相談センター9所の人員体制 10~13人

1 暮らしやすさ1番の新宿

(2) 住み慣れた地域で暮らし続けられる地域包括ケアシステムの推進

単位：千円

事業名	予算額	特定財源	種別	説明
在宅医療・介護連携ネットワークの推進 【計画】 [健康部]	15,062	10,473		在宅医療・介護連携の推進 在宅医療と介護を一体的に提供できるよう、病院、診療所、歯科診療所、薬局等の医療ネットワークを構築するとともに、ケアマネジャー、介護サービス事業担当者等を含めた多職種連携を推進 ・ICTシステムを活用した在宅医療・介護連携推進 3,341千円 患者の医療情報等を共有し、複数主治医体制を図り、切れ目のない在宅医療体制を構築 ・在宅歯科医療の推進 3,907千円 連携会議 1回×2団体、研修会 1回 相談窓口の設置 週1回×2団体 在宅歯科相談員の配置 48回×2団体 コーディネーター(※)の配置 25回×2団体 ・薬剤師の在宅医療への参加促進 1,265千円 連携会議 2回、研修会 2回 ・在宅医療・介護の人材育成 1,567千円 多職種連携研修会等を実施 (月1回) ・在宅医療相談窓口、がん療養相談窓口の運営 256日 4,762千円 ・在宅療養シンポジウムの開催 220千円 年1回 ※コーディネーター 在宅歯科医療のコーディネートを行う 歯科医師
在宅医療・介護連携ネットワークの推進 (介護保険特別会計) 【計画】 [福祉部]	24,254	19,523	拡充	在宅医療・介護連携推進事業 ・在宅医療・介護資源リスト(マップ)作成による情報発信 12,916千円 情報の更新(隔年実施)〈拡充〉 ・在宅医療と介護の交流会等の実施 440千円
健康費 健康推進費 健康推進総務費 介護保険特別会計 地域支援事業費 地域支援事業費 包括的支援等事業費		都支出金 介護保険料 5,516 国庫支出金 9,338 都支出金 4,669		

1 暮らしやすさ1番の新宿

(2) 住み慣れた地域で暮らし続けられる地域包括ケアシステムの推進

単位：千円

事業名	予算額	特定財源	種別	説明
<p>高齢者を地域で支えるしくみづくり</p> <p>「地域の活力」を生かした高齢者を支えるしくみづくり (介護保険特別会計) 【計画】 [福祉部]</p> <p>介護保険特別会計 地域支援事業費 地域支援事業費 包括的支援等事業費</p>	39,479	<p>31,778</p> <p>介護保険料 8,979 国庫支出金 15,199 都支出金 7,600</p>		<p>生活支援体制整備事業</p> <p>新宿区社会福祉協議会及び高齢者総合相談センター等と連携しながら、住民主体による生活支援の充実など、地域支え合いのしくみづくりを推進</p> <ul style="list-style-type: none"> ・新宿区社会福祉協議会に生活支援コーディネーターを1人配置 ・地域の委託型高齢者総合相談センター9所すべてに生活支援担当者を1人配置 ・生活支援体制整備協議会を運営 ・通いの場等運営支援 高齢者を地域で支える担い手等に対し、活動の立ち上げから継続までの包括的な支援を実施 ・地域団体の場の確保支援 区内の民間事業者などに空きスペースの提供を呼びかけ、地域で活動を行う団体が、活動場所を安定的に確保できるよう支援
<p>「地域の活力」を生かした高齢者を支えるしくみづくり 【計画】 [福祉部]</p> <p>福祉費 高齢者福祉費 高齢者福祉事業費</p>	14,616	7,308		<p>一人暮らし高齢者への情報紙の訪問配布</p> <p>高齢者の孤独死防止を図るため、民生委員や関係機関等と連携して高齢者の見守りを実施</p> <ul style="list-style-type: none"> ・情報紙「ぬくもりだより」の訪問配布 民生委員による訪問配布・実態調査 年2回 委託法人による訪問配布 年22回 毎月1日及び15日発行 <p>都支出金</p>

1 暮らしやすさ1番の新宿

(2) 住み慣れた地域で暮らし続けられる地域包括ケアシステムの推進

単位：千円

事業名	予算額	特定財源	種別	説明
<p>「地域の活力」を生かした高齢者を支えるしくみづくり 【計画】 [福祉部]</p> <p>福祉費 高齢者福祉費 高齢者福祉事業費</p>	7,075	2,810	都支出金	<p>介護支援ボランティア・ポイント</p> <p>対象のボランティア活動（6活動）にポイントを付与（18歳以上）</p> <ul style="list-style-type: none"> ・上限額 年間50ポイント5,000円 ・対象活動 6活動 <ul style="list-style-type: none"> 介護者家族会の運営活動 認知症介護者家族会の運営活動 地域安心カフェの運営活動 区内介護保険施設等でのボランティア活動 地域見守り協力員活動 ちょこっと・暮らしのサポート事業の無償活動（高齢者を対象とした活動） ・新宿区社会福祉協議会委託事業
<p>「地域の活力」を生かした高齢者を支えるしくみづくり 【計画】 [福祉部]</p> <p>福祉費 高齢者福祉費 高齢者福祉事業費</p>	22,527	11,263	都支出金	<p>地域見守り協力員</p> <p>一人暮らし等の高齢者に対して、安否の確認と孤独感の解消を図るため、ボランティアが定期的に見守り・声かけ訪問を実施</p> <ul style="list-style-type: none"> ・地域見守り協力員（ボランティア）の訪問 月2回程度 ・新宿区社会福祉協議会委託事業
<p>「地域の活力」を生かした高齢者を支えるしくみづくり 【計画】 [福祉部]</p> <p>福祉費 高齢者福祉費 高齢者福祉事業費</p>	220	110	都支出金	<p>地域安心カフェ</p> <p>一人暮らし高齢者、認知症高齢者及びその介護者等が気軽に交流や相談できる地域安心カフェの運営を支援</p> <ul style="list-style-type: none"> ・研修等を通じた地域安心カフェへの運営支援 ・区内8所
<p>「地域の活力」を生かした高齢者を支えるしくみづくり 【計画】 [福祉部]</p> <p>福祉費 高齢者福祉費 高齢者福祉事業費</p>	2,123	1,061	都支出金	<p>高齢者見守りキーホルダー事業</p> <p>登録番号や高齢者総合相談センターの連絡先を表示したキーホルダーやシールを希望する高齢者へ配布し、緊急時の迅速な身元確認につなげ、高齢者とその家族の不安を解消</p> <ul style="list-style-type: none"> ・対象 外出に不安がある65歳以上の高齢者 ・配布物 キーホルダー 2,000個 シール 20,000枚

1 暮らしやすさ1番の新宿

(2) 住み慣れた地域で暮らし続けられる地域包括ケアシステムの推進

単位：千円

事業名	予算額	特定財源	種別	説明
<p>「地域の活力」を生かした高齢者を支えるしくみづくり 【計画】 [福祉部]</p> <p>福祉費 高齢者福祉費 高齢者福祉事業費</p>	1,578	788	拡充	<p>高齢者見守り登録事業等</p> <p>民間事業者等の「地域の活力」を生かした高齢者の見守り体制の構築等により、地域における支え合いを充実</p> <ul style="list-style-type: none"> ・高齢者見守り登録事業者による見守り ・熱中症予防パンフレット及び高齢者見守り啓発チラシの作成・配布 ・75歳以上高齢者の安否確認の実施 3年に1回実施 〈拡充〉
<p>「地域支え合い活動」の推進 【計画】 [福祉部]</p> <p>福祉費 高齢者福祉費 高齢者福祉施設費</p>	19,426	11,604		<p>地域支え合い支援事業</p> <p>高齢者が自立した日常生活を営むことができるよう、薬王寺地域ささえあい館を拠点として、「地域支え合い活動」を支援するため各種事業を実施</p> <ul style="list-style-type: none"> ・地域ささえあい館活動支援員を1人配置 活動に関する相談・支援 活動を担う人材及び団体の育成 活動の普及啓発等 地域ネットワークの構築 ・「地域支え合い活動」推進のための各種講座の実施 健康寿命の延伸に資する講座 地域の担い手の育成に関する講座 活動団体への支援に関する講座
<p>介護保険サービスの基盤整備</p>				
<p>地域密着型サービスの整備 【計画】 [福祉部]</p> <p>福祉費 高齢者福祉費 高齢者福祉総務費</p>	79,304	69,152		<p>小規模多機能型居宅介護施設等 民設民営方式により整備を推進</p> <ul style="list-style-type: none"> ・民有地公募による整備1所 79,304千円 開設：公募のため未定 定員：登録29人以内、通い18人以内、 宿泊9人以内

1 暮らしやすさ1番の新宿

(2) 住み慣れた地域で暮らし続けられる地域包括ケアシステムの推進

単位：千円

事業名	予算額	特定財源	種別	説明
地域密着型サービスの整備 【計画】 [福祉部] 福祉費 高齢者福祉費 高齢者福祉総務費	387,534	372,200 都支出金		認知症高齢者グループホーム 民設民営方式により整備を推進 ・ 民有地公募による整備2所 387,534千円 開設：公募のため未定 定員：1所あたり27人以内 (9人×3ユニット以内)
地域密着型サービスの整備 【計画】 [福祉部] 福祉費 高齢者福祉費 高齢者福祉総務費	1,060	0	新規	整備事業者の選定 国有地を活用した民設民営方式による地域密着型サービス基盤整備のための事業者選定 ・ 整備概要（払方町国有地の活用） 住所：払方町35-1 開設：2022年4月（予定） 定員：提案による 認知症高齢者グループホーム 18人（2ユニット） 小規模多機能型居宅介護 登録29人以内、通い18人以内、 宿泊9人以内 併設施設：障害者グループホーム（短期入所を含む）20人（2ユニット） （提案による）
介護従事職員宿舍借り上げ 支援事業 [福祉部] 福祉費 社会福祉費 社会福祉総務費	9,996	4,998 都支出金	新規	民間地域密着型サービス事業所の介護従事職員の宿舍借り上げに要する経費への助成 ・ 対象事業所 区内民間地域密着型サービス事業所で、福祉避難所の指定を受ける事業所 ・ 対象職員 サービス事業所が借り上げる宿舍に災害時対応要員として入居する介護職員等 ・ 補助額 一戸あたり月額82,000円×7/8 ＊4年間を上限 ＊1事業所4戸を上限 申請戸数に応じ、予算の範囲内で補助額を調整

1 暮らしやすさ1番の新宿

(2) 住み慣れた地域で暮らし続けられる地域包括ケアシステムの推進

単位：千円

事業名	予算額	特定財源	種別	説明
介護人材確保・育成支援 [福祉部]	14,168	10,623	拡充	区内の介護保険サービスの質の向上を図るため、介護人材の確保及び育成支援を実施 ・介護人材入門的研修 2,416千円〈新規〉 福祉に興味がある介護未経験の区民を対象として、介護の仕事の魅力・やりがいを紹介する講座、入門的研修及び就職相談会を実施 介護の仕事の魅力・やりがいを紹介する講座 50人×2回 開催時期：2019年10月予定 介護に関する入門的研修 50人程度 開催時期：2019年10月～11月予定 6日間（計24時間） 就職相談会 1回 開催時期：研修最終日 参加企業：区内介護保険サービス事業所 15～20法人程度募集
福祉費 社会福祉費 社会福祉総務費				
認知症高齢者への支援体制の充実				
認知症高齢者への支援体制の充実 (介護保険特別会計) 【計画】 [福祉部]	16,175	13,020		認知症総合支援事業 認知症高齢者とその家族に早期に関わるための支援体制を構築するとともに、認知症にかかる医療と福祉・介護の連携を強化 ・「認知症初期集中支援チーム」による支援 11,876千円 医療と福祉・介護の専門職で構成される地域の委託型高齢者総合相談センターの「認知症初期集中支援チーム」による初期支援の実施 ・認知症医療・地域福祉連携強化事業 4,221千円 認知症保健医療福祉ネットワーク連絡会の開催 認知症サポート医による高齢者総合相談センター支援
介護保険特別会計 地域支援事業費 地域支援事業費 包括的支援等事業費		介護保険料 3,679 国庫支出金 6,227 都支出金 3,114		

1 暮らしやすさ1番の新宿

(2) 住み慣れた地域で暮らし続けられる地域包括ケアシステムの推進

単位：千円

事業名	予算額	特定財源	種別	説明
認知症高齢者への支援体制の充実 【計画】 [福祉部] 福祉費 高齢者福祉費 高齢者福祉事業費	7,027	7,013	拡充	認知症高齢者支援の推進 高齢者が認知症になっても住み慣れた地域で安心して暮らし続けられるよう、認知症高齢者や介護家族の支援を推進 ・ 認知症サポーターの養成 年1,500人 ・ 認知症診療連携マニュアルの作成 (3年に1回作成) <拡充> ・ 地域版認知症ケアパス(※)の普及 ・ もの忘れ相談の実施 24回 ・ 認知症相談の実施 18回 ・ 認知症サポーター活動の推進 ・ 認知症の正しい理解に向けた普及啓発 ・ 認知症介護者相談の実施 12回 ※認知症ケアパス・・・ 認知症の症状の進行に合わせ、いつ、どこで、どのような医療・介護サービスを受けることができるかを示すもの
認知症高齢者への支援体制の充実 【計画】 [福祉部] 福祉費 高齢者福祉費 高齢者福祉事業費	30,694	15,780		一人暮らし認知症高齢者への生活支援サービス ヘルパーを派遣し、一人暮らしの認知症高齢者を重点的に支援 ・ 対象 一人暮らしの65歳以上の高齢者で、認知症高齢者の日常生活自立度Ⅱ以上の者 ・ 内容 家事援助と身体介護を一体的に提供
その他				
新宿区シルバー人材センター運営助成等 [福祉部] 福祉費 高齢者福祉費 高齢者福祉総務費	132,148	14,995	拡充	高齢者の就業機会の増進及び生きがいを目的とする「シルバー人材センター」への運営助成 ・ 労働者派遣事業の実施(新規) 就業機会の拡大
1 暮らしやすさ1番の新宿 (2) 住み慣れた地域で暮らし続けられる地域包括ケアシステムの推進に 該当する計画事業(再掲)				
高齢期の健康づくりと介護予防の推進				(41頁)
高齢者や障害者等の住まい安定確保				(92頁)

1 暮らしやすさ1番の新宿

(3) 障害者がいきいきと暮らし続けられる環境の整備

単位：千円

事業名	予算額	特定財源	種別	説明
障害者グループホームの設置促進				
障害者グループホームの設置促進 【計画】 [福祉部]	783	0	新規	障害者グループホーム等整備事業者の選定 障害者の地域での生活を支援するため、民設民営方式による整備事業者の選定 ・整備概要（払方町国有地の活用） 住所：払方町35-1 開設：2022年4月（予定） 定員：提案による（予定定員20人） 障害者グループホーム（短期入所を含む） 20人（2ユニット） 併設施設：（定員は予定・提案による） 認知症高齢者グループホーム 18人（2ユニット） 小規模多機能型居宅介護 登録29人以内、通い18人以内、宿泊9人以内
福祉費 障害者福祉費 障害者福祉総務費				
障害を理由とする差別の解消の推進				
障害を理由とする差別の解消の推進 【計画】 [福祉部]	12,073	5,000	拡充 オリ パラ	障害者差別解消の推進 関係機関により構成する協議会の運営、区民への啓発活動、障害者への合理的配慮のための全庁的な取組を推進 ・障害者差別解消支援地域協議会の開催 年4回開催予定 448千円 ・職員研修の実施 306千円 ・バリアフリーマップの刷新〈拡充〉 11,319千円 東京2020オリンピック・パラリンピックを見据え、閲覧者の利便性を向上 スマートフォン対応 ルート検索機能追加 多機能トイレ等の設備検索機能追加 英語版マップの作成 等
福祉費 障害者福祉費 障害者福祉総務費		都支出金		

1 暮らしやすさ1番の新宿

(3) 障害者がいきいきと暮らし続けられる環境の整備

単位：千円

事業名	予算額	特定財源	種別	説明
障害を理由とする差別の解消の推進 【計画】 [福祉部] 福祉費 障害者福祉費 障害者福祉事業費	16,282	国庫支出金 8,141 都支出金 4,070		障害者地域生活支援事業 (意思疎通支援) 障害特性に応じたコミュニケーション支援等を充実 ・手話通訳者等派遣業務 10,813千円 ・手話通訳者選考試験等の実施 347千円 ・視覚障害者・聴覚障害者交流コーナー支援業務 5,122千円
障害を理由とする差別の解消の推進 【計画】 [福祉部] 福祉費 障害者福祉費 障害者福祉事業費	5,292	国庫支出金 2,646 都支出金 1,323	拡充 オリパラ	障害者地域生活支援事業 (理解促進研修・啓発) 障害のある人とない人との相互理解を深めるため、障害者週間(12月3日(火)～12月9日(月))を中心に啓発事業を実施 ・新宿区内障害者福祉施設共同バザール 4,861千円 会場：新宿駅西口広場 期間：12月3日(火)から9日(月)のうち2日間(予定) 内容：障害者が作成した作品の展示・販売等 障害疑似体験 パラスポーツ体験、選手等による講演(回数、内容等を充実)〈拡充〉 ・障害者作品展 会場：ギャラリーオーガードみるっく 期間：11月下旬から約1か月間 内容：障害者が作成した作品の展示 ・障害者週間パネル展 101千円 会場：本庁舎1階ロビー 期間：障害者週間を含む10日間 内容：啓発パネルの作成・展示 ・障害理解啓発映像の放映 330千円 放映期間：4か月→12か月〈拡充〉

1 暮らしやすさ1番の新宿

(3) 障害者がいきいきと暮らし続けられる環境の整備

単位：千円

事業名	予算額	特定財源	種別	説明
障害者差別解消の推進 [福祉部]	750	561	拡充 オリ パラ	パラリンピックを契機として、障害者とのコミュニケーションのきっかけを学ぶことにより、差別解消を促進するとともに、障害者スポーツを通じた障害者の社会参加や、障害理解についての啓発を促進
福祉費 障害者福祉費 障害者福祉総務費		国庫支出金 374 都支出金 187		・サービス介助基礎研修 587千円〈新規〉 介助の基礎を学ぶことのできる研修を開催し、受講者に修了証を交付 区内在住・在勤・在学の16歳以上 100人（25人×4回） ・パラリンピック気運醸成のための講演会 163千円〈新規〉 障害者スポーツを通じた障害者の社会参加や、障害理解啓発に焦点を当てた講演会を実施 参加者：200人程度を想定
区立障害者福祉施設の機能の充実				
区立障害者福祉施設の機能の充実 【計画】 [福祉部]	69,588	67,021	拡充	あゆみの家（設備整備） 障害の重度化・高齢化への対応及び特別支援学校卒業生の進路先確保のため、生活介護事業の定員拡充及び医療的ケアが必要な者の受け入れ体制を強化するための改修工事を実施
福祉費 障害者福祉費 障害者福祉施設費		都支出金 19,770 繰入金 47,251		・事務室及び活動室の内部改修工事等 定員：生活介護45人→55人 うち、重症心身障害者通所事業 5人 （定員拡充は2020年度～）

1 暮らしやすさ1番の新宿

(3) 障害者がいきいきと暮らし続けられる環境の整備

単位：千円

事業名	予算額	特定財源	種別	説明
新宿福祉作業所 (管理運営費) [福祉部] 福祉費 障害者福祉費 障害者福祉施設費	72,321	0	拡充	多機能型事業所として、生活介護事業を実施 定員：就労継続支援B型75人 →就労継続支援B型50人、生活介護25人〈拡充〉 計75人
高田馬場福祉作業所 (管理運営費) [福祉部] 福祉費 障害者福祉費 障害者福祉施設費	112,713	0	拡充	多機能型事業所として、生活介護事業を実施 定員：就労継続支援B型60人 →就労継続支援B型50人、生活介護15人〈拡充〉 計65人
その他				
障害者自立支援ネットワーク (ネットワークの運営) [福祉部] 福祉費 障害者福祉費 障害者福祉総務費	340	170	拡充	障害者（児）が地域で自立した生活を送るため、関係機関等の効果的な連携を確保するとともに、課題の共有化と支援に向けた協議を実施する関係機関連絡会を開催 ・医療的ケア児支援関係機関連絡会〈新規〉 年4回実施 (うち1回は、医師等による研修会) ・参加関係機関等 保健医療機関、障害福祉関係事業所、障害者団体、教育機関、区関係各課 等

1 暮らしやすさ1番の新宿
 (4) 安心できる子育て環境の整備

単位：千円

事業名	予算額	特定財源	種別	説明
着実な保育所待機児童対策等の推進 着実な保育所待機児童対策等の推進 【計画】 [子ども家庭部]	1,210,936	786,444	拡充	保育所建設事業助成等 地域の保育ニーズを踏まえた「子ども・子育て支援事業計画」に基づき、保育所を整備 ・市街地再開発に伴う私立保育所整備 (四谷駅前地区) 158,478千円 定員 30人 特別保育 延長保育 一時保育 障害児保育 開設予定 2020年度 ・賃貸物件を活用した私立保育所(5所) 1,050,324千円 定員 45人、50人×2所、67人、71人 特別保育 延長保育 一時保育 障害児保育 開設予定 2020年4月 ・選定経費等 2,134千円
子ども家庭費 子ども家庭費 子ども家庭総務費		国庫支出金 96,149 都支出金 690,295		

1 暮らしやすさ1番の新宿
 (4) 安心できる子育て環境の整備

単位：千円

事業名	予算額	特定財源	種別	説明
放課後の居場所の充実				
放課後の居場所の充実 【計画】 [子ども家庭部]	661,197	71,719	拡充	<p>放課後子どもひろば</p> <p>小学生の放課後の居場所づくりを推進</p> <p>・学童クラブ機能付放課後子どもひろば (ひろばプラス) 23所→24所〈拡充〉</p> <p>平日 放課後～午後7時 学校休業日 午前8時～午後7時 出欠確認や利用時間の管理 連絡帳を使用した家庭との連絡 希望者への個人面談・おやつを提供</p> <p>(津久戸・江戸川・市谷・愛日・早稲田・鶴巻・余丁町・四谷・四谷第六・花園・戸塚第一・落合第一・落合第二・落合第三・落合第四・落合第六・淀橋第四・柏木・西新宿・西戸山・東戸山・戸塚第二・落合第五・生込仲之)</p> <p>※下線部が平成31年度から学童クラブ機能付放課後子どもひろばに移行</p>
子ども家庭費 子ども家庭費 子ども家庭事業費		都支出金		
放課後の居場所の充実 【計画】 [子ども家庭部]	1,074,888	354,260	拡充	<p>学童クラブ</p> <p>小学生の放課後の居場所づくりを推進</p> <p>事業助成 39,350千円 ・民間学童クラブ運営費助成 3所</p> <p>事業委託 1,001,715千円 ・児童指導業務委託 27所 中町学童クラブ 定員40人 →細工町学童クラブ 定員100人〈拡充〉 ・事業者準備委託 9所 ・業務委託プロポーザル実施 9所</p> <p>管理運営 33,823千円 ・学童クラブ9所の維持管理費</p>
子ども家庭費 子ども家庭費 子ども家庭事業費		分担金及び負担金 128,862 国庫支出金 78,001 都支出金 147,397		

1 暮らしやすさ1番の新宿
 (4) 安心できる子育て環境の整備

単位：千円

事業名	予算額	特定財源	種別	説明
地域における子育て支援サービスの推進				
地域における子育て支援サービスの推進 【計画】 [子ども家庭部]	336,791	66,585	拡充	<p>乳幼児から中高生等の居場所を整備するとともに、子育ての悩みや不安を相談できる体制を推進</p> <p>子ども総合センター(管理運営費) 143,681千円</p> <p>子ども家庭支援センター(管理運営費) 193,110千円</p> <ul style="list-style-type: none"> ・利用者支援事業の実施 ・子育て支援講座の実施 <ul style="list-style-type: none"> ノーバディズパーフェクト(※1) 3所→4所(拡充) ベビープログラム(※2) 3所→4所(拡充) ・小学校低学年のための学習支援の実施 5所×48回 ・育児支援家庭訪問事業(拡充) 産後支援に加え、産前支援を新たに実施 対象者：妊婦 利用料：1,000円 (生活保護世帯等は減免) 内容：買い物、掃除等の家事、保育園等への送迎等 <p>※1 同年代の子どもを持つ親が、子育ての悩みや不安を参加者同士で話し合い、自分にあった子育て方法を学ぶ講座</p> <p>※2 0歳児を初めて育てる母親を対象とした子育て支援講座</p> <p>使用料及び手数料 189 国庫支出金 30,891 都支出金 31,303 諸収入 4,202</p> <p>子ども家庭費 子ども家庭費 子ども家庭施設費</p>

1 暮らしやすさ1番の新宿
 (4) 安心できる子育て環境の整備

単位：千円

事業名	予算額	特定財源	種別	説明
地域における子育て支援サービスの推進 【計画】 [子ども家庭部] 子ども家庭費 子ども家庭費 子ども家庭事業費	19,286	6,202 国庫支出金 1,936 都支出金 4,266		子どもショートステイ 保護者に強い育児疲れ等が見られる要支援家庭を対象としたショートステイ事業及びトワイライトステイ事業を実施 ・従来型子どもショートステイ 12,892千円 1人1泊3,000円（生活保護世帯等は減免） 中学校就学前児童 年間延745人 ・要支援家庭向け子どもショートステイ 5,690千円 定員1人 利用料 無料 小学校就学前児童 年間延150人 ・トワイライトステイ事業 704千円 1人1日2,000円（生活保護世帯等は減免） 利用時間17時～22時 中学校就学前児童 年間延140人
保育所への保育委託等（私立保育所等委託） [子ども家庭部] 子ども家庭費 子ども家庭費 子ども家庭事業費	4,334,723	2,747,884 分担金及び負担金 756,131 国庫支出金 1,367,085 都支出金 624,668	拡充	私立保育所等委託 新規開設等による定員の増 304人 【新規開設】242人 （仮称）小学館アカデミー飯田橋 ガーデン保育園 60人 （仮称）アスク北新宿保育園 72人 （仮称）クオリスキッズおおくぼ保育園 60人 （仮称）キッズガーデン新宿西落合 50人 【認証保育所から認可保育所へ移行】 （仮称）フロンティアキッズ新宿 48人 【定員拡充】14人 ほっぺるランド牛込 7人 (108人→115人) 下落合そらいろ保育園 3人 (80人→83人) ほっぺるランド上落合 4人 (80人→84人)

1 暮らしやすさ1番の新宿
 (4) 安心できる子育て環境の整備

単位：千円

事業名	予算額	特定財源	種別	説明
保育所への保育委託等 (障害児保育利用) [子ども家庭部] 子ども家庭費 子ども家庭費 子ども家庭事業費	225,336	0	拡充	障害児保育利用 ・新規開設等による定員の増 10人 【新規開設】8人(各園2人) (仮称)小学館アカデミー飯田橋 ガーデン保育園 (仮称)アスク北新宿保育園 (仮称)クオリスキッズおおくぼ保育園 (仮称)キッズガーデン新宿西落合 【認証保育所から認可保育所へ移行】2人 (仮称)フロンティアキッズ新宿
子ども園等への施設型給付等 [子ども家庭部] 子ども家庭費 子ども家庭費 子ども家庭事業費	1,685,903	752,190	拡充	子ども園等への施設型給付等 ・新規開設等による定員の増 235人 【新規開設】 (仮称)認定こども園新宿ベアーズ 92人 (うち、障害児保育 2人) 【認可保育所から認定こども園へ移行】 (仮称)しんじゅくいるまこども園 143人 (うち、障害児保育 2人)
地域子ども・子育て支援事業(延長保育事業) [子ども家庭部] 子ども家庭費 子ども家庭費 子ども家庭事業費	905,615	89,224	拡充	延長保育事業 ・新規開設等による実施園の増 各園2時間 【新規開設】 (仮称)小学館アカデミー飯田橋 ガーデン保育園 (仮称)アスク北新宿保育園 (仮称)クオリスキッズおおくぼ保育園 (仮称)キッズガーデン新宿西落合 (仮称)認定こども園新宿ベアーズ 【認証保育所から認可保育所へ移行】 (仮称)フロンティアキッズ新宿

1 暮らしやすさ1番の新宿
 (4) 安心できる子育て環境の整備

単位：千円

事業名	予算額	特定財源	種別	説明
地域子ども・子育て支援事業（一時保育事業） [子ども家庭部] 子ども家庭費 子ども家庭費 子ども家庭事業費	206,194	28,828 国庫支出金 14,414 都支出金 14,414	拡充	一時保育事業 ・新規開設等による実施園（空き利用型）の増 6人 【新規開設】5人（各園1人） （仮称）小学館アカデミー飯田橋ガーデン保育園 （仮称）アスク北新宿保育園 （仮称）クオリスキッズおおくぼ保育園 （仮称）キッズガーデン新宿西落合 （仮称）認定こども園新宿ベアーズ 【認証保育所から認可保育所へ移行】1人 （仮称）フロンティアキッズ新宿
地域子ども・子育て支援事業（定期保育事業） [子ども家庭部] 子ども家庭費 子ども家庭費 子ども家庭事業費	121,734	42,743 国庫支出金 4,816 都支出金 37,927	拡充	定期保育事業 ・新規開設による定員の増（空き保育室型定期保育）30人 【新規開設】30人（各園6人） （仮称）小学館アカデミー飯田橋ガーデン保育園 （仮称）アスク北新宿保育園 （仮称）クオリスキッズおおくぼ保育園 （仮称）キッズガーデン新宿西落合 （仮称）認定こども園新宿ベアーズ
子どもから若者までの切れ目のない支援の充実				
子どもから若者までの切れ目のない支援の充実 【計画】 [子ども家庭部] 子ども家庭費 子ども家庭費 子ども家庭総務費	1,133	70 諸収入		子ども家庭・若者サポートネットワーク ・子ども・若者を支援するネットワークの運営 代表者会議（年2回） 部会（全5部会） 虐待防止等部会、 子ども学校サポート部会、 発達支援部会、若者自立支援部会、 事例検討部会

1 暮らしやすさ1番の新宿
 (4) 安心できる子育て環境の整備

単位：千円

事業名	予算額	特定財源	種別	説明
子どもから若者までの切れ目のない支援の充実 【計画】 [子ども家庭部] 子ども家庭費 子ども家庭費 子ども家庭総務費	234	0		子ども・若者総合相談 ・子ども・若者に関する総合的な相談窓口の運営 ・リーフレットの作成 6,000部
「子どもから若者までの切れ目のない支援の充実」に関連する計画事業（再掲）				
だれもが地域でいきいきと暮らせるための就労支援の推進				(92頁)
発達に心配のある児童への支援の充実				
発達に心配のある児童への支援の充実 【計画】 [子ども家庭部] 子ども家庭費 子ども家庭費 子ども家庭施設費	124,572	59,415 使用料及び手数料 44,218 国庫支出金 148 都支出金 14,508 諸収入 541		発達支援 発達に心配のある児童の総合的な相談と支援を実施 ・0歳～18歳未満の児童への発達相談の実施 ・児童発達支援・放課後等デイサービスの実施 ・ペアレントメンター（※）の育成・活用 10人程度 ・きょうだい児の預かり保育の実施 年30回 ※発達障害児の子育て経験のある保護者で、発達障害についての研修を受講された方
発達に心配のある児童への支援の充実 【計画】 [子ども家庭部] 子ども家庭費 子ども家庭費 子ども家庭施設費	3,106	1,553	都支出金	在宅児等訪問支援 ・区内在住の障害乳幼児等（0歳～学齢前）への訪問による療育・情報提供

1 暮らしやすさ1番の新宿
 (4) 安心できる子育て環境の整備

単位：千円

事業名	予算額	特定財源	種別	説明
発達に心配のある児童への支援の充実 【計画】 [子ども家庭部] 子ども家庭費 子ども家庭費 子ども家庭施設費	8,469	2,985	使用料及び手数料	保育所等訪問支援 ・保育所等に通所する障害幼児について、心理指導員及び作業療法士を派遣し、集団生活に適応できるよう支援を実施
発達に心配のある児童への支援の充実 【計画】 [子ども家庭部] 子ども家庭費 子ども家庭費 子ども家庭施設費	4,918	1,430	使用料及び手数料 310 国庫支出金 560 都支出金 560	障害幼児一時保育 ・区内在住の3歳から学齢前の障害幼児について、保護者の子育て負担の軽減を図るため昼間の一時保育を実施
妊娠期からの子育て支援				
出産・子育て応援事業 【計画】 [健康部] 健康費 健康推進費 健康推進事業費	51,973	47,095	国庫支出金 5,890 都支出金 41,205	妊娠期から子育て期にわたる切れ目のない支援を実施 ・妊婦との面接実施 17,774千円 支援を要する妊婦にプランを作成し、継続的に支援 専門相談員 5所に配置 (保健センター4所、第二分庁舎分館) ・育児パッケージの配付 34,199千円 育児に役立つこども商品券を配付
「妊娠期からの子育て支援」に関連する計画事業(再掲)				
子ども読書活動の推進 (絵本でふれあう子育て支援事業)				(146頁)

1 暮らしやすさ1番の新宿
 (4) 安心できる子育て環境の整備

単位：千円

事業名	予算額	特定財源	種別	説明
子どもの貧困の連鎖を防止するための取組				
子どもの貧困の連鎖を防止するための取組 【計画】 [子ども家庭部] 子ども家庭費 子ども家庭費 子ども家庭総務費	584	0		子育て支援施策ガイドの発行 子どもの貧困の連鎖を防止するため、学習支援や経済的支援などの情報を提供 ・支援施策ガイドの作成 18,000部 ・対象 区立小・中学校の児童・生徒等
ひとり親家庭福祉（母子家庭等自立支援給付事業） [子ども家庭部] 子ども家庭費 子ども家庭費 子ども家庭事業費	18,036	13,527	拡充	ひとり親家庭の自立のための就業支援を促進 ・自立支援教育訓練給付金 6人（拡充） @200,000/年→@800,000/年 ・高等職業訓練促進給付金（拡充） 非課税世帯 7人 @100,000/月→@140,000/月 課税世帯 1人 @70,500/月→@110,500/月 支給期間 3年→4年 ・修了支援給付金 3人 @50,000/年
「子どもの貧困の連鎖を防止するための取組」に関連する計画事業（再掲）				
地域における子育て支援サービスの推進				(61頁)
子どもから若者までの切れ目のない支援の充実				(64・65頁)
妊娠期からの子育て支援				(66頁)
専門人材を活用した教育相談体制の充実				(73頁)
生活保護受給者の自立支援の推進				(83頁)
生活困窮者の自立支援の推進				(84頁)

1 暮らしやすさ1番の新宿
 (4) 安心できる子育て環境の整備

単位：千円

事業名	予算額	特定財源	種別	説明
児童相談所移管準備				
児童相談所の整備 【計画】 [子ども家庭部] 子ども家庭費 子ども家庭費 ①子ども家庭施設費 ②子ども家庭施設建設費	290,595	251,194 国庫支出金 29,865 繰入金 44,329 特別区債 177,000	拡充	児童相談所一時保護所の整備 ・児童相談所（2021年4月開設予定） 設計委託 14,296千円 ・児童相談所一時保護所 （2021年6月開設予定） 新築工事 251,194千円 工事監理業務委託 24,739千円 工事事務費 366千円
児童相談体制の充実・強化 【計画】 [子ども家庭部]	390	0	拡充	児童相談所運営体制の整備 ・有識者等からの意見聴取（指導・助言） 10回 ・人材育成 東京都・他県への派遣研修 5人→14人（予定）〈拡充〉 ・設置市事務の執行体制の確立及び マニュアル整備の検討 ・児童相談所開設に向けた計画の策定
子ども家庭費 子ども家庭費 子ども家庭総務費				

1 暮らしやすさ1番の新宿
 (4) 安心できる子育て環境の整備

単位：千円

事業名	予算額	特定財源	種別	説明
その他				
母子保健事業等（新生児聴覚検査） [健康部]	9,361	0	新規	<p>聴覚障害の早期発見を目的として全ての新生児を対象に新生児聴覚検査を実施</p> <ul style="list-style-type: none"> 対象 新宿区に住民登録がある新生児 約3,000人 出産後概ね7日以内に検査し、検査結果に応じて地区保健師や療育機関と連携 1回3,000円を上限に検査費用を軽減
健康費 健康推進費 健康推進事業費				
次世代育成支援計画の策定 [子ども家庭部]	11,215	0	拡充	<p>「次世代育成支援に関する調査」の結果を踏まえ、次期計画を策定</p> <ul style="list-style-type: none"> 計画期間 2020年度から2024年度 地域説明会 10回 地域説明会を開催し、計画素案の内容を周知するとともに、広く意見を募り、計画策定に反映 策定スケジュール 10月 素案策定 11月 パブリック・コメント実施 地域説明会開催 3月 計画策定
子ども家庭費 子ども家庭費 子ども家庭総務費				
地域型保育給付等（居宅訪問型保育事業） [子ども家庭部]	152,775	128,809	拡充	<p>障害児に対する居宅訪問型保育に加え、待機児童対策として対象者を拡充</p> <ul style="list-style-type: none"> 障害児訪問保育 36,468千円 定員：5人 対象児童：中重度の肢体不自由児・知的障害児・重症心身障害児等 待機児童型訪問保育（新規） 116,307千円 定員：15人 対象児童：保育認定を受けているが、保育所等に入所できなかった待機児童
子ども家庭費 子ども家庭費 子ども家庭事業費		国庫支出金 71,032 都支出金 57,777		

1 暮らしやすさ1番の新宿

(5) 未来を担う子どもたちの生きる力を伸ばす教育の充実

単位：千円

事業名	予算額	特定財源	種別	説明
学校の教育力強化への支援				
学校支援体制の充実 【計画】 [教育委員会] 教育費 教育総務費 教育指導研究費	170,651	0		児童・生徒一人ひとりに応じたきめ細かい指導を実施するため、学習指導支援員（区費講師）を配置 ・学習指導支援員 58人
学校評価の充実 【計画】 [教育委員会] 教育費 教育総務費 教育指導研究費	8,818	0		学校評価の結果を踏まえ学校運営を改善 ・第三者評価の実施 20校 4,420千円 第三者評価委員会運営費（2か年で全校実施） ・児童・生徒・保護者アンケートを全校で実施 4,346千円 ・小中連携型地域協働学校に対する学校評価1地区（四谷中・四谷小・四谷第六小・花園小） 52千円 小中連携型地域協働学校のモデル実施に合わせ、第三者評価を実施
創意工夫ある教育活動の推進 【計画】 [教育委員会] 教育費 教育総務費 教育指導研究費	36,259	0		各学校の教育課題に応じ、児童・生徒の思考力・判断力・表現力等を育成することを目的とした創意工夫ある教育活動の推進 ・「総合的な学習の時間」等の運営 幼稚園・小学校・中学校・特別支援学校

1 暮らしやすさ1番の新宿

(5) 未来を担う子どもたちの生きる力を伸ばす教育の充実

単位：千円

事業名	予算額	特定財源	種別	説明
一人ひとりの子どもが豊かに学べる教育の推進				
特別支援教育の推進 【計画】 [教育委員会]	123,318	0	拡充	<p>発達障害等のある児童・生徒への支援の強化及び特別支援教育に関する理解を促進</p> <ul style="list-style-type: none"> ・特別支援教育相談員（※1） 3人 （うち臨床心理士1人） 9,568千円 ・特別支援教育推進員（※2） 34人→38人〈拡充〉 113,043千円 ・啓発リーフレットの作成 2,000部 432千円 ・就学支援シートの作成と活用等 275千円 <p>※1 発達障害等のある児童・生徒に対する就学相談、巡回相談・指導等を行う職員 ※2 発達障害等のある児童・生徒に対する教員の指導の補助やその他指導を行う職員</p>
教育費 教育総務費 教育指導研究費				
中学校への特別支援教室の開設 【計画】 [教育委員会]	2,072	0	拡充	<p>特別支援教室等の運営</p> <p>発達障害等のある生徒が、在籍校で指導を受けられるよう中学校に開設</p> <ul style="list-style-type: none"> ・3校→10校〈拡充〉
教育費 中学校費 学校管理費				

1 暮らしやすさ1番の新宿

(5) 未来を担う子どもたちの生きる力を伸ばす教育の充実

単位：千円

事業名	予算額	特定財源	種別	説明
日本語サポート指導 【計画】 [教育委員会]	60,235	0		<p>区立学校（園）に転入又は編入した外国籍等の園児・児童・生徒を対象に、日本語及び学校生活に関するサポート指導を実施</p> <ul style="list-style-type: none"> ・日本語初期指導 37,173千円 幼稚園児、小・中学生を対象とした母国語による日本語指導 ・日本語学習支援員の派遣 18,889千円 小・中学生を対象とした日本語による教科指導 ・進学支援 3,718千円 中学3年生を対象とした学習支援及び進学支援 ・保護者向け通知文書等の翻訳事例作成等 455千円
教育費 教育総務費 教育指導研究費				
児童・生徒の不登校対策 【計画】 [教育委員会]	1,549	876		<p>教育相談</p> <p>不登校児童・生徒の減少及び不登校を未然に防止するための取組を推進</p> <ul style="list-style-type: none"> ・不登校対策委員会・連絡会の開催 年3回 50千円 ・不登校対策理解啓発冊子の作成 1,200部 185千円 ・家庭と子供の支援員の配置 5校 1,275千円 ・研修会の実施 年3回 39千円
教育費 教育総務費 教育センター費		都支出金		

1 暮らしやすさ1番の新宿

(5) 未来を担う子どもたちの生きる力を伸ばす教育の充実

単位：千円

事業名	予算額	特定財源	種別	説明
<p>専門人材を活用した教育相談体制の充実 【計画】 [教育委員会]</p> <p>教育費 教育総務費 教育センター費</p>	58,051	5,556		<p>教育相談</p> <p>学校生活における悩みや不安を抱える児童・生徒、保護者からの相談体制を充実</p> <ul style="list-style-type: none"> ・スクールカウンセラーの配置 18人 48,435千円 ・スクールソーシャルワーカーの派遣 3人 9,556千円 ・スーパーバイザー（※）による指導・助言 60千円 <p>※スクールソーシャルワーカー等に対して、専門職としての一層の資質向上のための指導・助言を行う学識経験者等</p> <p>都支出金</p>
学校図書館の充実				
<p>学校図書館の充実 【計画】 [教育委員会]</p> <p>教育費 ①教育総務費 教育指導研究費 ②小学校費 学校管理費 ③中学校費 学校管理費 ④特別支援学校費 特別支援学校費</p>	124,245	0	拡充	<p>児童・生徒への読書案内とレファレンス（調べものや資料探しの支援）等を行うとともに、図書館を計画的に購入し、蔵書を充実</p> <ul style="list-style-type: none"> ・学校図書館支援員の配置 75,012千円 ・学校図書館の放課後等開放 15校→29校〈拡充〉 16,090千円 学校図書館を放課後等に開放し、自学自習や調べ学習等が可能な場として活用 ・蔵書の充実 <ul style="list-style-type: none"> 小学校 22,418千円 中学校 9,880千円 特別支援学校 845千円

1 暮らしやすさ1番の新宿

(5) 未来を担う子どもたちの生きる力を伸ばす教育の充実

単位：千円

事業名	予算額	特定財源	種別	説明
公私立幼稚園における幼児教育等の推進				
公私立幼稚園における幼児教育等の推進 【計画】 [教育委員会]	26,340	8,388		<p>預かり保育</p> <p>区立幼稚園で実施</p> <p>実施園 市谷・鶴巻・花園・西戸山 定員 各園25人（緊急実施枠2人含む）</p>
教育費 幼稚園費 幼稚園管理費		<p>国庫支出金 1,466 都支出金 1,466 諸収入 5,456</p>		
公私立幼稚園における幼児教育等の推進 【計画】 [教育委員会]	332,402	45,968	拡充	<p>私立幼稚園等への支援</p> <ul style="list-style-type: none"> ・私立幼稚園事業助成 27,157千円 <ul style="list-style-type: none"> 研修事業助成 1,500千円 預かり保育推進助成 10,900千円 健康管理助成 7,198千円 園医配置、AED設置、園児の健康診断等 安全安心助成 3,200千円 安全対策等（緊急メール等の一斉メール配信システム運用経費） 一時預かり事業助成〈新規〉 4,359千円 一時預かり事業（幼稚園型）を実施する園への支援 ・就園奨励費補助金 114,471千円 ・保護者負担軽減補助金 190,774千円
教育費 幼稚園費 幼稚園振興費		<p>国庫支出金 24,262 都支出金 21,706</p>		

1 暮らしやすさ1番の新宿

(5) 未来を担う子どもたちの生きる力を伸ばす教育の充実

単位：千円

事業名	予算額	特定財源	種別	説明
学校施設の改善				
学校施設の改善 【計画】 [教育委員会]	158,517	9,930 国庫支出金 6,011 都支出金 3,919	拡充	学校トイレ洋式化の推進 学校施設のさらなる環境改善のため、 トイレの洋式化を推進 ・小学校12校 134基
教育費 小学校費 営繕費				
学校施設の改善 【計画】 [教育委員会]	141,627	25,062 国庫支出金 3,670 諸収入 21,392	新規	屋内運動場の空調設備整備 児童・生徒の安全な教育環境の実現の ため、屋内運動場の空調設備を整備 ・小学校 11校（11施設） 53,383千円 ・中学校 7校（9施設） 88,244千円 ※空調設備については、小学校27校・中学校 10校に、リース（10年）等により2か年で 整備し、10年間の総額は約25億円の見込み
教育費 ①小学校費 営繕費 ②中学校費 営繕費				
ICTを活用した教育の充実				
ICTを活用した教育の 充実 【計画】 [教育委員会]	7,830	0	拡充	学校情報ネットワークシステムの運用 新学習指導要領に対応するため、ICT機 器を活用し、デジタル教材やプログラミン グ教育等を検証・実施 ・小学校へのデジタル教材の導入 2校→29校〈拡充〉
教育費 教育総務費 教育指導研究費				

1 暮らしやすさ1番の新宿

(5) 未来を担う子どもたちの生きる力を伸ばす教育の充実

単位：千円

事業名	予算額	特定財源	種別	説明
<p>地域協働学校（コミュニティ・スクール）の充実</p> <p>地域協働学校（コミュニティ・スクール）の充実 【計画】</p> <p>[教育委員会]</p> <p>教育費 教育総務費 教育指導研究費</p>	24,558	0		<p>地域に信頼され、地域に支えられる開かれた学校づくりを目指し、地域の住民や保護者が学校運営に参画する地域協働学校（※）を推進</p> <ul style="list-style-type: none"> ・ 地域協働学校 24,160千円 小学校29校及び中学校10校 ・ 小中連携型地域協働学校のモデル実施 252千円 1地区（四谷中・四谷小・四谷第六小・花園小） ・ 「学校運営協議会と地域との連絡会」のモデル実施 146千円 1地区（四谷中・四谷小・四谷第六小・花園小） <p>※地域の住民・保護者・教職員等の委員で構成する「地域協働学校運営協議会」が、学校運営に関する事項について協議し、学校運営や教育活動を支援するしくみ</p>

1 暮らしやすさ1番の新宿

(5) 未来を担う子どもたちの生きる力を伸ばす教育の充実

単位：千円

事業名	予算額	特定財源	種別	説明
東京2020オリンピック・パラリンピックを契機とした教育の推進				
英語キャンプの実施 【計画】 [教育委員会]	10,371	987	オリ パラ	<p>児童・生徒が英語でのコミュニケーションの楽しさを体験できるよう、2泊3日の英語キャンプを実施</p> <ul style="list-style-type: none"> ・実施場所 女神湖高原学園 ・対象人数 小学5・6年生 96人 中学1・2年生 45人 ・実施回数 小学生、中学生それぞれ年1回 ・実施内容 英語でのコミュニケーションを通し、挨拶や道案内等の基本的な表現等を学習し、キャンプ終了後にボランティア活動等の機会を提供
教育費 教育総務費 教育指導研究費		諸収入		
伝統文化理解教育の推進 【計画】 [教育委員会]	9,947	0	オリ パラ	<p>児童・生徒が、新宿に愛着を持ち、日本の伝統や文化を誇りを持って発信できるよう支援</p> <ul style="list-style-type: none"> ・伝統文化体験教室 7,412千円 小学校29校 1回 能楽体験や伝統芸能体験など ・「新宿ものづくりマイスター体験講座」 1,635千円 中学校10校 1回 染色業の体験や染物に関する講演 ・和楽器体験 900千円 中学校10校 3回 三味線や箏の演奏
教育費 教育総務費 教育指導研究費				

1 暮らしやすさ1番の新宿

(5) 未来を担う子どもたちの生きる力を伸ばす教育の充実

単位：千円

事業名	予算額	特定財源	種別	説明
障害者理解教育の推進 【計画】 [教育委員会]	12,100	2,900	オリ パラ	ブラインドサッカーなどの障害者スポーツ体験のほか、選手の講話や交流等を通じ、児童・生徒の障害者理解教育を推進 <ul style="list-style-type: none"> ・ 障害者スポーツ体験事業 11,000千円 全校（小学校29校・中学校10校・特別支援学校） 以下のスポーツから選択 <ul style="list-style-type: none"> ・ ブラインドサッカー ・ 車いすバスケットボール ・ ゴールボール ・ シットイングバレーボール ・ ボッチャ ・ 障害者理解教育推進教材の増刷 1,100千円 小学校版 2,000部 中学校版 1,000部
スポーツギネス新宿の推進 【計画】 [教育委員会]	4,065	0	オリ パラ	児童・生徒が運動の楽しさに触れ、自ら運動に親しむことができるよう、スポーツギネス新宿（※）を小・中学校全校で実施 <ul style="list-style-type: none"> ・ 小学校スポーツギネス新宿 50千円 各校で10種目の中から選択した運動を実施 ・ 中学校スポーツギネス新宿 4,015千円 ダブルダッチの普及啓発 「ダブルダッチコンテスト」を実施 ※運動と記録向上への挑戦を通して、運動の日常化と体力の向上を図る区独自の取組
スポーツギネス新宿の推進 [教育委員会]	4,851	0	新規 オリ パラ	東京2020オリンピック・パラリンピックに向けた気運を醸成するとともに、児童の運動意欲向上を図るため、気軽にスポーツができる環境を整備 <ul style="list-style-type: none"> ・ スラックライン（※）用の運動用具導入 全小学校でスラックラインができる環境を整備 ※張り渡された帯状のラインの上で、歩いたり、飛び跳ねて技を競うスポーツ

1 暮らしやすさ1番の新宿

(5) 未来を担う子どもたちの生きる力を伸ばす教育の充実

単位：千円

事業名	予算額	特定財源	種別	説明
<p>創意工夫によるオリンピック・パラリンピック教育の推進</p> <p>[教育委員会]</p> <p>教育費 教育総務費 教育指導研究費</p>	25,094	11,800	<p>拡充</p> <p>オリ パラ</p> <p>都支出金</p>	<p>オリンピック・パラリンピック教育の推進として、新競技種目「スポーツクライミング」を体験できる環境を整備</p> <ul style="list-style-type: none"> ・小学校29校にクライミングウォール(※)を導入(新規) 13,294千円 ・東京オリンピック・パラリンピック教育推進事業(東京都委託事業) 11,800千円 <p>※表面に、よじ登るための突起物をつけた壁</p>
<p>ボランティア活動の気運醸成</p> <p>[教育委員会]</p> <p>教育費 教育総務費 教育指導研究費</p>	5,277	0	<p>新規</p> <p>オリ パラ</p>	<p>東京2020オリンピック・パラリンピックに向けて、中学生のボランティア活動の気運を醸成</p> <ul style="list-style-type: none"> ・「東京2020おもてなしボランティア体験」事業 1,681千円 <ul style="list-style-type: none"> 対 象 中学生30人×2回 実施内容 中学生が参加する都市ボランティア体験イベントを実施 ・「『生徒会×東京2020@新宿』～中学生が考える私たちのオリ・パラ～」事業 3,596千円 <ul style="list-style-type: none"> 対 象 中学校10校・養護学校の生徒会 実施内容 生徒会が主体的に企画・運営するボランティア活動などを支援

1 暮らしやすさ1番の新宿

(5) 未来を担う子どもたちの生きる力を伸ばす教育の充実

単位：千円

事業名	予算額	特定財源	種別	説明
国際理解教育及び英語教育の推進				
ICTを活用した英語教育の推進 【計画】 [教育委員会]	165	0		英語に対する関心・意欲を高めるとともに、効果的・効率的な学習のため、デジタル教材を導入 小学校2校
教育費 教育総務費 教育指導研究費				
コミュニケーション能力を高め国際理解を深める英語教育の推進 【計画】 [教育委員会]	40,156	0		外国人英語教育指導員の配置 英語教育の充実を図るとともに、国際理解を深めるため、小学校に外国人英語教育指導員を配置 小学1・2年生 年間10時間 小学3・4年生 年間35時間 小学5・6年生 年間35時間
教育費 教育総務費 教育指導研究費				
英検チャレンジ 【計画】 [教育委員会]	3,347	0		生徒が自らの英語力を確認し、学習意欲の向上を図るため、実用英語技能検定（英検）の検定料を助成 対 象 区立中学2年生
教育費 教育総務費 教育指導研究費				
チームとしての学校の整備				
部活動を支える環境の整備 【計画】 [教育委員会]	20,307	5,968	新規	部活動指導員を配置し、部活動を支えるための環境を整備 部活動指導員 13人 部活動指導員への研修 10回
教育費 教育総務費 教育指導研究費				
都支出金				

1 暮らしやすさ1番の新宿

(5) 未来を担う子どもたちの生きる力を伸ばす教育の充実

単位：千円

事業名	予算額	特定財源	種別	説明
その他				
学用品費給与 [教育委員会]	68,218	117	拡充	<p>要保護・準要保護世帯の児童等に対して学用品費を支給</p> <ul style="list-style-type: none"> ・新入学学用品費の支給単価の増(拡充) 2020年度新小学1年生 15,207千円 @40,600×280人→@63,100×241人 2020年度新中学1年生 22,578千円 @47,400×270人→@79,500×284人 2019年度小学1年生 1,578千円 @40,600×26人→@63,100×25人 ・学用品費の支給 2019年度小学1年生 3,760千円 @15,600×241人 2019年度小学2～6年生 25,095千円 @18,840×1,332人
教育費 小学校費 教育振興費		都支出金		
学用品費給与 [教育委員会]	29,194	0	拡充	<p>要保護・準要保護世帯の生徒に対して学用品費を支給</p> <ul style="list-style-type: none"> ・新入学学用品費の支給単価の増(拡充) 2019年度中学1年生 2,305千円 @47,400×27人→@79,500×29人 ・学用品費の支給 2019年度中学1年生 8,562千円 @30,360×282人 2019年度中学2・3年生 18,327千円 @34,320×534人
教育費 中学校費 教育振興費				
スクールバスの運行委託 [教育委員会]	68,395	0	拡充	<p>登校機会の安定的確保のため、新宿養護学校の児童・生徒を送迎するスクールバスを運行</p> <ul style="list-style-type: none"> ・スクールバスの運行 55,969千円 車いすを利用する児童・生徒の増加に対応するため台数増 4台→5台 ・保護者が同乗する医療的ケア児専用車両の運行 1台(新規) 12,426千円
教育費 特別支援学校費 特別支援学校費				

1 暮らしやすさ1番の新宿
 (6) セーフティネットの整備充実

単位：千円

事業名	予算額	特定財源	種別	説明
ホームレスの自立支援の推進				
拠点相談事業 【計画】 [福祉部] 福祉費 社会福祉費 社会福祉総務費	24,851	18,343 国庫支出金		<p>就労や健康または借金などの問題を抱えるホームレスに対し、専門性をもった相談員による適切な情報提供などを行い、自立を促進</p> <ul style="list-style-type: none"> ・相談業務 日常の生活相談・就労相談のほか、心理・借金・アルコール依存等専門相談の実施 拠点相談所「とまりぎ」 ・相談支援体制 主任相談員1人、相談員2人、作業員1人
自立支援ホーム 【計画】 [福祉部] 福祉費 社会福祉費 社会福祉総務費	12,478	8,860 国庫支出金		<p>路上生活が短く、就労意欲が高いホームレスに対し、NPOが借り上げたアパート「自立支援ホーム」において、集中的に就労支援、生活指導を実施</p> <ul style="list-style-type: none"> ・アパート（定員6人） 利用期間1人原則3か月（延長して6か月以内） ・NPOが実施する巡回活動と連携
地域生活の安定促進 (訪問サポート) 【計画】 [福祉部] 福祉費 社会福祉費 社会福祉総務費	22,266	11,132 国庫支出金		<p>施設入所者やアパートで生活している、未だ基本的な生活習慣が十分回復していない元ホームレスの生活保護受給世帯に対し、専門性を持った民間団体と連携し、きめ細かな訪問、相談等を行い、安定した自立生活を支援</p> <ul style="list-style-type: none"> ・区内訪問サポート 300人 相談員の配置 (主任相談員 1人、相談員 2人) ・区外宿泊者サポート 100人 相談員の配置 (相談員 2人)

1 暮らしやすさ1番の新宿
 (6) セーフティネットの整備充実

単位：千円

事業名	予算額	特定財源	種別	説明
ホームレス対策(自立支援等に関する推進計画の改定) [福祉部]	1,474	0	新規	ホームレスの自立の支援等に関する特別措置法が2027年8月まで時限延長されたことに伴い、2015年度に策定した「第Ⅲ期ホームレスの自立支援等に関する推進計画」を改定し、「第Ⅳ期ホームレスの自立支援等に関する推進計画」(2020年度～)を策定 <ul style="list-style-type: none"> ・策定委員会 9人 2回開催 393千円 (学識経験者 2人、支援団体代表 4人、施設代表 1人、区民・民生委員 2人) ・計画書等作成 1,081千円 作成部数：計画書 3,000部 概要版 3,000部 ・2019年12月策定予定
福祉費 社会福祉費 社会福祉総務費				
生活保護受給者の自立支援の推進				
就労支援の充実【計画】 [福祉部]	26,378	17,585		法外援護 生活保護受給者の自立支援を目的とした就労支援を実施 <ul style="list-style-type: none"> ・ハローワークとの連携による支援 250人 ・民間との連携による支援 140人
福祉費 生活保護費 扶助費		国庫支出金		
自立した地域生活を過ごすための支援の推進【計画】 [福祉部]	38,300	28,725		法外援護 生活保護受給者の「日常生活における自立した生活」や「地域社会の一員として充実した生活」、「子どもの学校や家庭での健全な生活」を目的とした支援を実施 <ul style="list-style-type: none"> ・地域生活を送る生活保護受給者 250人 ・小・中学生とその保護者 40人
福祉費 生活保護費 扶助費		国庫支出金		

1 暮らしやすさ1番の新宿
 (6) セーフティネットの整備充実

単位：千円

事業名	予算額	特定財源	種別	説明
生活困窮者の自立支援の推進				
生活困窮者の自立支援の推進 【計画】 [福祉部] 福祉費 社会福祉費 社会福祉総務費	36,813	27,609	国庫支出金	<p>自立相談支援</p> <p>生活困窮者に対し、一人ひとりの状況に応じて、自立に向けた支援計画を作成し、継続的な相談支援及び就労支援を実施</p> <ul style="list-style-type: none"> 生活支援相談窓口 社会福祉士等の資格を持った相談支援員等を配置 相談支援体制 主任相談支援員1人、相談支援員4人
生活困窮者の自立支援の推進 【計画】 [福祉部] 福祉費 社会福祉費 社会福祉総務費	4,248	3,186	国庫支出金	<p>住居確保給付金</p> <p>離職等により住居を失った又はそのおそれがある生活困窮者に対して家賃相当額を有期で給付</p> <ul style="list-style-type: none"> 支給期間：3か月間を限度に支給（3か月を限度に支給期間を2回まで延長可）
生活困窮者の自立支援の推進 【計画】 [福祉部] 福祉費 社会福祉費 社会福祉総務費	299	198	国庫支出金	<p>就労準備支援</p> <p>直ちに就労することが困難な生活困窮者に対して、就労に必要な日常・社会的自立のための訓練を実施</p> <ul style="list-style-type: none"> 就職活動に必要な技能を習得するための各種セミナーの実施等 概ね6か月程度の継続支援
生活困窮者の自立支援の推進 【計画】 [福祉部] 福祉費 社会福祉費 社会福祉総務費	150	99	国庫支出金	<p>家計改善支援</p> <p>家計管理に関する相談、債務整理、貸付のあっせん等を支援</p> <ul style="list-style-type: none"> 家計支援計画を作成し、相談者自らが家計の管理ができることを目指した支援を実施

1 暮らしやすさ1番の新宿
 (6) セーフティネットの整備充実

単位：千円

事業名	予算額	特定財源	種別	説明
生活困窮者の自立支援の推進 【計画】 [福祉部] 福祉費 社会福祉費 社会福祉総務費	1,460	973 国庫支出金		一時生活支援 住居のない生活困窮者に対して一定期間宿泊場所や食事等を提供 ・ 給食宿泊所の確保 食事の提供 日用品等の支給 延べ365泊分
生活困窮者の自立支援の推進 【計画】 [福祉部] 福祉費 社会福祉費 社会福祉総務費	16,787	8,393 国庫支出金		学習支援 生活困窮世帯（生活保護世帯含む）の中学生に対し、高校進学を目的とした学習支援を実施するとともに、本事業を利用して高校へ進学した生徒に対し、学習定着支援を実施 ・ 対象 50人程度
その他				
生活保護法施行事務 [福祉部] 福祉費 生活保護費 生活保護総務費	99,463	13,999 国庫支出金	拡充	医療機関のレセプトデータを基にして、生活保護被保護者等から糖尿病重症化予防対象者等を抽出、リスト化、分析を行い、個別支援計画を作成して適切な指導を行い、被保護者の生活に即した健康管理を実施 ・ 健康管理指導業務委託 3,960千円 ジェネリック医薬品の服薬指導に加え、糖尿病重症化予防対象者等を対象とした健康管理支援事業をモデル実施（2021年1月から実施義務化） ・ 対象 各20人程度 糖尿病重症化予防対象者、 重複受診対象者、重複投薬対象者、 頻回受診対象者

1 暮らしやすさ1番の新宿
 (7) 女性や若者が活躍できる地域づくりの推進

単位：千円

事業名	予算額	特定財源	種別	説明
男女共同参画の推進				
男女共同参画の推進と多様な生き方を認め合う社会づくり 【計画】 [子ども家庭部]	9,029	0	拡充	啓発活動 男女共同参画社会の実現を目指すとともに、多様な生き方を認め合う社会づくりに向け、啓発講座等を開催 ・男女共同参画フォーラム 1,012千円 2020年2月開催 四谷区民ホール ・男女共同参画講座（年3回） 234千円 ・性と生の講座（年3回） 233千円 ・ウィズ新宿とのパートナーシップ講座（年7回） 273千円 ・育児ママの再就職準備講座（年4回） 972千円 ・男性対象講座（年2回） 156千円 ・若者応援講座（年3回） 117千円 ・その他啓発講座 109千円 ・情報啓発誌「ウィズ新宿」 年3回発行 3,448千円 ・中学生向け男女共同参画啓発誌の作成 3,600部〈新規〉 2,475千円
子ども家庭費 子ども家庭費 男女共同参画推進費				

1 暮らしやすさ1番の新宿
 (7) 女性や若者が活躍できる地域づくりの推進

単位：千円

事業名	予算額	特定財源	種別	説明
若者の区政参加の促進				
若者の区政参加の促進 【計画】 [総合政策部]	3,606	0		<p>若者の区政参画に向けた広聴活動推進</p> <p>若者の声を施策に反映させるための効果的な仕組みづくり</p> <ul style="list-style-type: none"> ・しんじゅく若者会議 2,308千円 対象：18～39歳 60人 内容：様々な政策課題に関するテーマを設定し、グループ討議、意見発表 ・しんじゅく若者意識調査 1,298千円 対象：18～39歳 200人 内容：インターネット調査を実施 区政への関心、要望、「区民意識調査」における調査結果との比較検証
総務費 総務管理費 広報広聴費				
1 暮らしやすさ1番の新宿 (7) 女性や若者が活躍できる地域づくりの推進に該当する計画事業（再掲）				
子どもから若者までの切れ目のない支援の充実				(64頁)
その他				
男性の育児・介護サポート 企業応援事業 [子ども家庭部]	2,400	0	拡充	<p>男性が育児休業・介護休業等を取得しやすい職場づくりを支援するため、奨励金を支給</p> <ul style="list-style-type: none"> ・奨励金の支給（拡充） @300千円×6件→8件 <p>要件の緩和 育児短時間勤務を取得する対象の子どもの年齢上限 3歳未満→小学校就学前 育児・介護休業の取得 連続14日以上→14日以上 育児・介護短時間勤務の取得 連続30日以上→30日以上</p>
子ども家庭費 子ども家庭費 男女共同参画推進費				

1 暮らしやすさ1番の新宿

(8) 地域の課題を共有し、ともに考え、地域の実情に合ったまちづくりの推進

単位：千円

事業名	予算額	特定財源	種別	説明
町会・自治会活性化への支援 町会・自治会活性化への支援 【計画】 [地域振興部]	4,641	0	拡充	町会・自治会への加入率向上のための支援策を区町会連合会と連携して実施 ・町会・自治会向け講演会及びコンサルティングの実施 1団体→3団体 1,078千円〈拡充〉 ・町会・自治会アドバイザー 552千円 専門相談サポート、町会ブログ等作成支援 町会・自治会の運営支援のため、区と契約した行政書士等専門家を派遣 ・町会、自治会紹介及び加入促進用冊子の作成 3,011千円 地縁いきいき 16,000部 顔のわかる町会長・自治会長パンフレット 15,000部 町会・自治会加入促進チラシ 30,000部 マンション向け 地元町会紹介パンフレット 8,000部
地域振興費 地域振興費 コミュニティ活動推進費				

1 暮らしやすさ1番の新宿

(8) 地域の課題を共有し、ともに考え、地域の実情に合ったまちづくりの推進

単位：千円

事業名	予算額	特定財源	種別	説明
多様な主体との協働の推進				
摂食嚥下機能支援の推進 (協働事業提案制度) 【計画】 [健康部]	3,300	0		区民を中心とした多様な主体とともに摂食嚥下機能に関する普及啓発活動等を推進 ・地域の担い手となる「ごっくんリーダー」の育成 ・啓発イベント等による普及啓発活動の推進 ・提案団体 特定非営利活動法人メディカルケア協会
健康費 健康推進費 健康推進事業費				
多様な主体との協働の推進 【計画】 [地域振興部]	4,907	2,014		「協働推進基金」を活用した、NPO等の多様な団体が行う区民を対象とした社会貢献事業への助成 ・協働支援会議の運営 2,685千円 委員 学識経験者1人 NPO団体構成員2人 公募区民3人 区内事業者1人 社会福祉協議会職員1人 開催回数 15回 ・協働推進基金 2,222千円 助成金 2,000千円 (1事業500千円を上限) 積立金 14千円 趣旨普及 208千円
地域振興費 地域振興費 地域振興総務費		財産収入 13 寄附金 1 繰入金 2,000		
1 暮らしやすさ1番の新宿 (8) 地域の課題を共有し、ともに考え、地域の実情に合ったまちづくりの推進 に該当する計画事業(再掲)				
若者の区政参加の促進				(88頁)
オープンデータ活用のための仕組みづくり				(159頁)

1 暮らしやすさ1番の新宿
 (9) 地域での生活を支える取組の推進

単位：千円

事業名	予算額	特定財源	種別	説明
成年後見制度の利用促進				
成年後見制度の利用促進【計画】 [福祉部] 福祉費 社会福祉費 社会福祉総務費	13,954	1,142 都支出金		新宿区社会福祉協議会運営助成等(運営助成) 社会福祉協議会において法人後見・法人後見監督を実施 ・法人後見の実施 13,904千円 ・法人後見監督の実施 50千円
成年後見制度の利用促進【計画】 [福祉部] 福祉費 社会福祉費 社会福祉総務費	56,061	12,799 都支出金	拡充	成年後見制度の利用促進 成年後見制度推進機関「新宿区成年後見センター」を中心に、成年後見制度に関する事業を総合的に実施 ・新宿区成年後見センターの運営(新宿区社会福祉協議会委託事業) 成年後見・権利擁護相談 成年後見制度の普及啓発 成年後見人等の支援 地域ネットワークの活用 運営委員会等の運営 市民後見人の養成 ・新宿区成年後見事例検討会の設置・運営(拡充) 成年後見制度利用促進基本計画に基づく区市町村計画策定に向けた委員数の増員9人→12人
障害者地域生活支援事業(成年後見制度利用促進) [福祉部] 福祉費 障害者福祉費 障害者福祉事業費	2,629	1,972 国庫支出金 1,314 都支出金 657 諸収入 1		障害者の権利擁護を図るため、申立費用や後見人等に対する報酬を助成 ・区長申立 申立費用等 149千円 後見人等報酬助成 336千円 ・親族申立 申立費用助成 128千円 後見人等報酬助成 2,016千円
成年後見審判請求事務等(介護保険特別会計) [福祉部] 介護保険特別会計 地域支援事業費 介護支援等事業費 介護支援等事業費	12,968	3,574 都支出金 2,922 諸収入 652		高齢者の権利擁護を図るため、申立費用や後見人等に対する報酬を助成 ・区長申立 申立費用等 1,480千円 後見人等報酬助成 9,911千円 ・親族申立 申立費用助成 17千円 後見人等報酬助成 1,560千円

1 暮らしやすさ1番の新宿
 (9) 地域での生活を支える取組の推進

単位：千円

事業名	予算額	特定財源	種別	説明
だれもが地域でいきいきと暮らせるための就労支援の推進				
だれもが地域でいきいきと暮らせるための就労支援の推進 【計画】 [文化観光産業部]	279,262	74,274		<p>新宿区勤労者・仕事支援センター運営助成等</p> <p>勤労意欲はあっても就労に結びついていない障害者、高齢者、若年非就業者等に多様な就業機会の提供やコーディネートを実施</p> <ul style="list-style-type: none"> ・就労支援事業 246,143千円 <ul style="list-style-type: none"> 総合相談事業 障害者等就労支援事業 受注センター事業 コミュニティショップ運営事業 IT就労訓練事業 若年者就労支援事業 <ul style="list-style-type: none"> 若年者就労支援室「あんだんて」 心理カウンセリング等 6,800千円 はじめの一步応援事業 858千円 企業見学会・グループワーク等 若者ここ・からステップアップ事業 2,260千円 困難を抱える若者が社会とのつながりを持つための支援 ・無料職業紹介事業 33,119千円
文化観光産業費 産業経済費 就労支援費		都支出金		
「だれもが地域でいきいきと暮らせるための就労支援の推進」に関連する計画事業（再掲）				
子どもから若者までの切れ目のない支援の充実				(64・65頁)
高齢者や障害者等の住まい安定確保				
高齢者や障害者等の住まい安定確保 【計画】 [都市計画部]	1,518	0		<p>高齢者等入居支援</p> <p>民間賃貸住宅への入居が困難な高齢者、障害者及びひとり親世帯の円滑な入居を支援するため、区が協定している保証会社をあっ旋するほか、一定の要件を満たす世帯に初回保証料の一部を助成</p> <ul style="list-style-type: none"> ・協定保証会社をあっ旋 ・家賃等債務保証料助成 35件
土木費 住宅費 住宅助成費				

2 新宿の高度防災都市化と安全安心の強化
 (1) 災害に強い、逃げないですむ安全なまちづくり

単位:千円

事業名	予算額	特定財源	種別	説明
建築物等の耐震性強化				
建築物等耐震化支援事業 【計画】 [都市計画部]	1,147,374	856,808	拡充	耐震診断・補強設計に係る費用及び耐震改修工事等への補助 【木造建築物】 207,667千円 ・予備耐震診断委託 1,133千円 ・詳細耐震診断・補強設計費補助 1,800千円 ・詳細耐震診断委託 31,741千円 ・補強設計費補助 19,890千円 ・判定業務委託 4,693千円 ・がけ等調査委託 371千円 ・耐震改修工事費補助 137,439千円 ・工事監理費補助 10,600千円 【非木造建築物】 277,418千円 ・予備耐震診断委託 30,152千円 ・アドバイザー派遣 4,764千円 ・簡易耐震診断 25,388千円 ・耐震診断費補助 50,000千円 ・補強設計費補助 30,000千円 ・耐震改修工事費補助 167,266千円 【特定緊急輸送道路沿道建築物】 602,157千円 ・補強設計費補助 45,000千円 ・耐震改修工事費補助 411,061千円 ・耐震改修工事費補助 20,000千円 (I s 値0.3未満加算) ・除却・建替費補助 126,096千円 【エレベーター等安全対策】 19,500千円 ・エレベーター改修助成 9,200千円 ・ブロック塀除去等工事費補助 4,800千円 ※補助単価及び上限額の引上げ(拡充) ブロック塀等撤去後のフェンス新設への補助(新規) ・耐震シェルター設置費補助 2,000千円 ・耐震ベッド設置費補助 3,500千円 【普及啓発等】 40,632千円 ・個別訪問等業務委託 27,500千円 木造住宅(重点地区外) ・職員による個別訪問 非木造住宅(重点地区) ・耐震フォローアップ業務委託(新規) 約1,200件 7,550千円 ※予備耐震診断等を行い、耐震改修工事未実施の木造住宅の所有者等を対象に、個別訪問によるアドバイスを実施 ・その他事務費等 5,582千円
土木費 建築費 建築行政費		国庫支出金 534,316 都支出金 322,492		

2 新宿の高度防災都市化と安全安心の強化
 (1) 災害に強い、逃げないですむ安全なまちづくり

単位:千円

事業名	予算額	特定財源	種別	説明
擁壁・がけの安全化の総合的な支援 【計画】 [都市計画部]	39,465	0	拡充	擁壁及びがけ改修等支援事業 擁壁・がけの安全性を向上する指導や啓発を行うとともに、安全な擁壁への改修や設置のための支援を実施 ・ 擁壁等に対する安全化指導等 415千円 ・ 擁壁等改修工事費助成〈拡充〉 21,000千円 ※助成要件の緩和、助成率・上限額の引上げ ・ コンサルタント等の派遣 18,050千円 コンサルタント派遣@211千円×5件 土砂災害警戒区域等の専門技術者派遣@330千円×18件 3件→18件 〈拡充〉 現地点検調査 11,055千円 〈新規〉 ※過去の調査で「やや不健全」と判定した擁壁等のうち道路に近接するものについて実施 約300件
土木費 建築費 建築行政費				
木造住宅密集地域の防災性強化				
木造住宅密集地域の整備促進（若葉・須賀町地区） 【計画】 [都市計画部]	337,098	270,225		木造住宅密集地区整備促進事業（建替促進助成等） 若葉・須賀町地区において、住宅の建替えや共同化を促進するとともに、道路等の公共施設の整備を推進 ・ 建替促進補助金 共同建替1件 ・ 道路用地取得 68㎡ ・ 道路用地整備 241㎡
土木費 都市計画費 都市計画事業費		使用料及び手数料 705 国庫支出金 203,236 都支出金 66,284		

2 新宿の高度防災都市化と安全安心の強化
 (1) 災害に強い、逃げないですむ安全なまちづくり

単位:千円

事業名	予算額	特定財源	種別	説明
不燃化推進特定整備事業 (西新宿五丁目地区) 【計画】 [都市計画部] 土木費 都市計画費 都市計画事業費	3,164	1,253	都支出金	西新宿五丁目地区において、地域住民との協働によるまちづくりを進め、地区計画等の策定など、防災まちづくりを推進 ・地区計画作成等業務委託 不燃化特区指定地区面積 約12.3ha
木造住宅密集地域における 不燃化建替え促進 【計画】 [都市計画部] 土木費 都市計画費 都市計画事業費	89,794	41,060	国庫支出金 38,750 都支出金 2,310	不燃化建替促進助成 木造住宅密集地域等のうち、特に不燃化を推進することが位置づけられている地域、地域住民により新たな防火規制又は地区計画が策定され災害に強いまちづくりが推進されている地区を対象に、耐火建築物等への不燃化建替え等を助成 ・不燃化建替・除却助成 89,500千円 不燃化建替助成 25件 (昭和56年5月以前) 不燃化建替助成 12件 (昭和56年6月以降) 除却費助成 5件
新たな防火規制による不燃化の促進 【計画】 [都市計画部] 土木費 都市計画費 都市計画推進費	—	—	—	＊事業費は 「3 (3) 地域特性を活かした都市空間づくり」 114頁に計上 新たな防火規制や地区計画等の導入による不燃化促進、緊急時に円滑な防災活動を行うための道路と一体となった空間の確保などを図ることで、木造住宅密集地域を解消

2 新宿の高度防災都市化と安全安心の強化
 (1) 災害に強い、逃げないですむ安全なまちづくり

単位:千円

事業名	予算額	特定財源	種別	説明
再開発による市街地の整備				
市街地再開発事業助成 【計画】 [都市計画部]	638,802	383,115 国庫支出金 319,315 都支出金 63,800		<p>災害に強い安全で快適な住み良いまちづくりの実現のため、市街地再開発事業を施行する市街地再開発組合等への支援及び助成</p> <ul style="list-style-type: none"> ・ 四谷駅前地区 612,630千円 施行区域面積 約2.4ha 共同施設整備費助成 ・ 西新宿五丁目中央南地区 26,000千円 施行区域面積 約0.8ha 調査設計計画費助成 ・ 事務費 172千円
土木費 都市計画費 都市計画事業費				
防災街区整備事業助成 (西新宿五丁目北地区) 【計画】 [都市計画部]	1,309,085	785,400 国庫支出金 654,500 都支出金 130,900		<p>災害に強い安全で快適な住み良いまちづくりの実現のため、防災街区整備事業を施行する防災街区整備事業組合への支援及び助成</p> <p>施行区域面積 約2.4ha 土地整備費・共同施設整備費助成</p>
土木費 都市計画費 都市計画事業費				
市街地再開発の事業化支援 【計画】 [都市計画部]	249	0	拡充	<p>市街地再開発準備組合等への活動支援</p> <ul style="list-style-type: none"> ・ 西新宿三丁目西地区 ・ 高田馬場駅東口地区 ・ 西新宿七丁目地区 〈新規〉 ・ 西新宿五丁目南地区 〈新規〉
土木費 都市計画費 都市計画推進費				

2 新宿の高度防災都市化と安全安心の強化
 (1) 災害に強い、逃げないですむ安全なまちづくり

単位:千円

事業名	予算額	特定財源	種別	説明
細街路の拡幅整備				
細街路の拡幅整備 【計画】 [都市計画部]	329,284	21,027	拡充	幅員4メートル未満の細街路の拡幅整備 年間合意延長距離 約6.0km 年間整備距離 約2.5km ・拡幅整備工事 260,331千円〈拡充〉 既存舗装・側溝撤去工事、舗装・側溝 新設工事、柵の交換・新設、交通整理 員、道路境界等設置 245件→250件 東京都下水道局受託工事 115件→150件 ・街区による細街路拡幅 1路線 ・助成金 測量 5件 樹木移植 1件 擁壁移設 4件 擁壁撤去 5件 ・測量委託 500件 ・相談員 2人 ・事業周知用パンフレット作成等
土木費 建築費 建築行政費		使用料及び 手数料 600 諸収入 20,427		

2 新宿の高度防災都市化と安全安心の強化
 (1) 災害に強い、逃げないですむ安全なまちづくり

単位:千円

事業名	予算額	特定財源	種別	説明
道路の無電柱化整備				
道路の無電柱化整備 【計画】 [みどり土木部]	346,202	63,400	拡充 オリ パラ	<p>歩行空間のバリアフリー化や美しい都市景観を創出するとともに、災害に強いまちづくりを進めるため、「新宿区無電柱化推進計画」に基づき、主要な区道の無電柱化を推進</p> <ul style="list-style-type: none"> ・道路の無電柱化整備推進 345,500千円〈拡充〉 新設 〈新規〉 <ul style="list-style-type: none"> ・上落中通り(370m) 8,140千円 基礎調査 ・水野原通り(250m) 8,932千円 基礎調査 継続 〈拡充〉 <ul style="list-style-type: none"> ・聖母坂通り(600m) 133,202千円 道路築造工事 ・補助第72号線Ⅰ期(350m) 引込連系管工事 2,875千円 ・甲州街道脇南側区道 (ウインズ新宿前)(130m) 98,824千円 道路築造工事、引込連系管工事 ・信濃町駅周辺区道 (四谷第六小学校前)(150m) 70,594千円 道路築造工事、引込連系管工事 ・女子医大通り(730m) 13,475千円 共同溝予備設計 ・四谷駅周辺区道(80m) 9,043千円 共同溝予備設計 事務経費等 415千円 ・道路管理システム機器賃借料等 702千円 電線共同溝台帳補正委託
土木費 道路橋りょう費 ①道路橋りょう総務費 ②道路新設改良費		国庫支出金 15,539 都支出金 47,861		

2 新宿の高度防災都市化と安全安心の強化
 (1) 災害に強い、逃げないですむ安全なまちづくり

単位:千円

事業名	予算額	特定財源	種別	説明
道路・公園の防災性の向上				
道路の治水対策 【計画】 [みどり土木部] 土木費 道路橋りょう費 道路維持費	59,577	0		集中豪雨による浸水対策として、道路において透水性舗装や浸透ます等の新設・改修を実施 対象地域 近年、水害が発生した地区を中心に路線を選定 透水性舗装等 2,500㎡相当
道路・公園擁壁の安全対策 【計画】 [みどり土木部] 土木費 道路橋りょう費 道路新設改良費	30	0		道路擁壁の安全対策 区が管理する道路を常に良好な状態に保つため、擁壁の調査及び経過観察を実施 ・道路擁壁経過観察 7か所
道路・公園擁壁の安全対策 【計画】 [みどり土木部] 土木費 公園費 公園新設改良費	50	0		公園擁壁の安全対策 区が管理する公園を常に良好な状態に保つため、擁壁の調査及び経過観察を実施 ・公園擁壁経過観察 11園

2 新宿の高度防災都市化と安全安心の強化
 (1) 災害に強い、逃げないですむ安全なまちづくり

単位:千円

事業名	予算額	特定財源	種別	説明
道路・公園におけるバッテリー内蔵型LED灯の整備 【計画】 [みどり土木部] 土木費 道路橋りょう費 道路新設改良費	52,058	0		災害対応型照明灯の整備 夜間の災害停電時の際、避難場所（広域）に指定されている公園周辺や、避難所の小中学校周辺の区道に照明灯を整備し、避難経路等の安全を確保 道路灯（バッテリー内蔵型LED灯）の整備 ・避難場所（広域）4か所 12基 28,395千円 みなみもと町公園周辺 四谷見附公園周辺 甘泉園公園周辺 大日坂公園周辺 ・避難所 3か所 10基 23,663千円 四谷中学校周辺 津久戸小学校周辺 鶴巻小学校周辺
道路・公園におけるバッテリー内蔵型LED灯の整備 【計画】 [みどり土木部] 土木費 公園費 公園新設改良費	14,705	0		災害対応型照明灯の整備 夜間の災害停電時の際、避難場所（広域）に指定されている公園に照明灯を整備し、安全を確保 公園灯（バッテリー内蔵型LED灯）の整備 ・避難場所（広域）4か所 8基 14,705千円 みなみもと町公園 四谷見附公園 甘泉園公園 大日坂公園

2 新宿の高度防災都市化と安全安心の強化
 (1) 災害に強い、逃げないですむ安全なまちづくり

単位:千円

事業名	予算額	特定財源	種別	説明
まちをつなぐ橋の整備				
まちをつなぐ橋の整備 【計画】 [みどり土木部] 土木費 道路橋りょう費 橋りょう 新設改良費	47,901	0	拡充	補強補修 3橋 「橋りょう長寿命化修繕計画」に基づき、計画的に予防保全型の修繕を実施 補強補修工事 2橋(拡充) 大正橋(上落合～中落合) 柏橋(北新宿) 設計委託料 1橋 柳橋(西新宿)
その他				
既存建築物の防災対策指導 [都市計画部] 土木費 建築費 建築行政費	28,890	0	拡充	既存建築物の外壁等の落下事故防止及び道路沿いブロック塀等の倒壊防止を目的とした安全化指導を実施 ・外壁等の安全化指導 5,013千円 点検調査の結果、不健全な箇所が見られた商店街及び主要幹線道路沿道建築物 約700棟 ・ブロック塀等の安全化指導(新規) 23,877千円 点検調査の結果、劣化や損傷等がみられた道路沿いのブロック塀等 約6,300か所
安全・安心な建築物づくり [都市計画部] 土木費 建築費 建築行政費	5,799	0	拡充	安全で安心な建築物づくりを目指し、普及啓発を実施 ・地震ハザードマップの改訂(新規) (新聞折込、個別ポスティング、窓口配布) 150,000部

2 新宿の高度防災都市化と安全安心の強化

(2) 災害に強い体制づくり

単位：千円

事業名	予算額	特定財源	種別	説明
多様な主体との連携による多世代への防災意識の普及啓発				
多様な主体との連携による多世代への防災意識の普及啓発 【計画】 [危機管理担当部] 総務費 防災費 防災対策費	7,559	0	拡充	地域防災の担い手育成 防災意識の向上を目指したイベントを実施するとともに、地域における防災の担い手を育成 ・合同防災フェスタ 1回 (拡充) 多文化防災フェスタ及び耐震フォーラムと合同開催
女性の視点を踏まえた配慮を要する方への避難所運営体制の充実				
女性の視点を踏まえた配慮を要する方への避難所運営体制の充実 【計画】 [危機管理担当部] 総務費 防災費 防災対策費	4,400	0		防災思想の普及 避難所において配慮を要する方への安全・安心を確保するために、避難所の運営管理体制を充実 ・女性をはじめ配慮を要する方の視点でのワークショップの実施 特別出張所管轄地区 2地区
福祉避難所の充実と体制強化				
福祉避難所の充実と体制強化 【計画】 [福祉部] 福祉費 社会福祉費 社会福祉総務費	12,012	1,000	拡充	災害時に要配慮者が在宅又は避難所で生活を継続するための必要事項を記載する「要配慮者災害用セルフプラン」のひな形を公開し、セルフプランの普及啓発を図るほか、福祉避難所の訓練実施、備蓄物資配備により、災害時応急体制を強化 ・セルフプラン説明会の開催 (新規) 10回 1,243千円 ・セルフプラン郵送による作成勸奨 (新規) 6,381千円 ・福祉避難所開設・運営訓練の実施 ・福祉避難所運営マニュアルの策定 (拡充) 600千円 ・福祉避難所への備蓄物資の配備 (拡充) 新規2所 804千円 都支出金

2 新宿の高度防災都市化と安全安心の強化
 (2) 災害に強い体制づくり

単位：千円

事業名	予算額	特定財源	種別	説明
災害用備蓄物資の充実				
災害用備蓄物資の充実 【計画】 [危機管理担当部]	32,200	0		備蓄物資の充実 避難所及び在宅避難者等の食糧等備蓄物資の更新を計画的に行うとともに、備蓄物資の品目や数量等を精査して災害時の避難所の機能を充実 <ul style="list-style-type: none"> ・ 備蓄物資の充実 11,165千円 炊出し用バーナー・釜セット ・ 避難所用備蓄物資の更新 16,325千円 ・ 在宅避難者及び帰宅困難要援護者用物資の更新 2,226千円 ・ 避難所追加供給用物資の購入 429千円 ・ 避難所備蓄倉庫の整備 2,055千円 備蓄物資の配置変更や見直し・廃棄を行い、備蓄倉庫を整備
総務費 防災費 防災対策費				
災害医療体制の充実				
災害医療体制の充実 【計画】 [健康部]	28,671	467	拡充	医療救護所及び避難所に備蓄している医薬品・医療資器材等の計画的更新及び、災害医療救護支援センター等の運営訓練の実施、新宿区災害医療運営連絡会等の開催により、災害医療体制を充実 <ul style="list-style-type: none"> ・ 災害時医療資材セット等の更新 24,798千円 ・ 医療救護所訓練の実施 10所 医師会、歯科医師会及び薬剤師会が参加 ・ 災害医療救護支援センターの開設・運営訓練の実施 1回〈新規〉 ・ 新宿区災害医療運営連絡会等の開催 3回
健康費 健康推進費 健康推進総務費				
都支出金				

2 新宿の高度防災都市化と安全安心の強化
 (2) 災害に強い体制づくり

単位：千円

事業名	予算額	特定財源	種別	説明
マンション防災対策の充実				
マンション防災対策の充実 【計画】 [危機管理担当部] 総務費 防災費 防災対策費	3,760	0	拡充	<p>区内の住宅の約8割がマンション等の集合住宅であることを踏まえ、マンション住民への防災意識の啓発やマンション防災への取組を支援</p> <ul style="list-style-type: none"> ・地震動シミュレーター等を用いた防災訓練 年4回実施 ・マンション自主防災組織への防災資機材等助成を実施(新規) 2,000千円 200千円を上限に現物支給 10組織
その他				
災害廃棄物処理計画の策定 [環境清掃部] 環境清掃費 環境清掃費 環境清掃総務費	7,480	3,426	新規	<p>大規模災害発生時における区民の健康・環境衛生面での安全・安心の確保や迅速な災害復旧のため災害廃棄物の処理に関する基本事項を定める災害廃棄物処理計画を策定</p> <ul style="list-style-type: none"> ・計画書等の作成 7,480千円 作成部数：計画書 200部 概要版 2,500部 ・2020年3月策定予定 <p>諸収入</p>
職員応急態勢の整備 [危機管理担当部] 総務費 防災費 防災総務費	20,257	0	拡充	<p>災害発生時における迅速な初動体制を確立するため、各種計画やマニュアルを整備するとともに、緊急時職員参集システムの運営や職員への防災服の貸与などの環境整備を実施</p> <ul style="list-style-type: none"> ・震災復興マニュアルの改訂 3,019千円 東京都の震災復興マニュアル改訂を反映 ・災害時受援計画の策定(新規) 5,306千円 大規模災害時の膨大な応急活動業務に対応するため、人的・物的受援に係る役割分担、応援要請や受入手順等を明確化

2 新宿の高度防災都市化と安全安心の強化
 (2) 災害に強い体制づくり

単位：千円

事業名	予算額	特定財源	種別	説明
防災思想の普及 [危機管理担当部]	36,301	0	拡充	防災思想の普及啓発 ・土砂災害ハザードマップの更新〈拡充〉 2,398千円 30年度に東京都が指定予定の人工斜面に係る土砂災害警戒区域等を反映 10,000部 ・地域別防災マップ等の全戸配布〈拡充〉 29,808千円 30年度に作成した特別出張所ごとの地域別防災マップ及び避難場所地図を、専用の袋に封入し全戸配布 230,000戸
総務費 防災費 防災対策費				
避難標識板の維持管理 [危機管理担当部]	1,938	0	拡充 オリ パラ	東京2020オリンピック・パラリンピック開催に向けて、避難標識板の多言語化及びピクトグラム(※)掲示を実施 避難場所標識：34基 (英語・中国語・韓国語) ※言語に制約されずに伝達を直感的に行うための、視覚的な図
総務費 防災費 防災対策費				
災害時要援護者対策の推進 [危機管理担当部]	5,390	0	拡充	災害時要援護者の防災対策を強化 ・「いざ大震災に備えて」の改訂〈拡充〉 14,000部 1,128千円 ・配布対象者 12,000人 災害時要援護者名簿登録者 3,000人 避難行動要支援者名簿登録者 9,000人
総務費 防災費 防災対策費				
家具類転倒防止対策の推進 [危機管理担当部]	3,662	0	拡充	自助による防災対策の充実・強化 ・家具類転倒防止器具取付事業 2,656千円 ・事業案内チラシ及び申請書作成〈拡充〉 240,000部 1,006千円 地域別防災マップ等とともに全戸配布
総務費 防災費 防災対策費				

2 新宿の高度防災都市化と安全安心の強化
 (3) 暮らしやすい安全で安心なまちの実現

単位：千円

事業名	予算額	特定財源	種別	説明
安全安心推進活動の強化				
安全安心推進活動の強化 【計画】 [危機管理担当部]	5,456	0		重点地区の活動強化 安全推進地域活動重点地区や防犯ボランティアグループ相互が連携または協働した防犯活動を促進するとともに、警察等と連携を図りながら活動を支援 ・重点地区等の連携・協働活動 2回 1,966千円 ・しんじゆく安全・安心情報ネットの運用 509千円 ・防犯用啓発物品 2,189千円 ・防犯冊子の作成 792千円
総務費 防災費 防災対策費				
客引き行為防止等の防犯活動強化				
客引き行為防止等の防犯活動強化 【計画】 [危機管理担当部]	56,898	0		客引き行為等防止対策の強化 「新宿区公共の場所における客引き行為等の防止に関する条例」に基づき、パトロールを実施 ・客引き行為等防止パトロールの実施 ・地域や関係機関との連携によるキャンペーンの実施
総務費 防災費 防災対策費				
新型インフルエンザ等対策の推進				
新型インフルエンザ等対策の推進 【計画】 [健康部]	3,208	702		新型インフルエンザ等の発生に備えた体制整備 ・新型インフルエンザ等対策連絡会の開催 年2回 ・地域医療体制専門部会の開催 年2回 ・新型インフルエンザ等対応訓練 年5回 ・区民への普及啓発 531千円 普及啓発ポスター・マスクの購入 ・区内医療機関の感染防護対策の支援 660千円 感染防護服セットの購入
健康費 健康推進費 保健所予防費 都支出金				

2 新宿の高度防災都市化と安全安心の強化
 (3) 暮らしやすい安全で安心なまちの実現

単位：千円

事業名	予算額	特定財源	種別	説明
路上喫煙対策の推進				
路上喫煙対策の推進 【計画】 [環境清掃部] 環境清掃費 環境清掃費 環境対策推進費	100,735	0		<p>受動喫煙やたばこの火による被害防止のため、キャンペーンやパトロールによる指導を実施</p> <ul style="list-style-type: none"> 路上喫煙禁止パトロール 66,446千円 路上喫煙者への直接指導や事業所等への協力を依頼 路上喫煙率等調査 延6回 4,016千円 区内各駅周辺及び生活道路の効果測定 路上喫煙に関する普及啓発 9,383千円 地元町会や商店街、来街者等への周知啓発を目的として、ポスター・ステッカーなどを作成 喫煙所の維持管理 9,907千円 喫煙所（8か所）の維持管理
アスベスト対策				
アスベスト対策 【計画】 [都市計画部] 土木費 建築費 建築行政費	17,972	9,130	国庫支出金	<p>アスベスト含有調査及び除去等への助成</p> <ul style="list-style-type: none"> 吹付けアスベストの調査員派遣及び含有調査費助成 10件 補助上限額250千円 除去等工事費助成 一戸建住宅 1件 補助上限額500千円 その他建築物 6件 補助上限額3,000千円
マンションの適正な維持管理及び再生への支援				
マンションの適正な維持管理及び再生への支援 【計画】 [都市計画部] 土木費 住宅費 住宅総務費	2,899	673	国庫支出金	<p>マンション管理組合の運営やマンションの維持管理に関する啓発活動、相談及び情報を提供</p> <ul style="list-style-type: none"> マンション管理相談 48件 マンション管理セミナー 年3回 マンション管理組合交流会の開催 2回 マンション管理相談員資質向上講座 1回 マンション管理相談員派遣 年35回 広報等による周知啓発 セミナー等案内・派遣制度周知用チラシの郵送等

2 新宿の高度防災都市化と安全安心の強化
 (3) 暮らしやすい安全で安心なまちの実現

単位：千円

事業名	予算額	特定財源	種別	説明
その他				
マンション実態調査 [都市計画部]	30,000	0	新規	タワーマンション（20階以上で用途に共同住宅を含む建物）の居住者及び管理組合に対する実態調査を実施 ・区内タワーマンション数 約40棟 ・調査方法 郵送によるアンケート調査 未回答の管理組合へ聞き取り調査 ・調査項目（予定） コミュニティに関する意識や要望 管理組合の活動実態 等
土木費 住宅費 住宅総務費				
消費生活展 [文化観光産業部]	8,306	0	拡充 オリ パラ	消費者団体等に日頃の活動成果を発表する場を提供するとともに、消費生活に役立つ知識を普及啓発するイベントを実施 会 場：新宿駅西口広場 イベントコーナー 開催時期：2020年1月予定（2日間） 内 容：パネル展示・ステージイベント 東京2020オリンピック・パラリンピック関連詐欺注意喚起 ブース 593千円<新規>
文化観光産業費 産業経済費 消費者支援費				
住宅宿泊事業法令に基づく監視指導等 [健康部]	45,417	0	拡充	区民の平穏な生活環境を保持するため住宅宿泊事業者に対し、届出の徹底を図るとともに、民泊の新宿ルールを周知徹底 ・想定届出件数 500件 ・普及啓発用ポスター及び ルールブックの作成 3,530千円 区民向けポスター 10,000部 事業者向けルールブック 5,000部 （日本語、英語、ハングル、簡体字、繁体字） ・事業者への監視・指導體制の強化 41,193千円 派遣職員6人→10人（拡充）
健康費 健康推進費 保健所衛生費				

2 新宿の高度防災都市化と安全安心の強化
 (3) 暮らしやすい安全で安心なまちの実現

単位：千円

事業名	予算額	特定財源	種別	説明
感染症予防関係法令に基づくまん延防止対策及び健康診断等 (麻しん・風しん抗体検査) [健康部]	71,881	25,898	拡充	麻しん・風しんの抗体検査を実施 抗体検査委託料 69,155千円 麻しん抗体検査の新たな実施及び麻しん・風しん抗体検査の対象を拡充 ・対象 (1) 19歳以上の妊娠を希望する女性 (2) (1)の配偶者及びパートナー若しくは同居者で、かつ19歳以上の者 (3) 妊婦の配偶者及びパートナー若しくは同居者で、かつ19歳以上の者 〈下線部、拡充〉 (抗体検査歴・予防接種歴・既往歴のある者は除く) ・自己負担額 無料 健康費 健康推進費 保健所予防費
予防接種 (麻しん・風しん) [健康部]	73,863	9,619	拡充	麻しん・風しん予防接種を実施 ・定期接種 61,128千円 対象 第1期 1歳以上2歳未満 第2期 5歳以上7歳未満で小学校入学前の1年間 自己負担額 無料 ・定期未接種者対策 1,677千円 対象 2歳以上18歳以下の者 (定期接種対象者を除く) 自己負担額 無料 ・麻しん・風しん予防対策 10,938千円 麻しん予防対策の新たな実施及び麻しん・風しん予防対策の対象を拡充 ・対象 (1) 19歳以上の妊娠を希望する女性 (2) (1)の配偶者及びパートナー若しくは同居者で、かつ19歳以上の者 (3) 妊婦の配偶者及びパートナー若しくは同居者で、かつ19歳以上の者 〈下線部、拡充〉 (予防接種歴・既往歴のある者又は抗体価の高い者は除く) 自己負担額 MR (麻しん風しん混合) ワクチン 5,210円 麻しん又は風しん単体ワクチン 3,140円 (生活保護世帯等は無料) 健康費 健康推進費 保健所予防費

2 新宿の高度防災都市化と安全安心の強化
 (3) 暮らしやすい安全で安心なまちの実現

単位：千円

事業名	予算額	特定財源	種別	説明
ポイ捨て防止ときれいなまちづくり [環境清掃部] 環境清掃費 環境清掃費 環境対策推進費	10,738	0	拡充 オリ パラ	東京2020オリンピック・パラリンピック開催に向け、信濃町駅及び国立競技場周辺をはじめとする区内主要駅周辺でクリーンイベントを実施
民有灯改修等支援 [みどり土木部] 土木費 道路橋りょう費 街路照明費	18,749	0	拡充	まちの防犯性向上のため、民有灯（町会等が管理する私道にある街灯）の定期的な灯具改修と電球交換を実施 ・民有灯の灯具改修 18基→94基〈拡充〉
空家等対策の推進 [危機管理担当部・環境清掃部・都市計画部] ①総務費 防災費 防災総務費 ②環境清掃費 環境清掃費 環境対策推進費 ③土木費 建築費 建築行政費	4,416	350		「新宿区空き家等の適正管理に関する条例」及び「新宿区空家等対策計画」に基づき、空家等対策を総合的かつ計画的に推進 空家等対策の推進 1,531千円 ・空き家等適正管理審査会の運営 学識経験者 7人 1,197千円 ・周知・啓発パンフレットの印刷 2,000部 220千円 空家等における廃棄物の排出指導 127千円 ・空家等所有者に対し改善指導等 空家の適正管理に関する指導等 2,758千円 ・空家の無料相談会実施 対象者：空家所有者等 相談員：専門相談員 （法律、建築、不動産等） 周知：パンフレット及び広報等 ・空家所有者に対し改善指導等 都支出金

3 賑わい都市・新宿の創造

(1) 回遊性と利便性の向上による魅力的で歩いて楽しいまちづくり

単位：千円

事業名	予算額	特定財源	種別	説明
新宿駅周辺地区の整備推進				
新宿駅直近地区のまちづくり 【計画】 [新宿駅周辺整備担当部]	23,715	0	オリ パラ	新宿駅周辺地区の整備推進 (整備計画の策定等) 利便性や回遊性の向上による交流や賑わいの創出のため、「新宿の拠点再整備方針」に基づくまちづくりを推進 <ul style="list-style-type: none"> ・ 駅、駅前広場、駅ビル等の一体的再編に向けた調整 ・ 一体的再編に必要な都市計画手続
土木費 都市計画費 都市計画推進費				
新宿駅東西自由通路の整備 【計画】 [新宿駅周辺整備担当部]	523,350	0	オリ パラ	新宿駅東西自由通路の整備助成 新宿駅周辺の回遊性向上のため、新宿駅東西自由通路の整備を促進 <ul style="list-style-type: none"> ・ 事業主体に対する整備工事費助成 *2020年供用開始予定
土木費 都市計画費 都市計画事業費				
新宿駅東口広場等の緊急整備 【計画】 [新宿駅周辺整備担当部]	194	0	オリ パラ	新宿駅周辺地区の整備推進 (整備計画の策定等) 2020年の新宿駅東西自由通路供用開始にあわせ、来街者にとって安全で快適な歩行者滞留空間を創出するため、東口駅前広場の整備を促進 <ul style="list-style-type: none"> ・ 東口広場の緊急整備工事に向けた関係機関・地元調整等
土木費 都市計画費 都市計画推進費				

3 賑わい都市・新宿の創造

(1) 回遊性と利便性の向上による魅力的で歩いて楽しいまちづくり

単位：千円

事業名	予算額	特定財源	種別	説明
新宿通りモール化 【計画】 [新宿駅周辺整備担当部]	91,199	0	拡充 オリ パラ	新宿駅周辺地区の整備推進 (新宿通りモール化) 新宿通りを歩きやすく魅力的な空間としてモール化し、歩いて楽しい回遊性のあるまちづくりを推進 ・賑わい創出・荷さばき集約化 社会実験の実施 社会実験の規模(日数等)等の拡大 <拡充> ・賑わい創出・荷さばき集約化の本格実施に向けた将来検討<新規>
土木費 都市計画費 都市計画推進費				
靖国通り地下通路延伸に向けた支援 【計画】 [新宿駅周辺整備担当部]	5,000	0	オリ パラ	新宿駅周辺地区の整備推進 (整備計画の策定等) 新宿駅周辺地区における連続的・多層的な歩行者ネットワークの構築に向けた検討 ・関係機関等と事業化に向けた課題の検討
土木費 都市計画費 都市計画推進費				
新宿駅周辺地区のまちづくり ルールの策定 【計画】 [新宿駅周辺整備担当部]	20,117	0	新規 オリ パラ	地区計画の推進 新宿駅周辺地域まちづくりガイドラインの実現に向け、地元組織と協働により地区計画等まちづくりルールを定め、地域の個性や魅力を活かしたまちづくりを推進 ・まちづくりの方向性が定まり、地区計画等の策定(変更)に取り組む地区(2地区) ・地域組織とまちづくりの方向性について検討を進める地区(4地区)
土木費 都市計画費 都市計画推進費				

3 賑わい都市・新宿の創造

(2) 誰もが安心して楽しめるエンターテインメントシティの実現

単位：千円

事業名	予算額	特定財源	種別	説明
歌舞伎町地区のまちづくり推進				
地域活性化プロジェクトの推進（賑わいづくりと新たな文化の創造・発信） 【計画】 [東京オリンピック・パラリンピック開催等担当部] 地域振興費 地域振興費 地域振興総務費	24,986	0		歌舞伎町ルネッサンスの推進 歌舞伎町ルネッサンス（※）の実現に向け、歌舞伎町タウン・マネージメント（TMO）の運営を支援 ※歌舞伎町を誰もが安心して楽しめるまちに再生する取組
クリーン作戦プロジェクトの推進（安全・安心対策と環境美化） 【計画】 [みどり土木部] 土木費 土木管理費 交通安全対策費	53,935	0		放置自転車等対策の推進（放置自転車の撤去及び自転車適正利用の啓発活動） 歌舞伎町一丁目及び二丁目周辺の放置自転車撤去及び啓発
クリーン作戦プロジェクトの推進（安全・安心対策と環境美化） 【計画】 [環境清掃部] 環境清掃費 環境清掃費 環境対策推進費	30,043	0		歌舞伎町クリーン作戦 ・路上清掃委託 歌舞伎町周辺（新宿駅東口周辺含む） 水曜日・年末年始を除く毎日 ・歌舞伎町クリーン作戦（毎週水曜日） 地元団体・ボランティア等との協働による路上清掃の実施
まちづくりプロジェクトの推進（健全で魅力あふれるまちづくり） 【計画】 [みどり土木部] 土木費 道路橋りょう費 道路新設改良費	86,359	79,870	拡充	歌舞伎町地区の道路整備 「歌舞伎町街並みデザインガイドライン」に基づき、周辺環境に適した道路整備を実施 一番街通り道路整備工事 86,359千円〈拡充〉
		諸収入 21,870 特別区債 58,000		

3 賑わい都市・新宿の創造
 (3) 地域特性を活かした都市空間づくり

単位：千円

事業名	予算額	特定財源	種別	説明
地区計画等のまちづくり ルールの策定				
地区計画等のまちづくり ルールの策定 【計画】 [都市計画部]	20,661		0 オリ パラ	<p>地区計画の推進</p> <p>地域住民との協働によるまちづくり活動を行い、地区計画等を策定</p> <ul style="list-style-type: none"> ・まちづくりの方向性が定まり、地区計画等の策定(変更)に取り組む地区(2地区) ・地域組織とまちづくりの方向性について検討を進める地区(4地区)
土木費 都市計画費 都市計画推進費				
景観に配慮したまちづくり の推進				
景観に配慮したまちづくり の推進 【計画】 [都市計画部]	5,054		0 オリ パラ	<p>景観まちづくりの推進</p> <p>景観まちづくり計画の運用とともに、地域住民、関係団体等と連携を図りながら、地域の景観特性に基づくまちづくりを推進</p> <ul style="list-style-type: none"> ・景観まちづくり相談員による景観事前協議
土木費 都市計画費 都市計画推進費				

3 賑わい都市・新宿の創造

(4) 誰もが自由に歩ける、利用しやすく、わかりやすいまちづくり

単位：千円

事業名	予算額	特定財源	種別	説明
ユニバーサルデザインまちづくりの推進				
ユニバーサルデザインまちづくりの推進 【計画】 [都市計画部・新宿駅周辺整備担当部]	14,415	6,461 都支出金	拡充 オリ パラ	ユニバーサルデザインガイドラインの推進 誰もが利用しやすく、わかりやすいまちづくりを実現するため、ユニバーサルデザインガイドラインの普及啓発及び推進 ・ 推進会議等の開催 6回 660千円 ・ 啓発用ガイドブック（10種類）増刷 880千円 ・ ターミナルマップ等の作成 1,492千円 ターミナルマップ 60,000部 エレベーター・階段マップ 5,000部 ・ 事前協議制度を含めた条例制定に向けた検討 11,330千円（新規）
土木費 都市計画費 都市計画総務費				
3 賑わい都市・新宿の創造				
(4) 誰もが自由に歩ける、利用しやすく、わかりやすいまちづくりに該当する計画事業（再掲）				
人にやさしい道路の整備 (道路の改良)				(117頁)
人にやさしい道路の整備 (高齢者にやさしい道づくり)				(117頁)
人にやさしい道路の整備 (バリアフリーの道づくり)				(118頁)
安全で快適な鉄道駅の整備促進				(122頁)
新宿フリーWi-Fiの整備等				(143頁)
観光案内標識の整備促進				(145頁)

3 賑わい都市・新宿の創造
 (5) 道路環境の整備

単位：千円

事業名	予算額	特定財源	種別	説明
都市計画道路等の整備				
補助第72号線の整備 【計画】 [みどり土木部] 土木費 道路橋りょう費 道路新設改良費	196,028	177,922 国庫支出金 30,000 都支出金 31,600 諸収入 7,322 特別区債 109,000	拡充 オリ パラ	都市計画道路の整備 都市計画道路補助第72号線の未開通区 間である第I期区間(職安通り～大久保 通り)について、早期開通を目指し、道路 築造工事等を実施 第I期区間の道路築造工事等 ・道路築造工事 189,399千円〈拡充〉 ・不動産鑑定委託等 6,629千円
百人町三・四丁目地区の道 路整備 【計画】 [みどり土木部] 土木費 道路橋りょう費 道路新設改 良費	50	0		百人町三・四丁目地区内における防災 機能の強化と快適な歩行空間の形成の ための地区計画に基づく道路整備に向 けた調整 ・区画街路5号及び3号の用地買収と 道路整備に向けた調整 50千円

3 賑わい都市・新宿の創造
 (5) 道路環境の整備

単位：千円

事業名	予算額	特定財源	種別	説明
人にやさしい道路の整備				
道路の改良 【計画】 [みどり土木部] 土木費 道路橋りょう費 道路新設改良費	292,714	172,789 都支出金 5,789 特別区債 167,000	拡充 オリ パラ	幹線道路及び地区内主要道路等の区道について、歩道の設置、線形の改良や修景等を実施 ・道路整備工事等 286,030千円<拡充> 信濃町駅周辺(四谷第六小学校前) 新大久保駅西側区道 小滝橋通り 旧青梅街道 ・設計委託 6,684千円<新規> 早大正門前交差点及び周辺区道
高齢者にやさしい道づくり 【計画】 [みどり土木部] 土木費 道路橋りょう費 道路新設改良費	13,133	0	拡充	高齢者が安全・安心して通行できる環境づくりを推進するため、休憩場所として利用できる腰掛防護柵等を設置 ・腰掛防護柵等設置工事 13,133千円<拡充> 戸山地区 3路線 戸山三丁目1番先から 戸山一丁目21番先 (箱根山通り) 戸山一丁目2番先から23番先 戸山二丁目33番先から 戸山三丁目15番先 百人町地区 1路線 大久保三丁目8番先から 百人町二丁目3番先

3 賑わい都市・新宿の創造
 (5) 道路環境の整備

単位：千円

事業名	予算額	特定財源	種別	説明
バリアフリーの道づくり 【計画】 [みどり土木部]	46,070	0	拡充 オリ パラ	道路のバリアフリー化 交通バリアフリー基本構想に基づき、重点地区等の区道のバリアフリー化を推進 ・視覚障害者用誘導ブロック設置工事 新宿駅周辺地区〈新規〉 モア4番街 (延長 114m) 甲州街道脇北側区道 (延長 91m) 区役所通り (延長 166m) 国立競技場周辺地区〈新規〉 国立競技場周辺区道2路線 (延長 315m)
土木費 道路橋りょう費 道路新設改良費				
バリアフリーの道づくり 【計画】 [都市計画部]	12,973	5,000	新規	交通バリアフリーの整備促進 (交通バリアフリー推進委員会の運営等) バリアフリー法改正に伴い、新宿区交通バリアフリー基本構想等による取組を検証するとともに、移動等円滑化促進方針の策定に向けた調査を実施 ・移動等円滑化促進方針策定に向けた実態調査〈新規〉 ※バリアフリー基本構想… 旅客施設や建築物・道路等について、重点的・一体的なバリアフリー化を進めるため、関係機関等とともに策定した構想 ※移動等円滑化促進方針… 旅客施設や建築物・道路等について、重点的・一体的なバリアフリー化についての区の方向性を示したもの
土木費 都市計画費 都市計画推進費		国庫支出金		

3 賑わい都市・新宿の創造
 (5) 道路環境の整備

単位：千円

事業名	予算額	特定財源	種別	説明
道路の環境対策				
環境に配慮した道づくり 【計画】 [みどり土木部]	377,961	28,600	拡充 オリ パラ	地球環境を守るため、環境配慮型の舗装によるヒートアイランド現象の抑制や大気汚染対策等の環境対策を推進 ・東京2020オリンピック・パラリンピックに向けた整備 規模(5,500㎡) 306,705千円(拡充) 中央通り 武蔵野通り 聖徳記念絵画館前区道 ・遮熱性舗装工事 1,600㎡ 66,593千円 ・木製防護柵設置工事(間伐材利用) 100m 4,663千円
土木費 道路橋りょう費 道路維持費		国庫支出金 14,300 都支出金 14,300		
街路灯の省エネルギー対策 【計画】 [みどり土木部]	187,637	0	拡充 オリ パラ	LED街路灯に積極的に改修し、CO ₂ の抑制と省エネルギー化を推進 ・小型LED街路灯：585基 ・大型LED街路灯：15基→55基(拡充)
土木費 道路橋りょう費 交通安全施設費				
その他				
東京オリンピック・パラリンピックに向けた道路標識等の改修 [みどり土木部]	5,887	0	新規 オリ パラ	東京2020オリンピック・パラリンピック開催を見据え、訪日外国人旅行者をはじめとする様々な来訪者に、道路標識がわかりやすくなるよう改善を推進 ・マラソンコース周辺区道の道路標識改修 道路標識 3箇所 (新宿通り、外苑東通り東側区道) 道路通称名板 7箇所 (津の守坂通り、神楽坂通り)
土木費 道路橋りょう費 道路新設改良費				

3 賑わい都市・新宿の創造
 (6) 交通環境の整備

単位：千円

事業名	予算額	特定財源	種別	説明
自転車通行空間の整備				
自転車通行空間の整備 【計画】 [みどり土木部] 土木費 道路橋りょう費 道路新設改良費	230,859	191,747 国庫支出金 21,950 都支出金 21,950 諸収入 28,847 特別区債 119,000	拡充 オリ パラ	「新宿区自転車ネットワーク計画」に基づき、自転車の通行空間を整備し、歩行者・自転車・自動車それぞれが安全に安心して通行できる道路空間を創出 ・整備工事 神宮球場前 (延長 約390m) 早大通り 外苑東通り～江戸川橋通り (延長 約350m) ・設計委託(新規) 補助第72号線 (延長 約1,450m)
自転車等の適正利用の推進				
駐輪場等の整備 【計画】 [みどり土木部] 土木費 土木管理費 交通安全対策費	59,804	0	拡充	放置自転車等対策の推進 (自転車等駐輪場、保管場所の整備) 放置自転車の減少・解消に向けて、区内の駅に自転車駐輪場を整備 ・保管場所整備 百人町自転車保管場所拡充工事 (収容台数1,600台→2,100台) 53,218千円〈新規〉 ・民設民営方式による駐輪場整備に伴う財務諸表分析委託及び事業者選定 800千円〈拡充〉 西部エリア 6か所 下落合駅周辺、落合駅周辺、大久保駅周辺、東新宿駅周辺、高田馬場駅周辺、西新宿五丁目駅周辺 ・民設民営方式による駐輪場整備に伴う測量委託 495千円〈新規〉 東部エリア 9か所 都電早稲田駅周辺、早稲田駅周辺、飯田橋駅周辺、牛込神楽坂駅周辺、牛込柳町駅周辺、曙橋駅周辺、四ツ谷駅周辺、四谷三丁目駅周辺、信濃町駅周辺 ・高田馬場自転車保管場所整備に向けた基本設計委託 5,291千円〈新規〉

3 賑わい都市・新宿の創造
 (6) 交通環境の整備

単位：千円

事業名	予算額	特定財源	種別	説明
放置自転車の撤去及び自転車適正利用の啓発 【計画】 [みどり土木部]	163,205	11,275		放置自転車等対策の推進 (放置自転車等の撤去及び自転車適正利用の啓発活動) <ul style="list-style-type: none"> ・ 放置禁止区域 31駅 ・ 啓発活動実施 33区域 鉄道31駅 (新宿駅、高田馬場駅、新大久保駅、大久保駅、下落合駅、落合駅、落合南長崎駅、中井駅、西新宿五丁目駅、西早稲田駅、都庁前駅、牛込神楽坂駅、新宿三丁目駅、東新宿駅、都電早稲田駅、早稲田駅、若松河田駅、牛込柳町駅、曙橋駅、四谷三丁目駅、信濃町駅、国立競技場駅、神楽坂駅、飯田橋駅、市ヶ谷駅、四ツ谷駅、西武新宿駅、新宿御苑前駅、新宿西口駅、西新宿駅、初台駅) その他2地域 早大通り、歌舞伎町 <ul style="list-style-type: none"> ・ 放置防止啓発活動の強化 (撤去・啓発と声かけ活動の実施) 大久保駅、新大久保駅、高田馬場駅、新宿駅
土木費 土木管理費 交通安全対策費		諸収入		
自動二輪車の駐車対策 【計画】 [みどり土木部]	108	0		自動二輪車の駐車対策を推進 <ul style="list-style-type: none"> ・ 民間駐車場への受入れ要請・協議の実施 ・ 自動二輪車駐車場の利用促進 ・ 自動二輪車違法駐車対策協議会 (4警察署との連携)
土木費 土木管理費 交通安全対策費				

3 賑わい都市・新宿の創造
 (6) 交通環境の整備

単位：千円

事業名	予算額	特定財源	種別	説明
自転車シェアリングの推進 【計画】 [みどり土木部] 土木費 土木管理費 土木総務費	5,213	0	オリ パラ	自転車シェアリング事業 区民の新たな移動手段の確保や地域・観光の活性化、まちの回遊性の向上等を目的とし、自転車シェアリングを推進 ・効果検証の実施
安全で快適な鉄道駅の整備促進				
安全で快適な鉄道駅の整備促進 【計画】 [都市計画部] 土木費 都市計画費 都市計画推進費	216,354	108,167	オリ パラ	交通バリアフリーの整備促進 (交通バリアフリーの整備助成) 鉄道駅の安全性向上や快適な利用空間を整備 ・ホームドアの設置補助 178,334千円 西武新宿線 高田馬場駅 ・鉄道駅エレベーターの設置補助 38,000千円 JR山手線 新大久保駅
その他				
駐車場整備事業の推進 [都市計画部] 土木費 都市計画費 都市計画推進費	5,937	0	拡充	「新宿区駐車場整備計画」に基づき、総合的・計画的な駐車対策の推進を図るとともに、まちづくり方針等に沿った駐車対策を推進 ・新宿区駐車場整備計画改定に向けた調査業務委託〈拡充〉

3 賑わい都市・新宿の創造
 (7) 豊かなみどりの創造と魅力ある公園等の整備

単位：千円

事業名	予算額	特定財源	種別	説明
新宿らしいみどりづくり				
新宿らしい都市緑化の推進 【計画】 [みどり土木部]	9,662	0		みんなでみどり公共施設緑化プラン 区有施設等でのみどりの創出 ・公共施設緑化やビオトープの維持管理及び支援 7,008千円 区有施設の緑化支援 5か所 ビオトープの維持管理 3か所 ・花の名所づくり 2,594千円 2か所 (花園東公園・すえひろ児童遊園予定) ・自然観察会(年2回) 60千円 自然や生物多様性への興味と理解を向上するため、公園で野鳥や植物等の観察会を実施
土木費 土木管理費 緑化推進費				
新宿らしい都市緑化の推進 【計画】 [みどり土木部]	3,580	0	拡充	空中緑花都市づくり 建築物の屋上や壁面などを緑化推進 ・屋上緑化見本園維持管理等 358千円 ・緑化助成 3,222千円 屋上緑化助成 補助上限額300千円 1件 壁面緑化助成 補助上限額100千円 7件 *屋上緑化等推進モデル地区の指定 1地区 (新宿駅周辺) モデル地区に指定された地区は、緑化基準を超える部分等についても助成対象とし、限度額を引き上げ 屋上500千円 1件 壁面200千円 1件 接道部緑化助成(拡充) 助成要件の緩和 助成単価・上限額の引上げ
土木費 土木管理費 緑化推進費				

3 賑わい都市・新宿の創造
 (7) 豊かなみどりの創造と魅力ある公園等の整備

単位：千円

事業名	予算額	特定財源	種別	説明
樹木、樹林等の保存支援 【計画】 [みどり土木部]	17,845	0		樹木、樹林等の保護助成 区内にある大きな樹木、まとまった樹林等を保護樹木、保護樹林、保護生垣等に指定し、都市部における貴重なみどりを保存支援 ・保護助成 6,941千円 規模（平成30年10月1日現在） 樹木 1,258本 樹林 87,055㎡ 保護生垣 1,184m ・保護樹木等移植費助成 600千円 ・特別保護樹木(※)維持管理 218千円 ・保護樹木等維持管理 3,270千円 ・維持管理等の支援 保護樹木等落葉回収処理 578千円 保護樹木等維持管理委託 5,216千円 ・保護樹木健全度調査 462千円 ・その他保護樹木標識等 560千円 ※特別保護樹木・・・ 保護樹木等のうち、地域の象徴となっている樹木など
土木費 土木管理費 緑化推進費				
次世代につなぐ街路樹の更新 【計画】 [みどり土木部]	27,963	0	拡充	次世代につなぐ街路樹の整備 土地の記憶の一つである街路樹を次世代につないでいくための整備を実施 ・街路樹等整備工事〈拡充〉 神田川 撤去、植替え、補植、不陸補修等 外濠 撤去、植替え、補植等
土木費 道路橋りょう費 道路維持費				

3 賑わい都市・新宿の創造

(7) 豊かなみどりの創造と魅力ある公園等の整備

単位：千円

事業名	予算額	特定財源	種別	説明
新宿中央公園の魅力向上				
新宿中央公園の魅力向上 【計画】 [みどり土木部]	195,168	180,080 都支出金 38,900 繰入金 36,180 特別区債 105,000	拡充 オリ パラ	新宿中央公園の整備 「新宿中央公園魅力向上推進プラン」に基づき、新宿中央公園の特色や魅力をさらに活かして、にぎわいのある公園づくりを推進 ・整備工事 176,380千円〈拡充〉 北エリア（ポケットパーク・芝生広場） ・設計委託料 18,660千円〈新規〉 北エリア及び西エリアの設計委託 北エリア （眺望のもり・新宿白糸の滝） 西エリア （ちびっこ広場）
土木費 公園費 公園新設改良費				
みんなで考える身近な公園の整備				
みんなで考える身近な公園の整備 【計画】 [みどり土木部]	8,691	0	拡充	地域の公園を対象として、公園利用の活性化を図るため、公園周辺住民との協働により公園を整備 ・対象公園：やよい児童遊園（533.94㎡） 設計委託〈新規〉
土木費 公園費 公園新設改良費				

3 賑わい都市・新宿の創造

(7) 豊かなみどりの創造と魅力ある公園等の整備

単位：千円

事業名	予算額	特定財源	種別	説明
公園施設の計画的更新				
公園施設の計画的更新 【計画】 [みどり土木部]	42,926	15,000	新規	公園施設の長寿命化 「新宿区公園施設長寿命化計画」に基づき、公園遊具等の計画的な更新や補修を行い、安全で快適な公園づくりを推進 ・公園遊具の更新等〈新規〉 規模：牛込弁天公園 他22園 36基の遊具を更新等
土木費 公園費 公園新設改良費		国庫支出金		
清潔できれいなトイレづくり				
清潔できれいなトイレづくり（公園トイレ） 【計画】 [みどり土木部]	120,947	7,585	拡充 オリ パラ	清潔できれいな公園トイレづくり 清潔でバリアフリーに配慮した誰もが利用しやすいトイレに改修 ・改修工事 100,730千円〈拡充〉 花園西公園 四谷見附公園 西大久保公園 ・洋式トイレの設置 20,217千円〈拡充〉 若宮公園ほか11か所
土木費 公園費 公園新設改良費		都支出金		
清潔できれいなトイレづくり（公衆トイレ） 【計画】 [みどり土木部]	131,630	0	拡充 オリ パラ	清潔できれいな公衆トイレづくり 清潔でバリアフリーに配慮した誰もが利用しやすいトイレに改修 ・多機能トイレの設置 60,937千円〈新規〉 牛込見附公衆便所 富久町公衆便所 ・洋式トイレの設置 70,693千円〈拡充〉 新宿西口地下第1公衆便所 (リニューアル含む) 市谷見附公衆便所 曙橋下公衆便所 四谷駅前公衆便所 御苑前公衆便所
土木費 公園費 公衆便所費				

3 賑わい都市・新宿の創造

(7) 豊かなみどりの創造と魅力ある公園等の整備

単位：千円

事業名	予算額	特定財源	種別	説明
その他				
街路樹、植樹帯等の維持管理 [みどり土木部] 土木費 道路橋りょう費 道路維持費	222,656	0	拡充	魅力ある街路樹整備を進めるため、街路樹管理指針に基づき、目標樹形に向けたきめ細かな剪定を行い、安全な歩行空間を確保 ・剪定本数の拡充 5,060本→5,866本〈拡充〉
公園及び児童遊園等の維持管理 (維持補修) [みどり土木部] 土木費 公園費 公園管理費	161,761	1,200	拡充 都支出金	公園及び児童遊園の維持管理 ・防犯対策工事 3園 4,152千円〈新規〉
水辺のさくらのライトアップ [みどり土木部] 土木費 土木管理費 土木総務費	27,364	0		さくらの名所である神田川、外濠、妙正寺川等をライトアップし、賑わいを創出 ・神田川 曙橋～仲之橋周辺 約1,905m ・外濠 新見附橋～市ヶ谷橋周辺 約471m ・妙正寺川等 西落合公園周辺 約690m

3 賑わい都市・新宿の創造
 (8) 地球温暖化対策の推進

単位：千円

事業名	予算額	特定財源	種別	説明
地球温暖化対策の推進				
区民省エネルギー意識の啓発 【計画】 [環境清掃部]	54,397	4,750	拡充 オリ パラ	環境学習情報センターを中心に区民一人ひとりの省エネに対する意識向上の促進・支援 ・家庭・環境にやさしい暮らしコンテスト（エコワングランプリ）の開催 1,315千円 ・エコライフまつりの開催 1,038千円 ・省エネ普及啓発事業 6,331千円 家庭で取り組むべき省エネ行動内容の連続講座を開催 ・打ち水大作戦等の実施 487千円 東京2020オリンピック・パラリンピック気運醸成のためひしゃく・バケツを配布〈新規〉 ・みどりのカーテン普及事業 4,683千円 東京2020オリンピック・パラリンピック気運醸成のためみどりのカーテン用ミニプレートを配布〈新規〉 ・省エネルギー機器の設置補助等 34,841千円 太陽光発電システム設置 25件 （補助上限額300千円） 太陽熱給湯システム設置 1件 （補助率1/5 補助上限額300千円） 太陽熱温水器設置 1件 （補助率1/5 補助上限額100千円） 高効率給湯器設置 15件 （補助上限額100千円） 家庭用燃料電池設置 55件 （補助上限額100千円） 高反射率塗装 48件 （補助上限額200千円） 雨水利用設備設置 5件 （補助率1/2 補助上限額20千円） 断熱窓改修工事費 25件 （補助上限額100千円） 集合住宅共用部LED設置 25件 （補助上限額300千円）
環境清掃費 環境清掃費 環境対策推進費		諸収入		

3 賑わい都市・新宿の創造
 (8) 地球温暖化対策の推進

単位：千円

事業名	予算額	特定財源	種別	説明
事業者省エネルギー行動の 促進 【計画】 [環境清掃部] 環境清掃費 環境清掃費 環境対策推進費	10,433	0		区内事業者の省エネルギー活動への支援 <ul style="list-style-type: none"> ・ 中小事業者省エネルギー対策支援 10件 3,014千円 ・ 環境経営コンテストの開催 (エコワングランプリ) 1,896千円 ・ 環境マネジメント (エコアクション21等) 認証補助 5件 500千円 ・ 省エネ技術研修セミナーの開催 年3回開催 対象：約100人 223千円 ・ 太陽光発電システム導入補助 (上限額800千円) 1件 800千円 ・ LED照明設置補助 (上限額400千円) 10件 4,000千円
区が取り組む地球温暖化 対策の推進 【計画】 [環境清掃部] 環境清掃費 環境清掃費 環境対策推進費	24,823	1,000 諸収入		区が率先して取り組む温室効果ガスの削減 <ul style="list-style-type: none"> ・ 「新宿の森」の整備事業 21,933千円 カーボン・オフセットによるCO₂削減 を目的に伊那市・沼田市・あきる野市で 森林を整備 ・ 環境体験学習事業 2,350千円 「新宿の森」で下草刈りなどの体験学習 を実施 ・ 区有施設でのみどりのカーテン事業 540千円
「地球温暖化対策の推進」に関連する計画事業（再掲）				
道路の環境対策（環境に配慮した道づくり）				(119頁)
道路の環境対策（街路灯の省エネルギー対策）				(119頁)

3 賑わい都市・新宿の創造
 (8) 地球温暖化対策の推進

単位：千円

事業名	予算額	特定財源	種別	説明
環境学習・環境教育の推進				
環境学習・環境教育の推進 【計画】 [環境清掃部] 環境清掃費 環境清掃費 環境対策推進費	3,758	0		区民一人ひとりが環境問題に関心を持ち、実践できるように環境学習・環境教育を推進 ・夏休み親子体験教室の開催 177千円 ・環境絵画展の開催 771千円 ・みどりの小道環境日記 505千円 ・エコ・チェックダイアリーの作成 981千円 ・環境保全のしおりの作成 1,000部 495千円 ・環境学習ガイドの作成 15,000部 464千円 ・環境パネルの作成 40千円 ・エコリーダー養成講座の開催 174千円
環境学習・環境教育の推進 【計画】 [教育委員会] 教育費 教育総務費 教育指導研究費	2,287	0		環境教育の推進 「環境学習発表会」を開催するほか、環境負荷の低減や自然との共生を意識した学校施設の整備 ・環境学習発表会 年1回開催 816千円 環境問題に関する基調講演 各学校の実践事例の発表 事業者の取組の紹介 ・みどりのカーテンの推進 1,471千円 小学校29校、中学校10校、特別支援学校1校

3 賑わい都市・新宿の創造
 (9) 資源循環型社会の構築

単位：千円

事業名	予算額	特定財源	種別	説明
ごみ発生抑制を基本とする ごみの減量とリサイクルの 推進				
ごみの発生抑制の推進 【計画】 [環境清掃部]	5,593	0		3 R 推進協議会の運営等 ごみの発生抑制を基本としたごみの減量とリサイクルの推進に向けて、区民、事業者及び区による具体策の検討・実施の場として、「3 R 推進協議会」を運営 <ul style="list-style-type: none"> ・ 3 R 推進協議会の開催 10回 585千円 ・ 新宿エコ自慢ポイントの実施 905千円 ・ 3 R 推進キャンペーンイベントの実施 2,625千円 ・ ごみ発生抑制に関するシンポジウムの実施 年1回 795千円 ・ 食品ロス削減の推進 683千円 ポスター、デジタルサイネージ等による周知 ※3R・・・ Reduce（リデュース）発生抑制 Reuse（リユース）再使用 Recycle（リサイクル）再生利用
環境清掃費 環境清掃費 資源清掃事業費				

3 賑わい都市・新宿の創造
 (9) 資源循環型社会の構築

単位：千円

事業名	予算額	特定財源	種別	説明
資源回収の推進 【計画】 [環境清掃部]	1,375,939	141,601		リサイクル活動団体への支援 72,732千円 ・ 集団回収 600団体 ・ 活動支援物品、用具の支給
				古紙の回収 203,106千円 (新聞、雑誌、段ボール、紙パック) ・ 週1回 資源・ごみ集積所回収 22,414か所 ・ 紙パック回収拠点 区有施設26か所
				びん・缶の分別回収 508,248千円 ・ 週1回 資源・ごみ集積所回収 22,414か所
				ペットボトルの回収 231,189千円 ・ 週1回 資源・ごみ集積所回収 22,414か所
				乾電池の回収 10,654千円 ・ 週1回 資源・ごみ集積所回収 22,414か所 ・ 回収拠点 60か所 (区有施設41か所 民間協力施設19か所)
				白色トレイの回収 1,508千円 ・ 拠点 区有施設26か所
				プラスチックの回収 333,642千円 ・ 週1回 資源・ごみ集積所回収 22,414か所
				小型電子機器等の回収 4,558千円 ・ 窓口回収 環境関連施設等7か所 ・ ボックス回収 各特別出張所等12か所
				蛍光灯等の回収 10,302千円 ・ 月2回 資源・ごみ集積所回収 22,414か所
				環境清掃費 環境清掃費 資源清掃事業費

3 賑わい都市・新宿の創造
 (9) 資源循環型社会の構築

単位：千円

事業名	予算額	特定財源	種別	説明
事業系ごみの減量推進 【計画】 [環境清掃部]	4,942	0	拡充	事業系ごみの減量及び再資源化推進を 目的とした、事業用大規模建築物への 検査、指導及び啓発 <ul style="list-style-type: none"> ・ 建築物への立入検査及び啓発等 3,269千円 延床面積3,000㎡以上 200件 延床面積1,000㎡以上3,000㎡未満 150件 ・ 廃棄物管理責任者講習会の開催 4回 79千円 ・ 啓発用DVD及びe-ラーニングの更新 1,594千円〈拡充〉
環境清掃費 環境清掃費 資源清掃事業費				
その他				
収集作業の運営 (不法投棄対策夜間パト ロール) [環境清掃部]	12,229	0	拡充	不法投棄等により改善が必要な資源・ ごみ集積所の夜間パトロールを実施 <ul style="list-style-type: none"> ・ 不法投棄対策夜間パトロール 12,229千円 年間182日→208日実施〈拡充〉 22時～7時の8時間(2人体制) 集積所10か所程度を1エリアとし、 年間6エリアで実施予定
環境清掃費 環境清掃費 資源清掃事業費				

3 賑わい都市・新宿の創造
 (10) 活力ある産業が芽吹くまちの実現

単位：千円

事業名	予算額	特定財源	種別	説明
観光と一体となった産業振興				
しんじゅく逸品の普及 【計画】 [文化観光産業部]	15,485	0	拡充 オリ パラ	<p>地場産業団体等への支援や「しんじゅく逸品」を活かした新宿ブランドの創出</p> <ul style="list-style-type: none"> ・「しんじゅく逸品マルシェ」の開催 7,946千円 実施回数 年1回(2日間) 新宿駅西口広場イベントコーナー (予定) ・販売力強化セミナー 1回 39千円 ・しんじゅく逸品登録 5,500千円<拡充> ロゴシール作成(15,000枚) 紹介冊子作成(25,000部) 高速バス車内配架 ・新宿ブランドの開発に向けた支援助成 1,000千円×2団体 2,000千円
文化観光産業費 産業経済費 産業振興費				
新宿ものづくりの振興 【計画】 [文化観光産業部]	5,742	0	拡充	<p>区内の事業所でものづくり産業に携わり、優れた技術・技能を持つ方を、新宿ものづくりマイスター『技の名匠』に認定</p> <ul style="list-style-type: none"> ・新宿ものづくりマイスター認定 認定者数 年3人 パンフレット 1,500部 159千円 審査会経費等 543千円 ・ものづくり産業発信動画の制作・発信 1,100千円 ・(仮称)新宿ものづくり マイスター会の開催 496千円 <新規> ・マイスター紹介冊子作成 3,444千円 6,000部 <新規>
文化観光産業費 産業経済費 産業振興費				

3 賑わい都市・新宿の創造
 (10) 活力ある産業が芽吹くまちの実現

単位：千円

事業名	予算額	特定財源	種別	説明
中小企業新事業創出支援				
新宿ビジネスプランコンテスト 【計画】 [文化観光産業部] 文化観光産業費 産業経済費 産業振興費	3,401	0	拡充	優れた事業の表彰やフォローアップなどにより起業予定者等の新たな事業の創出を支援 ・ブラッシュアップセミナー開催等 700千円 ・コンテスト開催等 2,701千円 事業計画ブラッシュアップ指導 アフターフォロー指導 3人×3回〈新規〉 周知啓発(チラシ等)
高田馬場創業支援センターの管理運営 [文化観光産業部] 文化観光産業費 産業経済費 産業経済施設費	29,740	3,600	拡充	起業予定者等の新たな事業の創出を支援 ・新宿ビジネスプランコンテスト最終審査対象者6人に対してオフィス使用料を免除(最長2年間) 月額10,000円×6人×12月=720千円
新製品・新サービス開発支援助成 【計画】 [文化観光産業部] 文化観光産業費 産業経済費 産業振興費	7,750	0		区内中小企業者が行う新製品・新サービスの開発に対し、経費の一部を助成することにより、新事業創出に向けた取組を支援 ・助成金 7,000千円 (1,000千円×7件) ・審査会等 750千円 開催回数 2回
新宿ビジネス交流会 【計画】 [文化観光産業部] 文化観光産業費 産業経済費 産業振興費	480	0		東京商工会議所新宿支部と連携して、共通の目的を持った中小企業者が交流する場を設けることで、新事業創出のための連携を支援 ・新宿ビジネス交流会 480千円 開催回数 年3回

3 賑わい都市・新宿の創造
 (10) 活力ある産業が芽吹くまちの実現

単位：千円

事業名	予算額	特定財源	種別	説明
その他				
小規模事業者経営改善資金 利子補給 [文化観光産業部] 文化観光産業費 産業経済費 産業振興費	3,780	0	新規	中小企業者の経営改善を支援するため 貸付利子の一部を補助 ・小規模事業者経営改善資金利用者 ・補給利率：日本政策金融公庫が貸付した金額に対する利子の3/10 ・補給期間：3年
人材確保支援事業 [文化観光産業部] 文化観光産業費 産業経済費 就労支援費	173,410	158,491 都支出金	拡充	「東京都地域人材確保・育成支援事業補助金」を活用し、中小企業の人材確保を図るため、求職者と中小企業のマッチングや企業の就業環境の整備を支援 ・生産性向上推進事業 89,816千円 専任コンサルタント派遣等を行い、長時間労働の是正、業績向上に取り組むことで人手不足の解消を支援 30社程度 コンサルタント派遣 月1回程度 企業合同セミナーを実施 年30回 ・女性の活躍推進企業サポート事業 48,108千円 専任コンサルタントを派遣し、女性の就業支援に向けた企業内の就業環境を整備 20社程度 区内中小企業に就業を望む女性に対し、研修やセミナーを通じたマッチング支援 ・U29中小企業de働く魅力発見事業 21,066千円 若者しごと探しサイト「新宿区U29しごと図鑑」の運営 新たに中小企業10社掲載 大学低学年層と区内優良企業とのワークショップ開催 ・(仮称)中小企業の留学生等採用支援事業〈新規〉 13,766千円 中小企業及び外国人留学生等セミナー マッチングイベント 企業10社 ・若者セミナー等 654千円

3 賑わい都市・新宿の創造

(1 1) 魅力ある商店街の活性化に向けた支援

単位：千円

事業名	予算額	特定財源	種別	説明
<p>にぎわいにあふれ環境にもやさしい商店街支援</p>				
<p>にぎわいにあふれ環境にもやさしい商店街支援 【計画】 [文化観光産業部]</p>	273, 525	132, 108	<p>拡充 オリ パラ</p>	<p>商店会等が実施する、まちのにぎわいや交流を創出するためのイベントや、地域の安全安心など商店街の魅力を高めるための街路灯の設置・改修等を支援</p> <ul style="list-style-type: none"> ・ イベント事業 111, 120千円 補助率 2/3・4/5 助成限度額：2, 666千円 (1 商店会あたり2事業まで) * 新宿区商店会連合会が主催する事業は助成限度額6, 000千円 ・ 活性化事業 64, 867千円 施設整備等 補助率：2/3・5/6 助成限度額：20, 000千円 施設整備 助成限度額：20, 000千円 →50, 000千円〈拡充〉 組織力強化 補助率：11/12 無料公衆無線LAN環境 「新宿フリーWi-Fi」の設置助成 補助率：10/10 ・ 環境事業（街路灯のLED化） 97, 538千円 補助率：4/5 助成限度額：20, 000千円 →50, 000千円〈拡充〉 <p>※都の補助金（東京都政策課題対応型商店街事業）を利用した場合は補助率1/10</p>
<p>文化観光産業費 産業経済費 産業振興費</p>		<p>都支出金</p>		

3 賑わい都市・新宿の創造

(1 1) 魅力ある商店街の活性化に向けた支援

単位：千円

事業名	予算額	特定財源	種別	説明
商店街の魅力づくりの推進				
商店会情報誌の発行 【計画】 [文化観光産業部]	11,669	0	拡充	商店会、商店主向けの情報誌を発行し、魅力ある商店会等の活動事例の紹介や地域ブランドの創出など、商店経営・商店会活動の参考となる情報を提供 ・情報誌発行「新宿商人」 11,669千円 発行回数 4回 (6月、9月、12月、3月) 発行部数 各6,000部→各7,000部〈拡充〉 特別出張所等に設置し 区民に広く周知
文化観光産業費 産業経済費 産業振興費				
大学等との連携による 商店街支援 【計画】 [文化観光産業部]	18,136	0	拡充	大学等との連携による商店街支援策として、商店会等の地域資源を活用した事業への助成を行い、商店街の魅力づくりを推進 ・大学等との連携による商店街支援 助成限度額：事前調査 1,000千円/1件 事業実施 2,000千円/1件 補助率：10/10 事前調査（1年目） 1,000千円×2件 事業実施（2・3年目） 2,000千円×8件〈拡充〉
文化観光産業費 産業経済費 産業振興費				

3 賑わい都市・新宿の創造
 (1 1) 魅力ある商店街の活性化に向けた支援

単位：千円

事業名	予算額	特定財源	種別	説明
その他				
おもてなし店舗支援 [文化観光産業部]	10,373	0	新規 オリ パラ	<p>東京2020オリンピック・パラリンピックに向け、商店街の更なるにぎわい創出を図るため、各店舗のおもてなしの取組を支援</p> <ul style="list-style-type: none"> おもてなし店舗支援助成 8,105千円 多言語対応 補助上限100千円×50件 補助率：2/3 トイレの洋式化 補助上限300千円×10件 補助率：2/3 周知啓発経費 105千円 自動翻訳機貸し出し 70,000円×30台×1.08=2,268千円
文化観光産業費 産業経済費 産業振興費				
商店街空き店舗情報の提供 [文化観光産業部]	1,426	0	拡充	<p>多様な業種の事業者に空き店舗情報を提供及び活用を促し、商店街の活性化を支援</p> <ul style="list-style-type: none"> 空き店舗情報の提供等 1,426千円 <p>商店街エリア以外を含む空き店舗情報を保育所マッチング事業等に活用（拡充）</p>
産業経済費 産業経済費 産業振興費				

3 賑わい都市・新宿の創造

(12) まちの歴史や記憶、文化、芸術など多様な魅力による賑わいの創造

単位：千円

事業名	予算額	特定財源	種別	説明
新宿の魅力としての文化の創造と発信				
新宿フィールドミュージアムの充実 【計画】 [文化観光産業部] 文化観光産業費 文化観光費 文化観光振興費	32,757	0	拡充 オリパラ	新宿フィールドミュージアム 文化財・博物館・美術館等、区内の文化歴史資源を活用した文化芸術イベントを通して、新宿のまちの魅力を創造・発信 ・催事委託 31,078千円 7月～11月の文化月間に区内で開催される各種イベントの相互連携を図りながら、集中的に発信 コアイベントの実施 「音楽のまち 新宿」を目指す 音楽イベントを実施 区内ライブハウスとの連携 ガイドブック発行回数 20,000部×1回→2回〈拡充〉 ・サポーター制度導入 856千円〈新規〉
和を伝えるプログラム 【計画】 [文化観光産業部] 文化観光産業費 文化観光費 文化観光振興費	12,996	0	オリパラ	華道・茶道等の日本文化の魅力を発信するため、外国人観光客等を対象とした体験プログラムを実施 ・プログラム実施 11,896千円 1回あたりの参加人数 ・茶道体験 100人程度 ・華道体験 100人程度 ・染色体験 100人程度 実施時期 年6回 対象 外国人観光客を含む来街者 参加料 無料 ・周知啓発等 1,100千円 チラシ 5,000部×6回 ポスター 100部×6回

3 賑わい都市・新宿の創造

(12) まちの歴史や記憶、文化、芸術など多様な魅力による賑わいの創造

単位：千円

事業名	予算額	特定財源	種別	説明
<p>漱石山房記念館を中心とした情報発信</p> <p>漱石山房記念館を中心とした情報発信 【計画】</p> <p>[文化観光産業部]</p> <p>文化観光産業費 文化観光費 文化観光振興費</p>	36,294	2,315	拡充	<p>九日会イベント等の開催、感想文・絵画コンクール開催やオリジナルグッズの作成等で漱石の功績を全国に発信</p> <ul style="list-style-type: none"> ・九日会（※）イベントの実施 1,323千円 専門家による講義、作品朗読や漱石の好んだ古典芸能等を実施 ・夏目漱石コンクールの開催 感想文・絵画コンクール 対象：小学生・中学生・高校生 8,524千円 ・アニメ・漫画等を活用したイベントの実施 19,888千円〈拡充〉 ・オリジナルグッズ作成 2,501千円〈新規〉 ・基金周知（パンフレット作成）等 4,058千円 <p>※九日会・・・ 夏目漱石没後、漱石宅で漱石の教員時代の教え子や漱石を慕う若手文学者が集まり、さまざまな議論をした会合で、漱石の命日である9日に毎月開催</p> <p style="text-align: center;">諸収入</p>
<p>3 賑わい都市・新宿の創造 (12) まちの歴史や記憶、文化、芸術など多様な魅力による賑わいの創造 に該当する計画事業（再掲）</p>				
<p>多彩な観光資源を活かした区内回遊の促進</p>				<p>(144頁)</p>

3 賑わい都市・新宿の創造

(12) まちの歴史や記憶、文化、芸術など多様な魅力による賑わいの創造

単位：千円

事業名	予算額	特定財源	種別	説明
その他				
新宿文化センターの管理運営 [文化観光産業部]	10,191	0	新規	新宿文化センターの開館40周年を記念しイベントを実施 ・開館40周年記念イベントを実施 10,191千円〈新規〉 クラシック音楽 開催時期：2019年6月予定 無料招待：50人程度 ポピュラー音楽 開催時期：2019年9月予定 無料招待：50人程度 伝統芸能「新宿区名誉区民競演会」 開催時期：2019年12月予定 無料
文化観光産業費 文化観光費 文化観光施設費				
漱石山房記念館の管理運営 [文化観光産業部]	71,670	10,405	拡充	漱石山房記念館の魅力向上のため、夏目漱石に関する資料を購入 ・資料購入経費 3,000千円→10,000千円〈拡充〉
文化観光産業費 文化観光費 文化観光施設費		使用料及び 手数料 405 繰入金 10,000		

3 賑わい都市・新宿の創造
 (13) 国際観光都市・新宿としての魅力の向上

単位：千円

事業名	予算額	特定財源	種別	説明
新宿フリーWi-Fiの整備等				
新宿フリーWi-Fiの整備等 【計画】 [文化観光産業部]	24,962	2,484	拡充 オリ パラ	<p>無料公衆無線LAN環境の整備等</p> <p>東京2020オリンピック・パラリンピックに向けて、無料公衆無線LAN環境「新宿フリーWi-Fi」を整備</p> <ul style="list-style-type: none"> ・新規整備（整備数35基→38基） 4,211千円〈拡充〉 整備箇所 3基 （国立競技場周辺1基・西新宿駅周辺1基・新宿御苑周辺1基） ・既設運用経費 16,227千円 ・民間アクセスポイントカスタマイズ （50件） 275千円 ・AR（※）機能・スタンプラリー運用 3,270千円〈拡充〉 ・周知啓発 979千円 （リーフレット5,000部・ステッカー650枚） <p>※AR（Augmented Reality）・・・ 拡張現実のことで、コンピュータを利用して、現実の風景に情報を重ね合わせ表示する技術</p>
文化観光産業費 文化観光費 文化観光振興費		諸収入		
魅力ある観光情報の発信				
魅力ある観光情報の発信 【計画】 [文化観光産業部]	17,964	0	オリ パラ	<p>新宿観光振興協会事業助成等</p> <p>国際観光都市としての魅力とブランド力の向上を図るため、一般社団法人新宿観光振興協会の情報媒体を活用して観光情報を発信</p> <ul style="list-style-type: none"> ・観光情報誌「新宿plus」の発行 （22万部） 13,241千円 ・海外情報誌掲載委託（年2回） 2,532千円
文化観光産業費 文化観光費 文化観光総務費				

3 賑わい都市・新宿の創造
 (13) 国際観光都市・新宿としての魅力の向上

単位：千円

事業名	予算額	特定財源	種別	説明
新宿観光案内所のサービス 拡充				
新宿観光案内所のサービス 拡充 【計画】 [文化観光産業部] 文化観光産業費 文化観光費 文化観光総務費	32,952	0	オリ パラ	新宿観光振興協会事業助成等 新宿を訪れる多くの方々に、区内の各エリアの魅力を提供することで回遊性を高め、何度も訪れたいくなる国際観光都市・新宿を実現 ・案内業務委託(3人体制) 29,190千円
多彩な観光資源を活かした 区内回遊の促進				
多彩な観光資源を活かした 区内回遊の促進 【計画】 [文化観光産業部] 文化観光産業費 文化観光費 文化観光振興費	11,712	3,300	拡充 オリ パラ	観光施策の推進 (観光資源を活かした 区内回遊性の向上) パブリックアートが設置されている魅力あるスポット等の観光資源や、まちの記憶である文化歴史資源を、マップやホームページ等により情報発信 ・エリア別マップの配布 (50万部→55万部) 7,212千円〈拡充〉 ・観光資源情報検索システムの構築 4,500千円〈新規〉 *2020年4月運用開始
		諸収入		

3 賑わい都市・新宿の創造
 (13) 国際観光都市・新宿としての魅力の向上

単位：千円

事業名	予算額	特定財源	種別	説明
観光案内標識の整備促進				
観光案内標識の整備促進 【計画】 [文化観光産業部]	10,949	5,927	拡充 オリ パラ	東京2020オリンピック・パラリンピックに向けて、国内外からの来街者が多く訪れる新宿駅をはじめ、その他主要駅周辺に観光案内標識を整備 ・新規設置 4基 10,944千円(新規) (新大久保駅周辺1基・信濃町駅周辺1基・飯田橋駅周辺1基・国立競技場周辺1基) 設置数 27基→31基
文化観光産業費 文化観光費 文化観光振興費		諸収入		
新宿ブランドの創出に向けた取組の推進				
観光と一体となった産業振興 (しんじゅく逸品の普及) (再掲)				(134頁)
魅力ある観光情報の発信 (再掲)				(143頁)
多彩な観光資源を活かした区内回遊の促進 (再掲)				(144頁)
3 賑わい都市・新宿の創造 (13) 国際観光都市・新宿としての魅力の向上に該当する計画事業 (再掲)				
自転車等の適正利用の推進 (自転車シェアリングの推進)				(122頁)
新宿の魅力としての文化の創造と発信 (和を伝えるプログラム)				(140頁)

3 賑わい都市・新宿の創造

(14) 生涯にわたり学習・スポーツ活動などを楽しむ環境の充実

単位：千円

事業名	予算額	特定財源	種別	説明
子ども読書活動の推進				
子ども読書活動の推進 【計画】 [教育委員会]	11,605	0	拡充	<p>「第四次新宿区子ども読書活動推進計画」に基づき、子どもが読書に親しめる環境を整備</p> <ul style="list-style-type: none"> ・ 児童文学者による講演会等 173千円 ・ 本と絵本の講座（年2回） 68千円 ・ 保育所等への団体貸出サービス 81団体 2,702千円 ・ 児童図書の充実 3,600冊 6,877千円 ・ 子ども読書活動推進会議 235千円 ・ 推薦図書リストの作成等 751千円 ・ 第五次新宿区子ども読書活動推進計画の策定（新規） 799千円
教育費 図書館費 図書館費				
絵本でふれあう子育て支援事業 【計画】 [教育委員会]	7,491	0		<p>乳幼児健診の時に読み聞かせと絵本の配付（3歳児へは図書館で配付）を行うことで、子どもが読書に親しめる環境づくりを支援</p> <ul style="list-style-type: none"> ・ 絵本の配付 対象：3～4か月児及び3歳児
教育費 図書館費 図書館費				

3 賑わい都市・新宿の創造

(14) 生涯にわたり学習・スポーツ活動などを楽しむ環境の充実

単位：千円

事業名	予算額	特定財源	種別	説明
スポーツ環境の整備				
スポーツコミュニティの推進 【計画】 [地域振興部] 地域振興費 地域振興費 地域振興 総務費	3,007	0	オリ パラ	新宿未来創造財団運営助成 東京2020オリンピック・パラリンピック開催に向けた気運を醸成するため、スポーツ環境を支える団体等との連携強化を図り、スポーツを楽しむ場や機会を提供 ・トップアスリート練習見学・体験会 2,640千円 ・新宿スポレク（10月開催）での体験会・講演会等 367千円
スポーツコミュニティの推進 【計画】 [地域振興部] 地域振興費 地域振興費 生涯学習ス ポーツ振興費	13,146	5,100	拡充 オリ パラ	東京オリンピック・パラリンピック気運醸成（スポーツイベント等） スポーツ環境の整備や、スポーツ事業の開催 ・スポーツ体験（年11回開催） 8,350千円 対象：全ての年齢 かけっこ教室及び水泳体験等を予定 ・ボッチャ等の障害者スポーツ体験・指導員養成講座の開催 931千円 ・障害者スポーツ体験イベントを実施 1,535千円 ・「スポーツを科学する。」企画展実施 2,330千円 〈新規〉 場所：新宿コズミックスポーツセンター 開催：2019年夏
スポーツコミュニティの推進 【計画・その他】 [地域振興部] 地域振興費 地域振興費 生涯学習ス ポーツ振興費	15,397	1,282	新規 オリ パラ	運動広場の開放 ・江戸川河川敷グラウンド運営 15,397千円 （うちプレオープン経費 1,860千円） 2019年5月 プレオープンを予定 2019年6月 利用開始 ※利用料金：1時間 2,500円

3 賑わい都市・新宿の創造

(14) 生涯にわたり学習・スポーツ活動などを楽しむ環境の充実

単位：千円

事業名	予算額	特定財源	種別	説明
スポーツ施設整備基金を活用したスポーツ施設の整備 【計画】 [地域振興部] 地域振興費 地域振興施設費 生涯 学習スポーツ協働施設費	29,472	0	拡充 オリ パラ	スポーツ施設を改修し、区民の利便性の向上とスポーツ参加を促進 野球場、庭球場（設備整備） 29,472千円 ・落合中央公園庭球場 照明LED化・人工芝・フェンス改修設計 10,667千円 ・西戸山公園野球場 照明LED化・人工芝・管理棟等改修設計 18,805千円
スポーツ施設整備基金 積立金 [地域振興部] 地域振興費 地域振興費 地域振興 総務費	170,210	210	オリ パラ	東京2020オリンピック・パラリンピックの開催を契機にスポーツ施設を整備することにより、区民のスポーツ参加を促進 ・積立金 170,210千円

3 賑わい都市・新宿の創造

(14) 生涯にわたり学習・スポーツ活動などを楽しむ環境の充実

単位：千円

事業名	予算額	特定財源	種別	説明
東京2020オリンピック・パラリンピック開催に向けた気運醸成（普及啓発）				東京オリンピック・パラリンピック気運醸成（普及啓発）
東京2020オリンピック・パラリンピック開催に向けた気運醸成（普及啓発） 【計画】 [東京オリンピック・パラリンピック開催等担当部・地域振興部]	359,380		0 拡充 オリ パラ	<p>東京オリンピック・パラリンピック気運醸成（普及啓発）</p> <p>普及啓発イベントの開催を通じて、東京2020オリンピック・パラリンピックに向けた気運を醸成</p> <ul style="list-style-type: none"> ・体験イベント 28,282千円〈拡充〉 大会250日前イベント実施 パブリックビューイングイベントの実施 ※ラグビーワールドカップ 東京五輪音頭講習会 ・子どもたちに大会との関わりを創出 70,449千円〈新規〉 日めくりカレンダーコンクールの実施 陸上競技シルエットシール等設置 (小・中学校全校) 伊那市の子どもたちとの 体験交流イベント ※パラスポーツ体験イベント ・大会関係の装飾による気運醸成 170,429千円〈新規〉 商店街等の装飾（フラッグバナー） 庁用車の装飾（清掃車等） 配電地上機器の装飾 ・地域のイベントを活用した気運醸成 81,457千円〈拡充〉 地域イベント実施 (特別出張所10所のイベント等) 公式グッズを活用したイベント実施 トリックアートの出展 ・ボランティア活動の機会の創出 5,766千円〈新規〉 区内ボランティアの育成 ・大会成功に向けた組織力の向上 1,428千円〈新規〉 区職員向けの研修等 ・区民協議会の運営 1,569千円
地域振興費 地域振興費 地域振興 総務費				

3 賑わい都市・新宿の創造

(14) 生涯にわたり学習・スポーツ活動などを楽しむ環境の充実

単位：千円

事業名	予算額	特定財源	種別	説明
その他				
東京2020オリンピック・パラリンピック区民参画基金 [東京オリンピック・パラリンピック開催等担当部]	50,038	50,038	新規 オリ パラ	東京2020オリンピック・パラリンピックの開催に向け、地域の伝統芸能、歴史的な行事及び新宿の文化を発信する区民等の活動を支援 ・助成金 50,000千円 (仮称)新宿みこしパレード2020 他 ・積立金 38千円
地域振興費 地域振興費 地域振興 総務費		財産収入 38 繰入金 50,000		
図書館の毎日開館体制の充 実 [教育委員会]	822,877	200	拡充	利用者の利用機会の充実を図るため、一部の区立図書館の休館日を変更 図書館奉仕員 56,700千円 指定管理者制度の活用 604,114千円 図書館(管理運営費) 162,063千円 ・月曜日休館 9館(四谷図書館以外の図書館) →5館(中央・角筈・西落合・戸山・中町図書館) ・火曜日休館 1館(四谷図書館) →5館(四谷・大久保・下落合・鶴巻・北新宿図書館)
教育費 図書館費 図書館費		使用料及び 手数料 64 諸収入 136		

3 賑わい都市・新宿の創造
 (15) 多文化共生のまちづくりの推進

単位：千円

事業名	予算額	特定財源	種別	説明
多文化共生のまちづくりの推進				
多文化共生のまちづくりの推進 【計画】 [地域振興部] 地域振興費 地域振興費 多文化共生推進費	6,388	0	拡充	多文化共生まちづくり会議の運営等 多文化共生のまちづくりを総合的かつ効果的に推進 ・会議 年6回開催（全体会及び部会） 内容 外国人住民と日本人住民が新宿で共に暮らしていくための課題の審議 ・（仮称）新宿生活スタートガイド動画作成 ※日本電子専門学校と共同制作 3,493千円〈新規〉
多文化共生のまちづくりの推進 【計画】 [地域振興部] 地域振興費 地域振興費 多文化共生推進費	1,748	0		ネットワーク事業の推進 地域住民や外国人支援等の団体など多様な主体による多文化共生のまちづくりを推進 ・新宿区多文化共生連絡会 年6回開催 ・多文化共生イベントの開催 年1回開催 ・地域における多文化共生交流会の実施 地域で暮らす外国人の文化を日本人に紹介し、多文化共生意識を涵養
その他				
海外友好都市との交流 [地域振興部] 地域振興費 地域振興費 多文化共生推進費	4,665	0	新規	ギリシャレフカダ市との友好提携30周年記念イベントの実施 ・友好提携30周年記念イベント 場 所：小泉八雲記念公園 開 催 日：2019年秋 モニュメント設置等 招 待：小泉八雲関係者・ギリシャ大使館大使等
地域国際交流事業 [地域振興部] 地域振興費 地域振興費 多文化共生推進費	3,000	0	新規 オリ パラ	外国人と日本人との交流を通じ、東京2020オリンピック・パラリンピックに向けた気運を醸成 ・（仮称）新宿ミニ・ワールドカップ（サッカーイベント）を実施 場 所：落合中央公園野球場 開 催 日：2019年5月予定 参加人数：300人

3 賑わい都市・新宿の創造
 (16) 平和都市の推進

単位：千円

事業名	予算額	特定財源	種別	説明
平和啓発事業の推進				
平和啓発事業の推進 【計画】 [総務部・教育委員会]	5,018	0		<p>平和の啓発普及活動</p> <p>平和展等 1,640千円</p> <ul style="list-style-type: none"> ・平和展の開催 区役所本庁舎、新宿歴史博物館 ・平和コンサート 1回 ・語り部派遣 戦争体験を若い世代に伝えるため、小学校などに語り部を派遣 ・会議等への参加 平和首長会議 日本非核宣言自治体協議会 沖縄全戦没者追悼式 広島平和記念式典への参加 <p>親と子の平和派遣 1,951千円</p> <ul style="list-style-type: none"> ・区民の親と子（小学4年～中学3年） 7組14人 広島市（2019年8月5日～7日） <p>平和派遣者との協働事業 963千円</p> <ul style="list-style-type: none"> ・協働事業の開催（各1回） 平和派遣報告会 すいとんの会 平和講演会・映画会 平和マップウォーキング <p>平和のポスター作品展 464千円</p> <ul style="list-style-type: none"> ・小学生・中学生対象の展示 区役所1階ロビー ・地域の子どもたちが描いた作品の展示 各特別出張所
①総務費 総務管理費 一般管理費 ②教育費 教育総務費 教育指導研究費				

4 健全な区財政の確立
 (1) 効果的・効率的な行財政運営

単位：千円

事業名	予算額	特定財源	種別	説明
行政評価制度の推進				
行政評価制度の推進 【計画】 [総合政策部]	4,733	0		行政評価制度 区の施策や事業を客観的に評価 ・内部評価 「内部評価実施結果報告書」の作成 ・外部評価 外部評価委員会 13回開催 委員 学識経験者3人 区民・区内各種団体構成員12人 「外部評価実施結果報告書」の作成等 * 「区の総合判断」の内容を公表 (報告書を作成) * 施策単位での評価の実施・新公会計システムの活用等により行財政運営のPDCAサイクルを強化
総務費 総務管理費 企画調整費				
その他				
広報活動 (区政普及のための出版物の発行) [総合政策部]	38,644	0	拡充	「新宿区くらしのガイド」、「新宿区地図」等の制作 ・新宿区くらしのガイド 265,000部 (隔年発行) 27,940千円〈拡充〉 ・新宿区地図 300,000部 (隔年発行) 7,678千円〈拡充〉 ・点字版便利帳・声の便利帳 (隔年発行) 2,481千円〈拡充〉 点字版便利帳 50組 声の便利帳 80組
総務費 総務管理費 広報広聴費				

4 健全な区財政の確立
 (1) 効果的・効率的な行財政運営

単位：千円

事業名	予算額	特定財源	種別	説明
広報活動（映像による情報発信） [総合政策部] 総務費 総務管理費 広報広聴費	23,090	0	拡充 オリ パラ	東京2020オリンピック・パラリンピックに関連する区・地域の取組の記録映像を制作・発信し、気運を醸成 ・記録映像制作 6本〈拡充〉 3,993千円 ホームページ配信用映像に加え、新たに短編映像を制作し、本庁舎1階デジタルサイネージで放映 ・区内大学との協働による記録映像の制作 10本〈新規〉 230千円 各特別出張所1本
区政情報提供サービスの充実（ホームページの管理運営） [総合政策部] 総務費 総務管理費 広報広聴費	22,897	6,000 諸収入	拡充	区公式ホームページ自動翻訳機能対応言語の増加に加え、スマートフォン版ホームページでバナー広告表示を実施 ・ホームページ多言語化 1,004千円 3言語→7言語〈拡充〉 ・スマートフォン版ホームページへのバナー広告掲載〈拡充〉 583千円
ネットワーク等の運用（情報セキュリティ診断の実施） [総合政策部] 総務費 総務管理費 電子計算事務費	14,300	0	拡充 オリ パラ	東京2020オリンピック・パラリンピック開催を見据え、情報セキュリティ強化のため、診断を実施 ・情報セキュリティ診断の実施〈新規〉 14,300千円 最新の技術的サイバー攻撃、不審メール等による侵入テストを実施

4 健全な区財政の確立
 (1) 効果的・効率的な行財政運営

単位：千円

事業名	予算額	特定財源	種別	説明
学校警備委託 [教育委員会] 教育費 中学校費 学校管理費	26,670	0	拡充	学校警備委託 ・ 中学校 26,670千円 警備職員の退職不補充による安全管理委託 6校→7校〈拡充〉
学校用務委託 [教育委員会] 教育費 ①小学校費 学校管理費 ②中学校費 学校管理費	206,172	0	拡充	学校用務委託 ・ 小学校 161,224千円 用務職員の退職不補充による用務委託 11校→14校〈拡充〉 ・ 中学校 44,948千円 用務職員の退職不補充による用務委託 3校→4校〈拡充〉
区議会議員選挙 [選挙管理委員会] 総務費 選挙費 区議会議員選挙費	235,631	2		任期満了（2019年4月30日）に伴う 新宿区議会議員選挙の執行 ・ 選挙期日 2019年4月21日（日） 諸収入
参議院議員選挙 [選挙管理委員会] 総務費 選挙費 参議院議員選挙費	167,740	167,740		任期満了（2019年7月28日）に伴う 参議院議員選挙の執行 ・ 選挙期日 2019年7月21日（日）（想定） 都支出金 167,735 諸収入 5

4 健全な区財政の確立
 (2) 公共施設マネジメントの強化

単位：千円

事業名	予算額	特定財源	種別	説明
中長期修繕計画に基づく施設の維持保全				
職員防災住宅の計画修繕 【計画】 [危機管理担当部]	228	0	拡充	職員防災住宅 ・石綿含有調査委託（屋上防水改修工事） 228千円
総務費 防災費 防災総務費				
地域センターの計画修繕 【計画】 [地域振興部]	122,558	66,388	拡充	四谷地域センター ・直流電源装置更新工事 19,683千円 牛込笹笥地域センター ・直流電源装置更新工事等 24,414千円 榎町地域センター ・空調設備更新工事 59,555千円 落合第一地域センター ・屋上防水改修設計委託 2,066千円 柏木地域センター ・空調・給排水設備改修設計委託 16,840千円
地域振興費 地域振興施設費 地域センター費		繰入金 59,555 諸収入 6,833		
区民保養施設の計画修繕 【計画】 [地域振興部]	113,678	0	拡充	中強羅区民保養所 ・職員宿舍外壁改修工事 33,824千円 区民健康村 ・コテージ及びアトリエ外壁等修繕工事 79,854千円
地域振興費 地域振興施設費 区民保養施設費				
生涯学習スポーツ協働施設の計画修繕 【計画】 [地域振興部]	131,928	131,928	拡充	新宿コズミックスポーツセンター ・空調設備改修工事 131,928千円
地域振興費 地域振興施設費 生涯学習スポーツ協働施設費		繰入金 33,928 特別区債 98,000		
文化観光施設の計画修繕 【計画】 [文化観光産業部]	60,134	0	拡充	新宿文化センター ・給湯ボイラー改修工事等 21,444千円 新宿歴史博物館 ・自家発電設備更新工事・空調設備改修工事 38,690千円
文化観光産業費 文化観光費 文化観光施設費				

4 健全な区財政の確立
 (2) 公共施設マネジメントの強化

単位：千円

事業名	予算額	特定財源	種別	説明	明
産業会館の計画修繕 【計画】 [文化観光産業部] 文化観光産業費 産業経済費 産業経済施設費	2,838	0	拡充	産業会館 ・自動制御設備修繕工事	2,838千円
障害者福祉センターの計画修繕 【計画】 [福祉部] 福祉費 障害者福祉費 障害者福祉施設費	7,490	0	拡充	障害者福祉センター ・直流電源装置更新工事 ・受変電設備改修工事	1,300千円 6,190千円
特別養護老人ホーム等の計画修繕 【計画】 [福祉部] 福祉費 高齢者福祉費 高齢者福祉総務費	7,488	0	拡充	細工町高齢者在宅サービスセンター ・昇降機改修設計委託 2,733千円 ・給排水設備改修工事 371千円 若葉高齢者在宅サービスセンター ・昇降機改修設計委託 2,734千円 ・受変電設備改修工事 1,650千円	
シニア活動館の計画修繕 【計画】 [福祉部] 福祉費 高齢者福祉費 高齢者福祉施設費	1,287	0	拡充	戸山シニア活動館 ・鉄骨階段塗装工事	1,287千円
地域交流館の計画修繕 【計画】 [福祉部] 福祉費 高齢者福祉費 高齢者福祉施設費	4,429	0	拡充	中落合地域交流館 ・給排水設備改修工事 下落合地域交流館 ・鉄骨階段塗装工事	3,777千円 652千円
保育園の計画修繕 【計画】 [子ども家庭部] 子ども家庭費 子ども家庭費 子ども家庭施設費	28,951	0	拡充	長延保育園 ・屋上防水改修工事 大久保第一保育園 ・外壁改修工事	7,924千円 21,027千円
子ども家庭支援センターの計画修繕 【計画】 [子ども家庭部] 子ども家庭費 子ども家庭費 子ども家庭施設費	37,851	0	拡充	北新宿子ども家庭支援センター ・自家発電設備改修工事	37,851千円

4 健全な区財政の確立
 (2) 公共施設マネジメントの強化

単位：千円

事業名	予算額	特定財源	種別	説明
児童館の計画修繕 【計画】 [子ども家庭部] 子ども家庭費 子ども家庭費 子ども家庭施設費	6,107	0	拡充	高田馬場第二児童館 ・受変電設備改修工事 5,068千円 西落合児童館 ・給排水設備改修工事 1,039千円
新宿中継・資源センターの計画修繕 【計画】 [環境清掃部] 環境清掃費 環境清掃費 環境清掃施設費	20,392	0	拡充	新宿中継・資源センター ・壁面タイル補修改修工事 20,392千円
小学校施設の計画修繕 【計画】 [教育委員会] 教育費 小学校費 営繕費	206,941	114,319 国庫支出金 34,319 特別区債 80,000	拡充	内部改修等整備 ・受変電設備改修工事 36,068千円 余丁町小 ・給排水設備更新 9,328千円 花園小 外壁改修 ・改修工事 124,077千円 江戸川小 屋内運動場整備 ・屋根改修工事 22,950千円 早稲田小 ・照明改修工事 14,518千円 天神小
中学校施設の計画修繕 【計画】 [教育委員会] 教育費 中学校費 営繕費	57,260	57,260 国庫支出金 7,100 繰入金 50,160	拡充	内部改修等整備 ・冷暖房設備改修 57,260千円 西新宿中
図書館の計画修繕 【計画】 [教育委員会] 教育費 図書館費 図書館費	66,489	47,887 繰入金	拡充	鶴巻図書館 ・空調設備改修工事 48,198千円 ・受変電設備改修工事 18,291千円

5 好感度1番の区役所
 (1) 行政サービスの向上

単位：千円

事業名	予算額	特定財源	種別	説明
オープンデータ活用のための仕組みづくり				
オープンデータ活用のための仕組みづくり 【計画】 [総合政策部]	5,681	0	新規	区政情報提供サービスの充実 (オープンデータの活用推進) 区ホームページにオープンデータ カタログサイトを制作 ・区ホームページにオープンデータ カタログサイトを制作〈新規〉 4,925千円 ・「新宿区くらしのガイド2018年版」 のオープンデータを作成〈新規〉 756千円
総務費 総務管理費 広報広聴費				
オープンデータ活用のための仕組みづくり 【計画】 [総合政策部]	1,635	0		オープンデータの活用推進 区が保有する公共データの活用を推進 ・民間オープンデータカタログサイトの運用 ・官・民・学の連携によるオープンデータを活用した地域課題への取組の検討
総務費 総務管理費 電子計算事務費				

5 好感度1番の区役所
 (1) 行政サービスの向上

単位：千円

事業名	予算額	特定財源	種別	説明
クレジット納付等の導入				
クレジット納付等の導入 【計画】 [総務部]	11,262	0	新規	<p>区民税・軽自動車税について、パソコンやスマートフォンから24時間納付手続きを可能とするため、2020年度からクレジット及びPay-easy※による新たな決済手段を導入し、区民の納付機会の拡充による利便性の向上</p> <p>クレジット納付等の導入 6,763千円</p> <ul style="list-style-type: none"> ・クレジット納付導入準備 616千円 ・Pay-easy納付導入準備 4,914千円 <p>滞納整理支援システムの運用 4,499千円</p> <ul style="list-style-type: none"> ・システム改修経費 4,499千円 クレジット及びPay-easy対応納付書出力機能を追加 <p>※インターネットバンキングやATMなどの手段を用いて電子的に支払いを行うスキーム</p>
総務費 徴税费 賦課徴収費				
クレジット納付等の導入 (国民健康保険特別会計) 【計画】 [健康部]	10,565	0	新規	<p>国民健康保険料について、パソコンやスマートフォンから24時間納付手続きを可能とするため、2020年度からクレジット及びPay-easyによる新たな決済手段を導入し、区民の納付機会の拡充による利便性の向上</p> <ul style="list-style-type: none"> ・クレジット納付準備経費 309千円 ・Pay-easy納付準備経費 675千円 ・システム改修経費 9,581千円
国民健康保険特別会計 総務費 総務管理費 一般管理費				

5 好感度1番の区役所
 (1) 行政サービスの向上

単位：千円

事業名	予算額	特定財源	種別	説明
その他				
特別出張所の管理運営 [地域振興部] 地域振興費 地域振興費 特別出張所費	152	0	新規	特別出張所（管理運営費） 外国人含む世帯の住民異動届出が2,000件を超える特別出張所に自動翻訳機を導入し窓口サービスを充実 ・自動翻訳機導入 152千円<新規> 導入先：大久保特別出張所 戸塚特別出張所 導入台数：各1台
証明書改ざん防止用紙等作成 [総務部・地域振興部・都市計画部] ①総務費 徴税費 賦課徴収費 ②地域振興費 戸籍住民基本台帳費 住民基本台帳費 ③土木費 建築費 建築総務費	3,700	0	新規 オリ パラ	証明書に使用する改ざん防止用紙及び窓口封筒に東京2020オリンピック・パラリンピックエンブレム等を表示し大会に向けた気運を醸成 一般事務費（徴税費） 284千円 改ざん防止用紙 108,000枚 窓口封筒 12,000枚 戸籍事務 1,658千円 改ざん防止用紙 390,000枚 窓口封筒 100,000枚 転入転出事務 1,233千円 改ざん防止用紙 260,000枚 窓口封筒 100,000枚 印鑑登録事務 460千円 改ざん防止用紙 70,500枚 窓口封筒 50,000枚 一般事務費（建築費） 65千円 改ざん防止用紙 10,000枚
個人番号カードの交付等 [地域振興部] 地域振興費 戸籍住民基本台帳費 住民基本台帳費	150,991	92,196	拡充	個人番号カード交付事務 ・個人番号カード普及促進のため個別勧奨を実施 18,324千円<新規> 通知予定日 2019年9月 対象 176,000人 コールセンター設置 2019年9月～11月

5 好感度1番の区役所
 (2) 職員の能力開発、意識改革の推進

単位：千円

事業名	予算額	特定財源	種別	説明
区民の視点に立ち自治の実現に努める職員の育成				
区民の視点に立ち自治の実現に努める職員の育成 【計画】 [総務部]	15,053	0		<p>区研修及び自己啓発支援</p> <p>実務遂行に欠かせない知識の習得を通じ、基礎的能力を向上させるとともに、区民起点で考え、職場や仕事を改善する職員を育成</p> <ul style="list-style-type: none"> ・区研修（職場外研修）の実施 ・自己啓発支援の実施 資質向上講座受講助成 25件 自主研究グループ活動助成 2件 等 ・OJT支援（職場内研修） 仕事のための基礎知識（改訂版）の活用
総務費 総務管理費 人事管理費				
新宿自治創造研究所の運営による政策形成能力の向上				
新宿自治創造研究所の運営による政策形成能力の向上 【計画】 [新宿自治創造研究所担当部]	16,327	10		<p>新宿自治創造研究所の運営</p> <p>新宿区における政策課題研究と提言を行う「新宿自治創造研究所」を運営</p> <p>〈研究員等体制〉非常勤職員等 所長1人 研究員2人 政策形成アドバイザー1人 テーマ別アドバイザー2人</p> <p>〈事業内容〉</p> <ul style="list-style-type: none"> ・区民を対象としたフォーラムの開催 1回 ・新宿区の人口等に係るテーマについて、研究員、アドバイザー、職員等で調査研究を実施 <p>〈研究テーマ〉 「公民連携」 「データでみる新宿区の姿」 「新宿ブランドの創出」</p>
総務費 総務管理費 企画調整費		諸収入		

IV 平成30年度2月補正予算の概要

財政規模

単位:百万円

区 分	平成30年度		
	2月補正予算	既定予算	計
一 般 会 計	△ 141	149,993	149,852
国民健康保険特別会計	△ 429	38,630	38,201
介護保険特別会計	0	24,961	24,961
後期高齢者医療特別会計	△ 8	7,233	7,225
合 計	△ 578	220,817	220,239

項目単位で四捨五入しているため合計と合わないことがあります。

一般会計歳入予算の内訳

単位:百万円

区 分	平成30年度			
	2月補正予算	既定予算	計	
一 般 財 源	特別区税	2,162	46,530	48,692
	地方譲与税		451	451
	利子割交付金		128	128
	配当割交付金		615	615
	株式等譲渡所得割交付金		426	426
	地方消費税交付金		10,403	10,403
	自動車取得税交付金		272	272
	地方特例交付金	△ 5	105	100
	特別区交付金	1,011	27,520	28,531
	その他	279	6,300	6,579
	小計	3,447	92,750	96,197
	財政調整基金繰入金	△ 1,892	2,821	929
	合 計	1,555	95,571	97,126
特 定 財 源	分担金及び負担金	△ 16	2,527	2,511
	使用料及び手数料		4,167	4,167
	国庫支出金	△ 356	28,885	28,529
	都支出金	△ 832	12,177	11,345
	諸収入	△ 34	2,836	2,802
	繰入金	△ 1,002	2,125	1,123
	特別区債	△ 15	1,055	1,040
	その他	559	651	1,210
合 計	△ 1,696	54,422	52,726	
歳 入 合 計	△ 141	149,993	149,852	

項目単位で四捨五入しているため合計と合わないことがあります

○ 一般会計の主な補正事項

現時点で不用額になることが明らかな事項等の精査を行い、財政調整基金の取崩し額を縮減し、今後、活用可能な基金の残高を確保します。

△ 141 百万円

(歳入)

・特別区税	2,162 百万円
・特別区交付金	1,011 百万円
・財政調整基金繰入金(取崩し)	△ 1,892 百万円
・国・都支出金等	△ 1,422 百万円

(歳出)

執行状況を精査し、契約の確定等に伴い不用となる経費を減額します。

・国民健康保険特別会計への繰出金	1,779 百万円
・各種基金への積立	933 百万円
・施設整備等、83事業の経費精査	△ 2,853 百万円

一般会計歳出予算の内訳

単位:百万円

区 分	平成30年度			
	2月補正予算	既定予算	計	構成比

目的別内訳

目的別	1 議会費		770	770	0.5%
	2 総務費	△ 179	11,546	11,367	7.6%
	3 地域振興費	22	6,976	6,998	4.7%
	4 文化観光産業費	△ 97	3,596	3,499	2.3%
	5 福祉費	△ 101	44,178	44,077	29.4%
	6 子ども家庭費	△ 272	30,180	29,908	20.0%
	7 健康費	1,619	13,654	15,273	10.2%
	8 環境清掃費	△ 8	7,231	7,223	4.8%
	9 土木費	△ 1,673	14,628	12,955	8.6%
	10 教育費	1	9,947	9,948	6.6%
	11 公債費	△ 16	2,063	2,047	1.4%
	12 諸支出金	563	4,976	5,539	3.7%
	13 予備費		248	248	0.2%
歳出合計	△ 141	149,993	149,852	100%	

性質別内訳

性質別	義務的経費	142	79,399	79,541	53.1%
	人件費	△ 173	27,696	27,523	18.4%
	扶助費	332	49,641	49,973	33.3%
	公債費	△ 17	2,062	2,045	1.4%
	投資的経費	△ 2,397	12,155	9,758	6.5%
一般事業費	2,114	58,439	60,553	40.4%	
歳出合計	△ 141	149,993	149,852	100%	

項目単位で四捨五入しているため合計と合わないことがあります

V 平成31年度2月補正予算の概要

○ 国民健康保険料の改定や、消費税率引上げに伴う介護保険料の低所得者負担軽減の拡大等に対応するため、補正予算(2月補正)を計上します。

財政規模

単位:百万円

区 分	平成31年度			平成30年度	比較増減	
	当初予算	1号(31年2月) 補 正	計	2号(30年3月) 補正後予算	増減額	増減率
一 般 会 計	150,847	△ 212	150,635	145,882	4,753	3.3%
国民健康保険特別会計	37,143	△ 232	36,910	38,006	△ 1,096	△ 2.9%
介護保険特別会計	25,163	0	25,163	24,137	1,026	4.3%
後期高齢者医療特別会計	7,333	37	7,370	7,203	167	2.3%
合 計	220,486	△ 407	220,079	215,228	4,851	2.3%

一般会計歳入予算の内訳

単位:百万円

区 分	平成31年度			平成30年度	比較増減		
	当初予算	1号(31年2月) 補 正	計	2号(30年3月) 補正後予算	増減額	増減率	
一 般 財 源	特別区税	48,993	48,993	46,481	2,512	5.4%	
	地方譲与税	570	570	451	119	26.3%	
	利子割交付金	136	136	128	8	6.0%	
	配当割交付金	692	692	615	77	12.6%	
	株式等譲渡所得割交付金	444	444	426	18	4.2%	
	地方消費税交付金	10,283	10,283	10,403	△ 120	△ 1.2%	
	自動車取得税交付金	132	132	272	△ 140	△ 51.4%	
	環境性能割交付金	47	47	-	47	皆増	
	地方特例交付金	111	111	105	6	6.5%	
	特別区交付金	27,876	27,876	27,520	356	1.3%	
	その他	2,979	2,979	2,902	77	2.6%	
	小計	92,263	92,263	89,303	2,960	3.3%	
	財政調整基金繰入金	3,547	△ 328	3,219	2,513	706	28.1%
	合 計	95,810	△ 328	95,482	91,816	3,666	4.0%
特 定 財 源	分担金及び負担金	2,529	2,529	2,527	2	0.1%	
	使用料及び手数料	4,578	4,578	4,167	411	9.9%	
	国庫支出金	29,048	62	29,110	28,876	234	0.8%
	都支出金	12,704	54	12,758	12,132	626	5.2%
	諸収入	2,856	2,856	2,836	20	0.7%	
	繰入金	1,624	1,624	2,125	△ 501	△ 23.5%	
	特別区債	1,128	1,128	849	279	32.9%	
	その他	570	570	554	16	2.8%	
合 計	55,037	116	55,153	54,066	1,087	2.0%	
歳 入 合 計	150,847	△ 212	150,635	145,882	4,753	3.3%	

項目単位で四捨五入しているため合計と合わないことがあります

○ 国民健康保険特別会計への繰出金の減

△ 334 百万円

低所得者への保険料軽減を強化するとともに、国民健康保険料の改定等に伴い、特別会計への繰出金を減額

○ 介護保険特別会計への繰出金の増

121 百万円

消費税率引上げに伴う介護保険料の低所得者負担軽減の拡大のため、特別会計への繰出金を増額

○ 後期高齢者医療特別会計への繰出金の増

1 百万円

後期高齢者医療保険料均等割の軽減特例の見直しに伴い、特別会計への繰出金を増額

一般会計歳出予算の内訳

単位:百万円

区 分	平成31年度				平成30年度		比較増減	
	当初予算	1号(31年2月) 補 正	計	構成比	2号(30年3月) 補正後予算	構成比	増減額	増減率

目的別内訳

目的別	1 議 会 費	774		774	0.5%	769	0.5%	5	0.6%
	2 総 務 費	11,661		11,661	7.8%	11,356	7.8%	305	2.7%
	3 地 域 振 興 費	7,281		7,281	4.8%	6,932	4.7%	349	5.0%
	4 文化観光産業費	3,790		3,790	2.5%	3,596	2.5%	194	5.4%
	5 福 祉 費	43,304	121	43,425	28.8%	43,426	29.8%	△ 1	0.0%
	6 子 ども 家 庭 費	31,366		31,366	20.8%	29,791	20.4%	1,575	5.3%
	7 健 康 費	14,097	△ 333	13,764	9.1%	13,628	9.3%	136	1.0%
	8 環 境 清 掃 費	7,600		7,600	5.1%	7,228	5.0%	372	5.2%
	9 土 木 費	14,924		14,924	9.9%	13,965	9.6%	959	6.9%
	10 教 育 費	10,374		10,374	6.9%	9,797	6.7%	577	5.9%
	11 公 債 費	2,301		2,301	1.5%	2,063	1.4%	238	11.6%
	12 諸 支 出 金	3,225		3,225	2.2%	3,181	2.2%	44	1.4%
	13 予 備 費	150		150	0.1%	150	0.1%	0	0.0%
歳 出 合 計	150,847	△ 212	150,635	100%	145,882	100%	4,753	3.3%	

性質別内訳

性質別	義務的経費	80,929		80,929	53.7%	79,384	54.4%	1,545	1.9%
	人 件 費	27,951		27,951	18.6%	27,696	19.0%	255	0.9%
	扶 助 費	50,679		50,679	33.6%	49,626	34.0%	1,053	2.1%
	公 債 費	2,299		2,299	1.5%	2,062	1.4%	237	11.5%
	投資的経費	11,960		11,960	8.0%	11,299	7.8%	661	5.8%
	一般事業費	57,958	△ 212	57,746	38.3%	55,199	37.8%	2,547	4.6%
歳 出 合 計	150,847	△ 212	150,635	100%	145,882	100%	4,753	3.3%	

項目単位で四捨五入しているため合計と合わないことがあります

○ 低所得者保険料軽減強化等

事 項	一般会計 2月補正予算額	説 明
国民健康保険特別会計繰出金(保険基盤安定繰入金分)	32,967千円	国民健康保険料(均等割額)の5割軽減及び2割軽減基準額の見直し <ul style="list-style-type: none"> ・5割軽減 世帯主・当該世帯に属する被保険者の所得金額の合計額が33万円＋被保険者数×27.5万円→28万円以下 ・2割軽減 世帯主・当該世帯に属する被保険者の所得金額の合計額が33万円＋被保険者数×50万円→51万円以下
介護保険特別会計繰出金	121,680千円	低所得者の保険料軽減措置 (平成27年度から一部実施、32年度より完全実施(31年度は32年度軽減額の1/2)) <ul style="list-style-type: none"> ・第1段階 負担割合 0.45→0.326 月額保険料 2,790円→2,020円 ・第2段階 負担割合 0.49→0.421 月額保険料 3,040円→2,610円 ・第3段階 負担割合 0.7→0.676 月額保険料 4,340円→4,190円 <p>※平成27年度からの一部実施の内容及び階層区分の各段階の説明については、36頁を参照</p>
後期高齢者医療特別会計繰出金	673千円	保険料軽減の特例措置見直し <ul style="list-style-type: none"> ・世帯の合計所得金額33万円以下で、被保険者全員が年金収入80万円以下 均等割軽減割合 9割→8割

○ 国民健康保険料の改定等

国民健康保険特別会計繰出金(保険基盤安定繰入金分を除く)	△ 366,983千円	国民健康保険料の改定 影響額 △101,417千円 (基礎分・後期高齢者支援金分) <ul style="list-style-type: none"> ・均等割 51,000円 → 52,200円 ・所得割 9.54/100 → 9.49/100 ・限度額 770,000円 → 800,000円 (介護納付金分) <ul style="list-style-type: none"> ・均等割 15,600円 → 15,600円 ・所得割 1.65/100 → 1.66/100 ・限度額 160,000円 → 160,000円 国民健康保険事業費納付金等の減額 影響額 △265,566千円 診療報酬改定等に伴う医療給付費分の減等
------------------------------	-------------	--

VI 平成31年度3月補正予算の概要

○ 国の予算と連動し、プレミアム付商品券事業及び、風しん抗体検査・予防接種に係る所要額を計上するとともに、牛込保健センター等複合施設の建替えに伴う設計等委託、新宿駅西口駅前喫煙所の移設に伴う基盤整備に要する経費とあわせ、補正予算(3月補正)を計上します。

財政規模

単位:百万円

区 分	平成31年度				平成30年度	比較増減	
	当初予算	1号(31年2月) 補 正	2号(31年3月) 補 正	計	2号(30年3月) 補正後予算	増減額	増減率
一 般 会 計	150,847	△ 212	1,129	151,764	145,882	5,882	4.0%
国民健康保険特別会計	37,143	△ 232		36,910	38,006	△ 1,096	△2.9%
介護保険特別会計	25,163	0		25,163	24,137	1,026	4.3%
後期高齢者医療特別会計	7,333	37		7,370	7,203	167	2.3%
合 計	220,486	△ 407	1,129	221,208	215,228	5,979	2.8%

一般会計歳入予算の内訳

単位:百万円

区 分	平成31年度				平成30年度	比較増減		
	当初予算	1号(31年2月) 補 正	2号(31年3月) 補 正	計	2号(30年3月) 補正後予算	増減額	増減率	
一 般 財 源	特別区税	48,993		48,993	46,481	2,512	5.4%	
	地方譲与税	570		570	451	119	26.3%	
	利子割交付金	136		136	128	8	6.0%	
	配当割交付金	692		692	615	77	12.6%	
	株式等譲渡所得割交付金	444		444	426	18	4.2%	
	地方消費税交付金	10,283		10,283	10,403	△ 120	△1.2%	
	自動車取得税交付金	132		132	272	△ 140	△51.4%	
	環境性能割交付金	47		47	—	47	皆増	
	地方特例交付金	111		111	105	6	6.5%	
	特別区交付金	27,876		27,876	27,520	356	1.3%	
	その他	2,979		2,979	2,902	77	2.6%	
	小計	92,263			92,263	89,303	2,960	3.3%
	財政調整基金繰入金	3,547	△ 328	218	3,437	2,513	924	36.8%
	合 計	95,810	△ 328	218	95,700	91,816	3,884	4.2%
特 定 財 源	分担金及び負担金	2,529		2,529	2,527	2	0.1%	
	使用料及び手数料	4,578		4,578	4,167	411	9.9%	
	国庫支出金	29,048	62	911	30,021	28,876	1,145	4.0%
	都支出金	12,704	54		12,758	12,132	626	5.2%
	諸収入	2,856			2,856	2,836	20	0.7%
	繰入金	1,624			1,624	2,125	△ 501	△23.5%
	特別区債	1,128			1,128	849	279	32.9%
	その他	570			570	554	16	2.8%
合 計	55,037	116	911	56,064	54,066	1,998	3.7%	
歳 入 合 計	150,847	△ 212	1,129	151,764	145,882	5,882	4.0%	

項目単位で四捨五入しているため合計と合わないことがあります

○ 国の予算と連動した所要額の補正

989 百万円

プレミアム付商品券事業、風しん抗体検査・予防接種

○ 牛込保健センター等複合施設建替えに伴う設計等委託

106 百万円

都道拡幅工事の影響に加え、機能拡充の必要性や老朽化への対応のため、建替えを実施

○ 新宿駅西口駅前喫煙所の移設に伴う基盤整備

34 百万円

利用者増加等に対応するため、新宿駅西口駅前にある交通帯の植栽等を一部撤去し、喫煙所移設に向けた基盤整備を実施

一般会計歳出予算の内訳

単位:百万円

区 分	平成31年度					平成30年度		比較増減		
	当初予算	1号 ^(31年2月) 補 正	2号 ^(31年3月) 補 正	計	構成比	2号 ^(30年3月) 補正後予算	構成比	増減額	増減率	
目的別内訳										
目的別	1 議 会 費	774			774	0.5%	769	0.5%	5	0.6%
	2 総 務 費	11,661			11,661	7.7%	11,356	7.8%	305	2.7%
	3 地 域 振 興 費	7,281			7,281	4.8%	6,932	4.7%	349	5.0%
	4 文化観光産業費	3,790		869	4,659	3.1%	3,596	2.5%	1,063	29.6%
	5 福 祉 費	43,304	121	49	43,474	28.7%	43,426	29.8%	48	0.1%
	6 子ども家庭費	31,366		16	31,382	20.7%	29,791	20.4%	1,591	5.3%
	7 健 康 費	14,097	△ 333	161	13,925	9.2%	13,628	9.3%	297	2.2%
	8 環 境 清 掃 費	7,600		34	7,634	5.0%	7,228	5.0%	406	5.6%
	9 土 木 費	14,924			14,924	9.8%	13,965	9.6%	959	6.9%
	10 教 育 費	10,374			10,374	6.8%	9,797	6.7%	577	5.9%
	11 公 債 費	2,301			2,301	1.5%	2,063	1.4%	238	11.6%
	12 諸 支 出 金	3,225			3,225	2.1%	3,181	2.2%	44	1.4%
	13 予 備 費	150			150	0.1%	150	0.1%	0	0.0%
歳 出 合 計	150,847	△ 212	1,129	151,764	100%	145,882	100%	5,882	4.0%	

性質別内訳

性質別	義務的経費	80,929		9	80,938	53.3%	79,384	54.4%	1,554	2.0%
	人件費	27,951		9	27,960	18.4%	27,696	19.0%	264	1.0%
	扶助費	50,679			50,679	33.4%	49,626	34.0%	1,053	2.1%
	公債費	2,299			2,299	1.5%	2,062	1.4%	237	11.5%
	投資的経費	11,960		140	12,100	8.0%	11,299	7.8%	801	7.1%
	一般事業費	57,958	△ 212	980	58,726	38.7%	55,199	37.8%	3,527	6.4%
歳 出 合 計	150,847	△ 212	1,129	151,764	100%	145,882	100%	5,882	4.0%	

項目単位で四捨五入しているため合計と合わないことがあります

○ 国の予算に連動して、3月補正予算で取り組む事業

事 項	一般会計 3月補正予算額	説 明
プレミアム付商品券 事業	869,284千円	<p>消費税率の引上げが低所得者・子育て世帯(0～2歳児)の消費に与える影響を緩和するとともに、地域における消費を喚起・下支えすることを目的として、プレミアム付商品券を発行</p> <ul style="list-style-type: none"> ・購入対象者等 <ul style="list-style-type: none"> 扶養外住民税非課税者 <ul style="list-style-type: none"> 平成31年1月1日において、住民基本台帳に記録されている者で特別区民税均等割が課税されていない者(均等割が課税されている者の扶養親族等を除く) 購入限度額 1人につき20,000円 (利用可能額 25,000円) 3歳未満児子育て世帯主 <ul style="list-style-type: none"> 平成31年6月1日において、住民基本台帳に記録されている者で平成28年4月2日以降に出生した者の属する世帯の世帯主 購入限度額 児童1人につき20,000円 (利用可能額 25,000円) ・発行予定:平成31年9月
風しん抗体検査・予防接種	119,334千円	<p>風しんに係る公的接種を受ける機会がなかった世代の男性を定期接種の対象者とする予防接種法施行令の改正に伴い、対象者に抗体検査を実施し、抗体価の低い方に予防接種を実施</p> <ul style="list-style-type: none"> ・抗体検査 <ul style="list-style-type: none"> 検査対象 <ul style="list-style-type: none"> 昭和37年4月2日から昭和54年4月1日の間に生まれた男性 ただし、平成31年度は、昭和47年4月2日から昭和54年4月1日の間に生まれた男性に受診券を送付 昭和37年4月2日から昭和47年4月1日の間に生まれた男性は、希望により検査受検可 自己負担額:無料 ・予防接種 <ul style="list-style-type: none"> 定期接種対象 <ul style="list-style-type: none"> 風しん抗体検査の対象者で、抗体検査の結果、抗体価の低い方 自己負担額:無料

Ⅶ 3月補正後の基金残高と区債残高の推移と今後の見込み

- 区の貯金にあたる基金の残高は、平成30年度末では514億円の見込みとなっています。また、平成31年度末の基金残高は、30年度末から22億円減少し、31年度末区債残高見込191億円を301億円上回る492億円となる見込みです。
- 区は、リーマンショック以降の厳しい経済環境の中、平成21年度から平成26年度の6年度にわたり基金の有効活用を図った結果、基金残高は20年度末の608億円から349億円へと259億円もの減となりましたが、適切な積立があったことから、安定的に良質な区民サービスを提供することができました。

将来にわたり持続可能な弾力性のある行財政運営を確保するために、急激な経済変動や増大する行政需要を考慮すると、基金や区債を効果的に活用することは欠かせません。

そのため、基金については、長期的にみた区政の課題を俯瞰しながら、計画的に積み立てるとともに、突発的な行政需要にも的確に対応できるよう、区税等の増収が見込まれるときに、積極的に基金へ積み立てることが重要です。また、区債についても、世代間の公平性や後年度負担に十分配慮しながら、効果的に活用することが重要です。

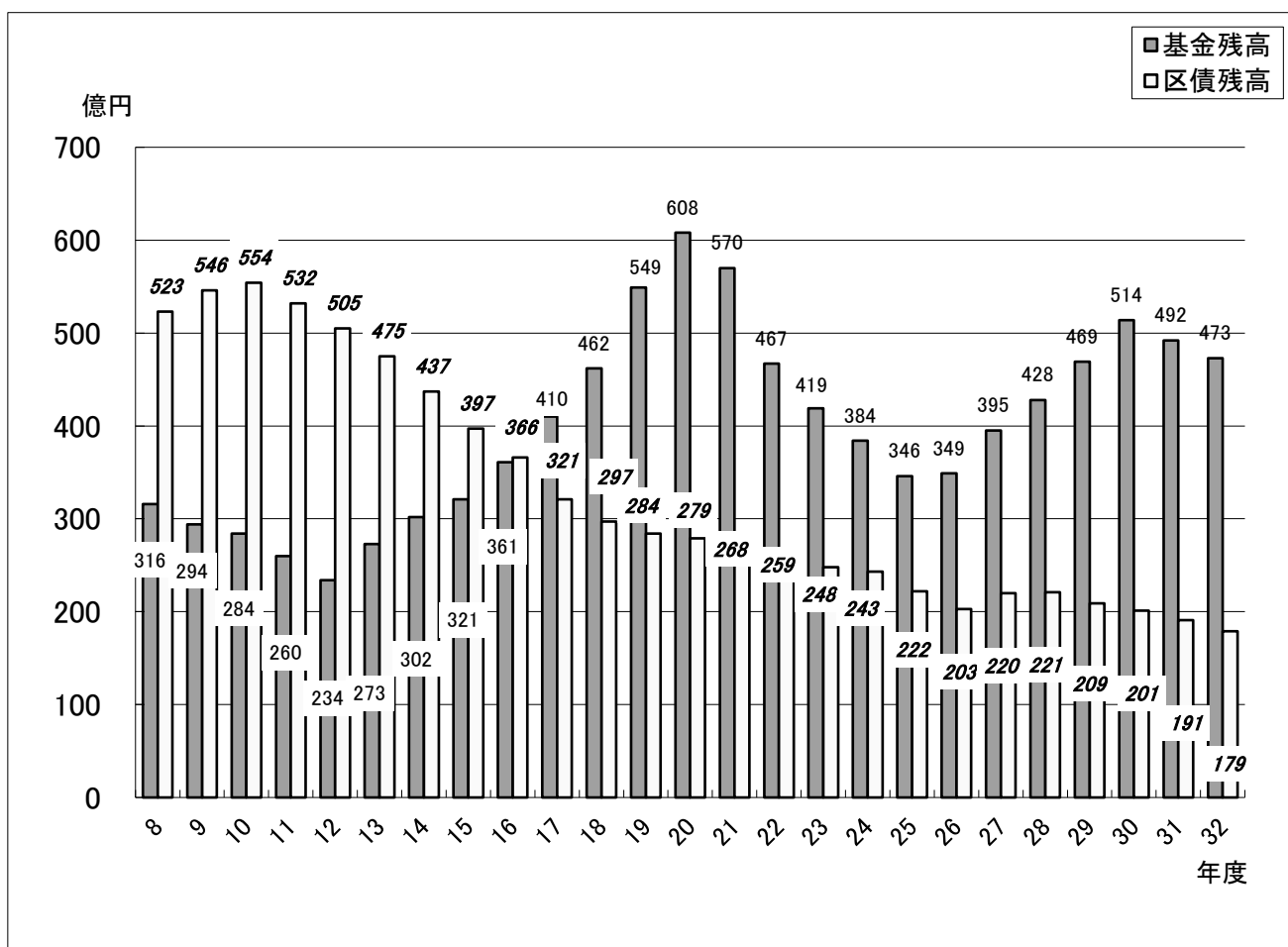

*各年度末決算額、平成30年度末～32年度末は見込み額

特別区債と債務負担行為額の推移

単位:億円

区 分 / 年 度	21	22	23	24	25	26	27	28	29	30	31
特 別 区 債 残 高	268	259	248	243	222	203	220	221	209	201	191
うち減税補填債等	109	95	81	67	53	40	33	25	18	13	9
公 債 費	33	34	39	34	37	43	25	29	23	20	23
債務負担行為額	116	50	86	120	124	126	70	28	15	32	45
債 務 合 計	384	309	334	363	346	329	290	249	224	233	236

*平成21年度～平成29年度は決算額、平成30年度以降は見込み額

年度末基金残高の推移と今後の見込み

単位:億円

区 分 / 年 度		23	24	25	26	27	28	29	30	31	32
財 政 調 整 基 金	積立	21	24	19	20	23	25	21	31	14	14
	取崩	35	35	18	10				9	34	31
	年度末残高	204	193	194	203	226	251	272	293	273	256
減 債 基 金	積立	8	10	10	10	10	10	1	1	1	1
	取崩	15	20	15						10	10
	年度末残高	39	30	25	35	45	55	56	57	48	39
社会資本等整備基金	積立	12	13	8	7	8	11	16	18	14	14
	取崩	23	19	26	4		5		4	3	2
	年度末残高	50	44	26	29	36	42	58	72	83	95
義務教育施設整備等 次世代育成環境整備基金 (24年4月基金名称変更 旧名称:義務教育施設整備基金)	積立	3	8					3	6	3	3
	取崩	3	10	9	10		7		4	1	1
	年度末残高	68	66	57	46	46	40	43	45	46	48
定 住 化 基 金	積立										
	取崩	8	7	8	8	1	1	1	1	1	
	年度末残高	26	19	11	3	2	2	1	1	0	0
その他特定目的基金	積立	3	4	5	6	7	4	8	12	2	2
	取崩	10	3	4	7	1	4	7	5	6	10
	年度末残高	32	33	34	33	39	38	39	46	42	34
年度末基金残高合計		419	384	346	349	395	428	469	514	492	473

*平成23年度～平成29年度は決算額、平成30年度以降は見込み額

*端数整理の関係で合計が合わないことがあります

Ⅷ 3月補正後の第一次実行計画期間中の収支見通し

単位:百万円

項目	30年度 (2月補正後予算)	収支見通し		合計
		31年度 (3月補正後予算)	32年度	
歳入	148,923	148,327	146,904	444,154
一般財源	96,197	92,263	93,661	282,121
特別区税	48,692	48,993	49,283	146,968
特別区交付金	28,531	27,876	27,892	84,299
その他	18,974	15,394	16,486	50,854
特定財源	52,726	56,064	53,243	162,033
歳出	149,852	151,764	149,984	451,600
義務的経費	79,541	80,938	82,272	242,751
人件費	27,523	27,960	27,992	83,475
扶助費	49,973	50,679	51,919	152,571
公債費	2,045	2,299	2,361	6,705
一般事業費	60,553	58,726	58,956	178,235
投資的経費	9,758	12,100	8,756	30,614
計画事業費	15,562	18,471	13,378	47,412
一般会計計上分	14,978	17,873	12,791	45,642
特別会計計上分	584	598	587	1,770
財政調整基金充当額	△ 929	△ 3,437	△ 3,080	△ 7,446

*歳入の「その他の一般財源」には、財政調整基金繰入金は含まれていません。

*歳入歳出とも、幼児教育無償化の影響額は含まれていません。

〈推計の内容〉

1 歳入

- [特別区税] …… 特別区税は、区民税について納税義務者数の推移や区民所得の動向等を加味して見積もりました。
- [特別区交付金] …… 特別区交付金は、31年度都区財政調整当初フレーム見込を基に、調整税の動向を考慮して見積もりました。
- [その他の一般財源] …… 地方譲与税、利子割交付金、配当割交付金、株式等譲渡所得割交付金、地方消費税交付金、自動車取得税交付金、環境性能割交付金、地方特例交付金、交通安全対策特別交付金は、31年度都区財政調整当初フレーム見込等を基に、地方消費税交付金の清算基準の見直しや消費税率引き上げの影響等を考慮して見積もりました。
- [特定財源] …… 国・都支出金は、投資的経費及び扶助費の増減等を加味して見積もりました。

2 歳出

- [人件費] …… 退職者数及び採用者数の見込等を考慮して見積もりました。
- [扶助費] …… 決算実績及び今後の動向から伸び率を勘案し見積もりました。
- [公債費] …… 既発行分の償還計画に新たな起債に伴う償還額を加味して見積もりました。
- [投資的経費] …… 計画事業費及び施設改修等の経費見込を考慮して見積もりました。
- [一般事業費] …… 施設管理経費の実績額や特別会計繰出金の伸び率等を勘案し見積もりました。

参 考

(写)

30新総合財第377号

平成30年 9月 3日

各 部 (局) 長

新宿区副区長

寺 田 好 孝

鈴 木 昭 利

(公 印 省 略)

平成31年度予算の見積りについて (依命通達)

本区の29年度決算は、特別区税などの一般財源の増により、実質単年度収支が5年連続の黒字となり、経常収支比率も80.9%と対前年度比1.6ポイントの減と改善したものの依然として高い水準であり、区の財政構造は決して弾力性のあるものとはいえない。

我が国の経済情勢を見ると、雇用・所得環境の改善が続く中で、緩やかな回復が期待されるものの、通商問題の動向が世界経済に与える影響や、金融資本市場の変動の影響等、引き続き今後の動向に十分留意していく必要がある。

さらに、消費税増税による財政構造の変化、ふるさと納税による特別区民税の減収、法人住民税の一部国税化の拡大などにより、区財政に大きな影響を与えることが懸念され、区財政を取り巻く環境は極めて不透明であることから、先行き予断を許さない状況にある。

こうした中、区は、高齢者や子育て世代への支援など誰もが安心して住み続けられる環境の整備、建築物等安全化対策など災害に強い逃げないですむ安全なまちづくり、長期的視点に立った区の魅力をより高めるまちづくり、さらには、東京2020オリンピック・パラリンピック競技大会に向けた最終的な準備を進めなければならない。

そのためには、各部が連携し一丸となって区政課題に進取果敢に取り組むとともに

に、職員一人ひとりがコスト意識をより一層高め、徹底した経費削減と施策の重点化を図るなど、不断の行財政改革を推進しなければならない。

したがって、平成31年度予算は「区政課題への柔軟な対応を図りつつ、限られた財源の効果的配分により、持続可能な行財政運営の確立を目指す予算」と位置付け、①社会経済情勢の変化に対応しながら、区が直面する課題に重点的な財源配分を行い、迅速かつ的確に取り組むこと、②行政評価や決算実績などに基づくPDCAサイクルによる事務事業の見直し、内部管理経費の精査など、徹底した経費削減に取り組むとともに、一層の歳入確保を図ること、を基本として編成する。

よって、予算の見積りにあたっては、下記の事項に留意のうえ、別に定める期日までに見積書を提出されたい。

この旨、命により通達する。

記

- 1 全ての事務事業について、その実績と成果を点検し、簡素化・効率化を図り、事業のあり方や実施体制など根本的に見直すこと。
また、経費の見積りにあたっては、行政評価を踏まえるとともに、決算や執行状況などを十分に分析し、的確に見積もること。
- 2 実行計画事業については、計画策定の趣旨を踏まえ、最小の経費で事業目標を達成するよう、適切な見積りを行うこと。
- 3 参画と協働の取組みについては、地域の力と多様性を活かし、より積極的に推進すること。
- 4 区単独の事業補助金については、原則として、新たな創設は行わないこと。また、行政評価の状況を踏まえ、別に定める基準により適切な見積りを行うこと。
- 5 内部管理経費については、決算実績に基づき、徹底した削減に努めること。
- 6 新規・拡充事業については、事業の必要性を厳しく見極めるとともに、既定事業の見直しや過去の決算状況を分析し不用額の徹底的な精査を基本とし、財源の有効活用に努めること。

また、新規事業については、期限を設定することとし、既定事業についても、

目的やその効果を踏まえ事業の終期を明記すること。

- 7 施設整備等については、原則として、公共施設等総合管理計画及び中長期修繕計画に基づき、必要性、緊急性、優先度、経済性などの観点から十分な検討を行うとともに、良好な景観の形成や地球温暖化対策についても留意し、関係部課との調整を図った上で、所要の額を見積もること。

特に、工事費積算については、労務単価等の上昇を踏まえ、適正な見積りを行うとともに、手法や仕様の見直しなどの特段の精査を行うこと。

なお、施設建設費に併せて、完成後の維持管理経費を算定し、後年度負担が最も少なくなるよう考慮すること。

- 8 国及び都補助事業については、その予算編成の動向に留意し、確実な財源確保に努めるとともに、よりの確な経費を見積もること。

- 9 区出資の財団等については、団体の自主性と自立性を高め、収入の確保及び事業の効率化を図るなど経営努力をより一層促すとともに、外郭団体調書を活用し、事業計画を十分精査の上、補助及び委託の内容、方法等を見直し、所要の経費を見積もること。

- 10 施設の管理費については、指定管理料積算調書を活用し、引き続き施設管理契約の仕様等委託内容の見直しを行うとともに、指定管理者事業評価の結果を踏まえ、的確な管理運営費を見積もること。

- 11 省資源、省エネルギーについては、環境マネジメントシステムを確実に推進する上からも、その徹底を図り経費の削減に努めること。

- 12 情報システム関係経費については、区民サービスの向上及び事務事業の簡素効率化の観点から、その必要性、利用状況、費用対効果、安全性を十分検討の上、適切な対応を図ること。

- 13 事務事業の見直しにより、定型的業務や専門的業務の委託等、民間活力の積極的な導入を進め、職員定数や経費を的確に見積もること。

また、非常勤職員についても適切な活用を図ること。

- 14 受益者負担の適正化を含め、財源の的確な捕捉を行い、収入増加に努めること。

また、区税及び保険料等収入については、増収計画等に基づき引き続き徴収努力を行い、収入の確保に努めること。

15 区財政を取り巻く環境は極めて不透明であり、予断を許さない状況にあることから、第一次実行計画の財源を支えるとともに、将来にわたり持続可能な行財政運営の確立を目指すため、別に定める「平成31年度予算編成手法について」に基づき、見積りを作成すること。

16 経費については、次に定めるところにより見積もること。

(1) 一次経費

ア 人件費、公債費 別に定める基準により、所要額を見積もること。

イ 指定管理料を計上する事業、外郭団体への補助金を計上する事業
指定管理料積算調書、外郭団体調書等を活用し、決算実績等を踏まえ、所要額を見積もること。

ウ その他の経費 一般財源充当目途額の範囲内で所要額を見積もること。

(2) 二次経費

ア 実行計画事業 計画事業内示額を上限として、所要額を見積もること。

イ 設備整備等 時期・必要性を厳しく見極め、的確に所要額を見積もること。

ウ 東京2020オリンピック・パラリンピック競技大会関連事業
気運の醸成に寄与する時限的事業として、的確に所要額を見積もること。

(3) 下記経費については、特に目的・必要性・規模等を厳しく精査した上で見積もること。

ア 事務管理経費

旅費（近接地内・近接地外・費用弁償）、需用費（消耗品費・印刷製本費・修繕費）、役務費（郵便料・電信料）、使用料及び賃借料、備品購入費

イ その他

時間外勤務手当、報償費（講師謝礼）、委託料（施設管理委託料・その他委託料）、工事請負費（維持修繕工事費）

【各会計当初予算総括表】

(単位:千円)

年 度 会 計	平成31年度 予算額	平成30年度 予算額	比較増減	
			増減額	増減率
一 般 会 計	150,846,934	146,415,764	4,431,170	3.0%
国民健康保険特別会計	37,142,822	38,275,549	△ 1,132,727	△3.0%
介護保険特別会計	25,163,072	23,996,772	1,166,300	4.9%
後期高齢者医療特別会計	7,332,786	7,202,792	129,994	1.8%
合 計	220,485,614	215,890,877	4,594,737	2.1%

【一般会計歳入予算款別総括表】

(単位:千円)

年度 款別内訳	平成31年度		平成30年度		比較増減	
	予算額	構成比	予算額	構成比	増減額	増減率
1 特別区税	48,993,316	32.5%	46,480,996	31.7%	2,512,320	5.4%
2 地方譲与税	569,795	0.4%	451,303	0.3%	118,492	26.3%
3 利子割交付金	135,791	0.1%	128,105	0.1%	7,686	6.0%
4 配当割交付金	692,476	0.4%	615,136	0.4%	77,340	12.6%
5 株式等譲渡所得割交付金	443,745	0.3%	425,771	0.3%	17,974	4.2%
6 地方消費税交付金	10,282,889	6.8%	10,402,751	7.1%	△ 119,862	△1.2%
7 自動車取得税交付金	132,305	0.1%	272,321	0.2%	△ 140,016	△51.4%
8 環境性能割交付金	46,733	0.0%	—	—	46,733	皆増
9 地方特例交付金	111,296	0.1%	104,499	0.1%	6,797	6.5%
10 特別区交付金	27,876,000	18.5%	27,520,000	18.8%	356,000	1.3%
11 交通安全対策特別交付金	46,775	0.0%	43,093	0.0%	3,682	8.5%
12 分担金及び負担金	2,528,938	1.7%	2,526,921	1.7%	2,017	0.1%
13 使用料及び手数料	4,577,698	3.0%	4,166,850	2.8%	410,848	9.9%
14 国庫支出金	29,048,528	19.3%	28,861,433	19.7%	187,095	0.6%
15 都支出金	12,703,701	8.4%	12,091,551	8.3%	612,150	5.1%
16 財産収入	1,309,113	0.9%	1,270,347	0.9%	38,766	3.1%
17 寄附金	37,978	0.0%	38,381	0.0%	△ 403	△1.0%
18 繰入金	5,170,909	3.4%	5,226,127	3.6%	△ 55,218	△1.1%
19 繰越金	2,000,000	1.4%	2,000,000	1.4%	0	0.0%
20 諸収入	3,010,948	2.0%	2,941,179	2.0%	69,769	2.4%
21 特別区債	1,128,000	0.7%	849,000	0.6%	279,000	32.9%
歳入合計	150,846,934	100%	146,415,764	100%	4,431,170	3.0%

項目単位で四捨五入しているため合計と合わないことがあります

【一般会計歳出予算款別総括表】

(単位:千円)

年度 款別内訳	平成31年度		平成30年度		比較増減	
	予算額	構成比	予算額	構成比	増減額	増減率
1 議会費	773,849	0.5%	769,605	0.5%	4,244	0.6%
2 総務費	11,661,262	7.7%	11,406,138	7.8%	255,124	2.2%
3 地域振興費	7,281,216	4.8%	6,931,635	4.7%	349,581	5.0%
4 文化観光産業費	3,789,886	2.5%	3,595,639	2.5%	194,247	5.4%
5 福祉費	43,304,001	28.7%	43,378,373	29.6%	△ 74,372	△0.2%
6 子ども家庭費	31,365,947	20.8%	29,790,909	20.4%	1,575,038	5.3%
7 健康費	14,096,556	9.4%	14,160,394	9.7%	△ 63,838	△0.5%
8 環境清掃費	7,600,242	5.1%	7,227,944	4.9%	372,298	5.2%
9 土木費	14,924,146	9.9%	13,964,933	9.5%	959,213	6.9%
10 教育費	10,374,248	6.9%	9,796,897	6.7%	577,351	5.9%
11 公債費	2,300,901	1.5%	2,062,649	1.4%	238,252	11.6%
12 諸支出金	3,224,680	2.1%	3,180,648	2.2%	44,032	1.4%
13 予備費	150,000	0.1%	150,000	0.1%	0	0.0%
歳出合計	150,846,934	100%	146,415,764	100%	4,431,170	3.0%

項目単位で四捨五入しているため合計と合わないことがあります

【一般会計歳出 第一次実行計画基本政策別総括表】

単位:百万円

基本政策別内訳	区分	平成31年度			
		一般会計 予算額	構成比	実行計画事業	
				予算額	一般財源 充 当 額
I 暮らしやすさ1番の新宿		99,558	66.0%	6,542	3,938
II 新宿の高度防災都市化と安全安心の強化		9,038	6.0%	4,691	2,256
III 賑わい都市・新宿の創造		19,965	13.2%	5,709	4,425
IV 健全な区財政の確立		19,416	12.9%	881	463
V 好感度1番の区役所		2,870	1.9%	50	50
合 計		150,847	100%	17,873	11,132

【一般会計歳出 新宿区基本構想に基づく目標別総括表】

単位:百万円

内訳	区分	平成31年度			
		一般会計 予算額	構成比	実行計画事業	
				予算額	一般財源 充 当 額
まちづくり編	I 区民が自治の主役として、考え、行動していけるまち	1,614	1.1%	14	11
	II だれもが人として尊重され、自分らしく成長していけるまち	48,477	32.1%	5,733	3,939
	III 安全で安心な、質の高い暮らしを実感できるまち	58,438	38.7%	5,360	2,142
	IV 持続可能な都市と環境を創造するまち	14,171	9.4%	5,066	3,999
	V まちの記憶を活かした美しい新宿を創造するまち	1,166	0.8%	98	83
	VI 多様なライフスタイルが交流し、「新宿らしさ」を創造していくまち	3,115	2.1%	671	445
	小 計	126,981	84.2%	16,942	10,619
区政運営編	I 好感度一番の区役所の実現	19,814	13.1%	55	55
	II 公共サービスのあり方の見直し	4,052	2.7%	876	458
	小 計	23,866	15.8%	931	513
合 計		150,847	100%	17,873	11,132

項目単位で四捨五入しているため合計と合わないことがあります

【一般会計歳出性質別総括表】

単位:百万円

年度 性質別内訳	平成31年度		平成30年度		比較増減	
	予算額	構成比	予算額	構成比	増減額	増減率
義務的経費	80,929	53.7%	79,404	54.2%	1,525	1.9%
人件費	27,951	18.6%	27,746	18.9%	205	0.7%
扶助費	50,679	33.6%	49,596	33.9%	1,083	2.2%
公債費	2,299	1.5%	2,062	1.4%	237	11.5%
投資的経費	11,960	7.9%	11,299	7.7%	661	5.8%
補助事業費	6,870	4.5%	6,102	4.2%	768	12.6%
単独事業費	5,090	3.4%	5,197	3.5%	△ 107	△2.1%
一般事業費	57,958	38.4%	55,713	38.1%	2,245	4.0%
物件費	32,634	21.6%	30,627	20.9%	2,007	6.6%
維持補修費	1,321	0.9%	1,298	0.9%	23	1.8%
補助費等	7,722	5.1%	7,462	5.1%	260	3.5%
積立金	3,395	2.2%	3,357	2.3%	38	1.1%
投資及び出資金	-	-	-	-	-	-
貸付金	1,159	0.8%	1,164	0.8%	△ 5	△0.4%
繰出金	11,577	7.7%	11,655	8.0%	△ 78	△0.7%
予備費	150	0.1%	150	0.1%	0	0.0%
歳出合計	150,847	100%	146,416	100%	4,431	3.0%

項目単位で四捨五入しているため合計と合わないことがあります

【職員及び給与費の状況】

単位:人

区分	28年度	29年度	30年度	対前年度(伸率:%)		31年度	対前年度(伸率:%)	
職員数計	2,756	2,725	2,719	△ 6	(△0.2)	2,761	42	(1.5)
職員数(一般)	2,544	2,543	2,552	9	(0.4)	2,591	39	(1.5)
〃(再任用短時間職員)	212	182	167	△ 15	(△8.2)	170	3	(1.8)

単位:百万円

区分	28年度	29年度	30年度	対前年度(伸率:%)		31年度	対前年度(伸率:%)	
給与費	21,589	21,201	21,554	353	(1.7)	21,910	356	(1.7)
給料	9,810	9,601	9,625	24	(0.2)	9,827	202	(2.1)
職員手当	8,232	8,175	8,284	109	(1.3)	8,558	274	(3.3)
共済費	3,547	3,425	3,645	220	(6.4)	3,525	△ 120	(△3.3)

【注】各年度、一般職にかかる当初一般会計予算額(除く、退職手当)

単位:百万円、人

区分	28年度	29年度	30年度	対前年度(伸率:%)		31年度	対前年度(伸率:%)	
退職手当	2,031	2,086	2,125	39	(1.9)	1,908	△ 217	(△10.2)
退職者数	119	113	114	1	(0.9)	108	△ 6	(△5.3)

【注】各年度、一般職にかかる当初一般会計予算額

【国民健康保険特別会計歳入予算款別総括表】

(単位:千円)

年度 款別内訳	平成31年度		平成30年度		比較増減	
	予算額	構成比	予算額	構成比	増減額	増減率
1 国民健康保険料	11,415,765	30.7%	11,665,666	30.5%	△ 249,901	△2.1%
2 一部負担金	2	0.0%	2	0.0%	0	0.0%
3 使用料及び手数料	180	0.0%	180	0.0%	0	0.0%
4 都支出金	21,446,661	57.7%	22,062,215	57.6%	△ 615,554	△2.8%
5 財産収入	2	0.0%	2	0.0%	0	0.0%
6 繰入金	4,140,550	11.2%	4,399,492	11.5%	△ 258,942	△5.9%
7 繰越金	94,227	0.3%	102,862	0.3%	△ 8,635	△8.4%
8 諸収入	45,435	0.1%	45,130	0.1%	305	0.7%
歳入合計	37,142,822	100%	38,275,549	100%	△ 1,132,727	△3.0%

項目単位で四捨五入しているため合計と合わないことがあります

【国民健康保険特別会計歳出予算款別総括表】

(単位:千円)

年度 款別内訳	平成31年度		平成30年度		比較増減	
	予算額	構成比	予算額	構成比	増減額	増減率
1 総務費	917,963	2.5%	949,837	2.5%	△ 31,874	△3.4%
2 保険給付費	21,593,255	58.1%	22,166,906	57.9%	△ 573,651	△2.6%
3 国民健康保険事業費納付金	14,155,361	38.1%	14,677,125	38.3%	△ 521,764	△3.6%
4 保健事業費	231,415	0.6%	228,818	0.6%	2,597	1.1%
5 諸支出金	94,828	0.3%	102,863	0.3%	△ 8,035	△7.8%
6 予備費	150,000	0.4%	150,000	0.4%	0	0.0%
歳出合計	37,142,822	100%	38,275,549	100%	△ 1,132,727	△3.0%

項目単位で四捨五入しているため合計と合わないことがあります

【介護保険特別会計歳入予算款別総括表】

(単位:千円)

年度 款別内訳	平成31年度		平成30年度		比較増減	
	予算額	構成比	予算額	構成比	増減額	増減率
1 介護保険料	5,045,943	20.0%	5,020,496	20.9%	25,447	0.5%
2 使用料及び手数料	3	0.0%	3	0.0%	0	0.0%
3 国庫支出金	5,554,794	22.1%	5,242,340	21.8%	312,454	6.0%
4 支払基金交付金	6,345,868	25.2%	6,027,738	25.1%	318,130	5.3%
5 都支出金	3,528,854	14.0%	3,367,598	14.0%	161,256	4.8%
6 財産収入	1,481	0.0%	1,084	0.0%	397	36.6%
7 繰入金	4,655,410	18.5%	4,307,322	18.0%	348,088	8.1%
8 繰越金	17,132	0.1%	16,146	0.1%	986	6.1%
9 諸収入	13,587	0.1%	14,045	0.1%	△ 458	△3.3%
歳入合計	25,163,072	100%	23,996,772	100%	1,166,300	4.9%

項目単位で四捨五入しているため合計と合わないことがあります

【介護保険特別会計歳出予算款別総括表】

(単位:千円)

年度 款別内訳	平成31年度		平成30年度		比較増減	
	予算額	構成比	予算額	構成比	増減額	増減率
1 総務費	1,006,594	4.0%	1,027,227	4.3%	△ 20,633	△2.0%
2 保険給付費	22,338,100	88.7%	21,202,412	88.3%	1,135,688	5.4%
3 基金積立金	1,711	0.0%	1,278	0.0%	433	33.9%
4 地域支援事業費	1,749,358	7.0%	1,699,707	7.1%	49,651	2.9%
5 諸支出金	17,309	0.1%	16,148	0.1%	1,161	7.2%
6 予備費	50,000	0.2%	50,000	0.2%	0	0.0%
歳出合計	25,163,072	100%	23,996,772	100%	1,166,300	4.9%

項目単位で四捨五入しているため合計と合わないことがあります

【後期高齢者医療特別会計歳入予算款別総括表】

(単位:千円)

年度 款別内訳	平成31年度		平成30年度		比較増減	
	予算額	構成比	予算額	構成比	増減額	増減率
1 後期高齢者医療保険料	3,963,960	54.1%	3,891,086	54.0%	72,874	1.9%
2 使用料及び手数料	6	0.0%	13	0.0%	△7	△53.8%
3 繰入金	3,268,007	44.6%	3,218,196	44.7%	49,811	1.5%
4 繰越金	9,031	0.1%	8,798	0.1%	233	2.6%
5 諸収入	91,782	1.2%	84,699	1.2%	7,083	8.4%
歳入合計	7,332,786	100%	7,202,792	100%	129,994	1.8%

項目単位で四捨五入しているため合計と合わないことがあります

【後期高齢者医療特別会計歳出予算款別総括表】

(単位:千円)

年度 款別内訳	平成31年度		平成30年度		比較増減	
	予算額	構成比	予算額	構成比	増減額	増減率
1 総務費	180,022	2.5%	196,138	2.7%	△16,116	△8.2%
2 広域連合納付金	6,925,637	94.5%	6,789,404	94.3%	136,233	2.0%
3 後期高齢者支援事業費	207,796	2.8%	198,449	2.8%	9,347	4.7%
4 諸支出金	9,331	0.1%	8,801	0.1%	530	6.0%
5 予備費	10,000	0.1%	10,000	0.1%	0	0.0%
歳出合計	7,332,786	100%	7,202,792	100%	129,994	1.8%

項目単位で四捨五入しているため合計と合わないことがあります

【各会計予算総括表】 31年度2号(3月)・30年度2号(3月)補正後予算比較

(単位:千円)

年 度 会 計	平成31年度 (3月補正 2号補正後)	平成30年度 (3月補正 2号補正後)	比較増減	
	予算額	予算額	増減額	増減率
一 般 会 計	151,764,235	145,882,226	5,882,009	4.0%
国民健康保険特別会計	36,910,223	38,006,435	△ 1,096,212	△2.9%
介護保険特別会計	25,163,072	24,137,135	1,025,937	4.3%
後期高齢者医療特別会計	7,370,174	7,202,792	167,382	2.3%
合 計	221,207,704	215,228,588	5,979,116	2.8%

【一般会計歳入予算款別総括表】 31年度2号(3月)・30年度2号(3月)補正後予算比較

(単位:千円)

年度 款別内訳	平成31年度 2号補正後		平成30年度 2号補正後		比較増減	
	予算額	構成比	予算額	構成比	増減額	増減率
1 特別区税	48,993,316	32.3%	46,480,996	31.9%	2,512,320	5.4%
2 地方譲与税	569,795	0.4%	451,303	0.3%	118,492	26.3%
3 利子割交付金	135,791	0.1%	128,105	0.1%	7,686	6.0%
4 配当割交付金	692,476	0.4%	615,136	0.4%	77,340	12.6%
5 株式等譲渡所得割交付金	443,745	0.3%	425,771	0.3%	17,974	4.2%
6 地方消費税交付金	10,282,889	6.8%	10,402,751	7.1%	△ 119,862	△1.2%
7 自動車取得税交付金	132,305	0.1%	272,321	0.2%	△ 140,016	△51.4%
8 環境性能割交付金	46,733	0.0%	-	-	46,733	皆増
9 地方特例交付金	111,296	0.1%	104,499	0.1%	6,797	6.5%
10 特別区交付金	27,876,000	18.4%	27,520,000	18.9%	356,000	1.3%
11 交通安全対策特別交付金	46,775	0.0%	43,093	0.0%	3,682	8.5%
12 分担金及び負担金	2,528,938	1.7%	2,526,921	1.7%	2,017	0.1%
13 使用料及び手数料	4,577,698	3.0%	4,166,850	2.8%	410,848	9.9%
14 国庫支出金	30,021,072	19.8%	28,875,604	19.8%	1,145,468	4.0%
15 都支出金	12,757,775	8.4%	12,132,180	8.3%	625,595	5.2%
16 財産収入	1,309,113	0.9%	1,270,347	0.9%	38,766	3.1%
17 寄附金	37,978	0.0%	38,381	0.0%	△ 403	△1.0%
18 繰入金	5,061,592	3.3%	4,637,789	3.2%	423,803	9.1%
19 繰越金	2,000,000	1.3%	2,000,000	1.4%	0	0.0%
20 諸収入	3,010,948	2.0%	2,941,179	2.0%	69,769	2.4%
21 特別区債	1,128,000	0.7%	849,000	0.6%	279,000	32.9%
歳入合計	151,764,235	100%	145,882,226	100%	5,882,009	4.0%

項目単位で四捨五入しているため合計と合わないことがあります

【一般会計歳出予算款別総括表】 31年度2号(3月)・30年度2号(3月)補正後予算比較

(単位:千円)

年度 款別内訳	平成31年度 2号補正後		平成30年度 2号補正後		比較増減	
	予算額	構成比	予算額	構成比	増減額	増減率
1 議会費	773,849	0.5%	769,605	0.5%	4,244	0.6%
2 総務費	11,661,262	7.7%	11,356,497	7.8%	304,765	2.7%
3 地域振興費	7,281,216	4.8%	6,931,635	4.7%	349,581	5.0%
4 文化観光産業費	4,659,170	3.1%	3,595,639	2.5%	1,063,531	29.6%
5 福祉費	43,473,948	28.7%	43,426,136	29.8%	47,812	0.1%
6 子ども家庭費	31,382,122	20.7%	29,790,909	20.4%	1,591,213	5.3%
7 健康費	13,924,306	9.2%	13,628,734	9.3%	295,572	2.2%
8 環境清掃費	7,634,387	5.0%	7,227,944	5.0%	406,443	5.6%
9 土木費	14,924,146	9.8%	13,964,933	9.6%	959,213	6.9%
10 教育費	10,374,248	6.8%	9,796,897	6.7%	577,351	5.9%
11 公債費	2,300,901	1.5%	2,062,649	1.4%	238,252	11.6%
12 諸支出金	3,224,680	2.1%	3,180,648	2.2%	44,032	1.4%
13 予備費	150,000	0.1%	150,000	0.1%	0	0.0%
歳出合計	151,764,235	100%	145,882,226	100%	5,882,009	4.0%

項目単位で四捨五入しているため合計と合わないことがあります

【一般会計歳出性質別総括表】 31年度2号(3月)・30年度2号(3月)補正後予算比較

単位:百万円

年度 性質別内訳	平成31年度 2号補正後		平成30年度 2号補正後		比較増減	
	予算額	構成比	予算額	構成比	増減額	増減率
義務的経費	80,938	53.3%	79,384	54.4%	1,554	2.0%
人件費	27,960	18.4%	27,696	19.0%	264	1.0%
扶助費	50,679	33.4%	49,626	34.0%	1,053	2.1%
公債費	2,299	1.5%	2,062	1.4%	237	11.5%
投資的経費	12,100	8.0%	11,299	7.8%	801	7.1%
補助事業費	6,870	4.5%	6,102	4.2%	768	12.6%
単独事業費	5,230	3.5%	5,197	3.6%	33	0.6%
一般事業費	58,726	38.7%	55,199	37.8%	3,527	6.4%
物件費	33,614	22.1%	30,627	21.0%	2,987	9.8%
維持補修費	1,321	0.9%	1,298	0.9%	23	1.8%
補助費等	7,722	5.1%	7,462	5.1%	260	3.5%
積立金	3,395	2.2%	3,357	2.3%	38	1.1%
投資及び出資金	-	-	-	-	-	-
貸付金	1,159	0.8%	1,164	0.8%	△5	△0.4%
繰出金	11,365	7.5%	11,141	7.6%	224	2.0%
予備費	150	0.1%	150	0.1%	0	0.0%
歳出合計	151,764	100%	145,882	100%	5,882	4.0%

項目単位で四捨五入しているため合計と合わないことがあります

【職員及び給与費の状況】 31年度2号(3月)・30年度2号(3月)補正後予算比較

単位:人

区分	28年度	29年度 (1号補正後)	30年度 (2号補正後)	対前年度(伸率:%)		31年度 (2号補正後)	対前年度(伸率:%)	
職員数計	2,756	2,725	2,719	△6	(△0.2)	2,761	42	(1.5)
職員数(一般)	2,544	2,543	2,552	9	(0.4)	2,591	39	(1.5)
〃(再任用短時間職員)	212	182	167	△15	(△8.2)	170	3	(1.8)

単位:百万円

区分	28年度	29年度 (1号補正後)	30年度 (2号補正後)	対前年度(伸率:%)		31年度 (2号補正後)	対前年度(伸率:%)	
給与費	21,589	21,201	21,554	353	(1.7)	21,919	365	(1.7)
給料	9,810	9,601	9,625	24	(0.2)	9,827	202	(2.1)
職員手当	8,232	8,175	8,284	109	(1.3)	8,567	283	(3.4)
共済費	3,547	3,425	3,645	220	(6.4)	3,525	△120	(△3.3)

【注】各年度、一般職にかかる一般会計予算額(除く、退職手当)

単位:百万円、人

区分	28年度	29年度 (1号補正後)	30年度 (2号補正後)	対前年度(伸率:%)		31年度 (2号補正後)	対前年度(伸率:%)	
退職手当	2,031	2,086	2,076	△10	(△0.5)	1,908	△168	(△8.1)
退職者数	119	113	114	1	(0.9)	108	△6	(△5.3)

【注】各年度、一般職にかかる一般会計予算額

【国民健康保険特別会計歳入予算款別総括表】 31年度1号(2月)・30年度1号(2月)補正後予算比較

(単位:千円)

年度 款別内訳	平成31年度 1号補正後		平成30年度 1号補正後		比較増減	
	予算額	構成比	予算額	構成比	増減額	増減率
1 国民健康保険料	11,517,182	31.2%	11,928,212	31.4%	△ 411,030	△3.4%
2 一部負担金	2	0.0%	2	0.0%	0	0.0%
3 使用料及び手数料	180	0.0%	180	0.0%	0	0.0%
4 都支出金	21,446,661	58.1%	22,062,215	58.0%	△ 615,554	△2.8%
5 財産収入	2	0.0%	2	0.0%	0	0.0%
6 繰入金	3,806,534	10.3%	3,867,832	10.2%	△ 61,298	△1.6%
7 繰越金	94,227	0.3%	102,862	0.3%	△ 8,635	△8.4%
8 諸収入	45,435	0.1%	45,130	0.1%	305	0.7%
歳入合計	36,910,223	100%	38,006,435	100%	△ 1,096,212	△2.9%

項目単位で四捨五入しているため合計と合わないことがあります

【国民健康保険特別会計歳出予算款別総括表】 31年度1号(2月)・30年度1号(2月)補正後予算比較

(単位:千円)

年度 款別内訳	平成31年度 1号補正後		平成30年度 1号補正後		比較増減	
	予算額	構成比	予算額	構成比	増減額	増減率
1 総務費	917,963	2.5%	949,837	2.5%	△ 31,874	△3.4%
2 保険給付費	21,593,255	58.5%	22,166,906	58.3%	△ 573,651	△2.6%
3 国民健康保険事業費納付金	13,922,762	37.7%	14,408,011	37.9%	△ 485,249	△3.4%
4 保健事業費	231,415	0.6%	228,818	0.6%	2,597	1.1%
5 諸支出金	94,828	0.3%	102,863	0.3%	△ 8,035	△7.8%
6 予備費	150,000	0.4%	150,000	0.4%	0	0.0%
歳出合計	36,910,223	100%	38,006,435	100%	△ 1,096,212	△2.9%

項目単位で四捨五入しているため合計と合わないことがあります

【介護保険特別会計歳入予算款別総括表】 31年度1号(2月)・30年度1号(2月)補正後予算比較

(単位:千円)

年度 款別内訳	平成31年度 1号補正後		平成30年度 1号補正後		比較増減	
	予算額	構成比	予算額	構成比	増減額	増減率
1 介護保険料	4,924,263	19.5%	5,054,605	20.9%	△ 130,342	△2.6%
2 使用料及び手数料	3	0.0%	3	0.0%	0	0.0%
3 国庫支出金	5,554,794	22.1%	5,300,451	22.0%	254,343	4.8%
4 支払基金交付金	6,345,868	25.2%	6,065,635	25.1%	280,233	4.6%
5 都支出金	3,528,854	14.0%	3,390,768	14.0%	138,086	4.1%
6 財産収入	1,481	0.0%	1,084	0.0%	397	36.6%
7 繰入金	4,777,090	19.0%	4,294,398	17.8%	482,692	11.2%
8 繰越金	17,132	0.1%	16,146	0.1%	986	6.1%
9 諸収入	13,587	0.1%	14,045	0.1%	△ 458	△3.3%
歳入合計	25,163,072	100%	24,137,135	100%	1,025,937	4.3%

項目単位で四捨五入しているため合計と合わないことがあります

【介護保険特別会計歳出予算款別総括表】 31年度1号(2月)・30年度1号(2月)補正後予算比較

(単位:千円)

年度 款別内訳	平成31年度 1号補正後		平成30年度 1号補正後		比較増減	
	予算額	構成比	予算額	構成比	増減額	増減率
1 総務費	1,006,594	4.0%	1,027,227	4.2%	△ 20,633	△2.0%
2 保険給付費	22,338,100	88.7%	21,337,135	88.4%	1,000,965	4.7%
3 基金積立金	1,711	0.0%	1,278	0.0%	433	33.9%
4 地域支援事業費	1,749,358	7.0%	1,705,347	7.1%	44,011	2.6%
5 諸支出金	17,309	0.1%	16,148	0.1%	1,161	7.2%
6 予備費	50,000	0.2%	50,000	0.2%	0	0.0%
歳出合計	25,163,072	100%	24,137,135	100%	1,025,937	4.3%

項目単位で四捨五入しているため合計と合わないことがあります

【後期高齢者医療特別会計歳入予算款別総括表】 31年度1号(2月)補正後予算比較

(単位:千円)

年度 款別内訳	平成31年度 1号補正後		平成30年度		比較増減	
	予算額	構成比	予算額	構成比	増減額	増減率
1 後期高齢者医療保険料	4,000,675	54.3%	3,891,086	54.0%	109,589	2.8%
2 使用料及び手数料	6	0.0%	13	0.0%	△7	△53.8%
3 繰入金	3,268,680	44.4%	3,218,196	44.7%	50,484	1.6%
4 繰越金	9,031	0.1%	8,798	0.1%	233	2.6%
5 諸収入	91,782	1.2%	84,699	1.2%	7,083	8.4%
歳入合計	7,370,174	100%	7,202,792	100%	167,382	2.3%

項目単位で四捨五入しているため合計と合わないことがあります

【後期高齢者医療特別会計歳出予算款別総括表】 31年度1号(2月)補正後予算比較

(単位:千円)

年度 款別内訳	平成31年度 1号補正後		平成30年度		比較増減	
	予算額	構成比	予算額	構成比	増減額	増減率
1 総務費	180,022	2.5%	196,138	2.7%	△16,116	△8.2%
2 広域連合納付金	6,963,025	94.5%	6,789,404	94.3%	173,621	2.6%
3 後期高齢者支援事業費	207,796	2.8%	198,449	2.8%	9,347	4.7%
4 諸支出金	9,331	0.1%	8,801	0.1%	530	6.0%
5 予備費	10,000	0.1%	10,000	0.1%	0	0.0%
歳出合計	7,370,174	100%	7,202,792	100%	167,382	2.3%

項目単位で四捨五入しているため合計と合わないことがあります

平成31年度予算の概要

平成31年3月発行

編集・発行 新宿区総合政策部財政課

東京都新宿区歌舞伎町1-4-1

電話番号 (03) 5273-4049 (ダイヤルイン)

FAX番号 (03) 3209-1178

