

令和8年度予算の概要

令和8年3月

新 宿 区

【凡例】

新規事業	=	新規
拡充事業	=	拡充
実行計画事業	=	計画
レバレッジ強化事業	=	レバ

- * 各表の計数は、原則として表示単位未満を四捨五入しています。
- * 各表の構成比は、項目単位で四捨五入しているため合計と合わないことがあります。
- * 施設等の名称は、仮称のものを含まず。

目 次

I	令和8年度予算のあらまし	5
1	予算の編成方針	5
2	予算の規模	6
3	令和8年度一般会計歳入予算	8
4	令和8年度一般会計歳出予算	10
II	基本構想の実現に向けた主な取組	12
1	暮らしやすさ1番の新宿	12
(1)	生涯にわたり心身ともに健康で暮らせる健康寿命の延伸に向けた取組の充実	12
(2)	住み慣れた地域で暮らし続けられる地域包括ケアシステムの推進	12
(3)	障害者がいきいきと暮らし続けられる環境の整備	13
(4)	安心できる子育て環境の整備	13
(5)	未来を担う子どもたちの生きる力を伸ばす教育の充実	14
(6)	セーフティネットの整備充実	15
(7)	女性や若者が活躍できる地域づくりの推進	15
(8)	地域の課題を共有し、ともに考え、地域の実情に合ったまちづくりの推進	15
(9)	地域での生活を支える取組の推進	16
2	新宿の高度防災都市化と安全安心の強化	17
(1)	災害に強い、逃げないですむ安全なまちづくり	17
(2)	災害に強い体制づくり	18
(3)	暮らしやすい安全で安心なまちの実現	18
3	賑わい都市・新宿の創造	19
(1)	回遊性と利便性の向上による魅力的で歩いて楽しいまちづくり	19
(2)	誰もが安心して楽しめるエンターテイメントシティの実現	19
(3)	地域特性を活かした都市空間づくり	19
(4)	誰もが自由に歩ける、利用しやすく、わかりやすいまちづくり	19
(5)	道路環境の整備	19

(6) 交通環境の整備	1 9
(7) 豊かなみどりの創造と魅力ある公園等の整備	2 0
(8) 地球温暖化対策の推進	2 0
(9) 資源循環型社会の構築	2 0
(10) 活力ある産業が芽吹くまちの実現	2 1
(11) 魅力ある商店街の活性化に向けた支援	2 1
(12) まちの歴史や記憶、文化、芸術など多様な魅力による賑わいの創造	2 1
(13) 国際観光都市・新宿としての魅力の向上	2 1
(14) 生涯にわたり学習・スポーツ活動などを楽しむ環境の充実	2 1
(15) 多文化共生のまちづくりの推進	2 1
(16) 平和都市の推進	2 1
4 健全な区財政の確立	2 2
(1) 効果的・効率的な行財政運営	2 2
(2) 公共施設マネジメントの強化	2 3
(3) 財政基盤の強化に向けた取組	2 4
(4) 財源対策	2 5
(5) 行政評価の反映	2 6
(6) 事務事業の見直し	2 8
5 好感度1番の区役所	3 2
Ⅲ 社会保障・税一体改革への対応等	3 3
地方税財源の確保に向けて	3 8
Ⅳ 基本政策事業予算額等	3 9
Ⅴ 主要施策事業	4 0
1 暮らしやすさ1番の新宿	4 0
2 新宿の高度防災都市化と安全安心の強化	7 8
3 賑わい都市・新宿の創造	9 1
4 健全な区財政の確立	1 2 2
5 好感度1番の区役所	1 3 5

VI	令和8年度3月補正予算の概要	1 4 2
VII	令和7年度2月補正予算の概要	1 4 5
VIII	令和7年度3月補正予算の概要	1 4 7
IX	3月補正後の基金残高と区債残高の推移と今後の見込み	1 4 9
X	3月補正後の第三次実行計画期間中の収支見通し	1 5 1

【参考】

	令和8年度予算の見積りについて（依命通達）	1 5 3
	各会計当初予算総括表	1 5 7
	一般会計歳入予算款別総括表	1 5 8
	一般会計歳出予算款別総括表	1 5 8
	一般会計歳出第三次実行計画基本政策別総括表	1 5 9
	一般会計歳出新宿区基本構想に基づく目標別総括表	1 5 9
	一般会計歳出性質別総括表	1 6 0
	職員及び給与費の状況	1 6 0
	国民健康保険特別会計歳入予算款別総括表	1 6 1
	国民健康保険特別会計歳出予算款別総括表	1 6 1
	介護保険特別会計歳入予算款別総括表	1 6 2
	介護保険特別会計歳出予算款別総括表	1 6 2
	後期高齢者医療特別会計歳入予算款別総括表	1 6 3
	後期高齢者医療特別会計歳出予算款別総括表	1 6 3
	各会計予算総括表 8年度1号(3月)補正後予算比較	1 6 4
	一般会計歳入予算款別総括表 8年度1号(3月)補正後予算比較	1 6 5
	一般会計歳出予算款別総括表 8年度1号(3月)補正後予算比較	1 6 5
	一般会計歳出性質別総括表 8年度1号(3月)補正後予算比較	1 6 6
	国民健康保険特別会計歳入予算款別総括表 8年度1号(3月)補正後予算比較	1 6 7
	国民健康保険特別会計歳出予算款別総括表 8年度1号(3月)補正後予算比較	1 6 7
	介護保険特別会計歳入予算款別総括表 8年度1号(3月)補正後予算比較	1 6 8
	介護保険特別会計歳出予算款別総括表 8年度1号(3月)補正後予算比較	1 6 8

I 令和8年度予算のあらまし

1 予算の編成方針

予算編成方針のポイント

1 現状認識

景気の先行き

○雇用・所得環境の改善や各種政策の効果が緩やかな回復を支えることが期待されるが、米国の通商政策の影響に加えて、物価上昇の継続が消費者マインドの下振れ等を通して個人消費に及ぼす影響なども、景気を下押しするリスクとなっている

区財政を取り巻く環境

○区の主要な財源である特別区民税や特別区交付金は、所得環境及び企業収益の改善に伴い増加しているものの、今後の景気動向の不透明性や区の歳入構造が景気動向に左右されやすいことなどを踏まえると、引き続き予断を許さない状況となっている

区財政の状況

○令和6年度決算は、物価高騰対策などの喫緊の課題に対して歳入の増を上回る積極的な財政支出を行った結果、財政調整基金を80億円取り崩し、実質単年度収支は2年連続の赤字となった。また、経常収支比率は、82.8%(2.8ポイント悪化)で、依然として適正水準を上回っている

○令和7年度当初予算は、歳入増を上回る行政需要の拡大により、財源対策として、区債の活用や財政調整基金の取崩により編成しており、将来に向かって安定した財政基盤の確立が急務である

2 予算編成に向けた基本姿勢

○厳しい財政状況においても、新たな行政需要への対応を図りつつ、新宿区の目指す将来像を実現していかなければならない

○そのためには、職員一人ひとりが真に区民目線に立脚するとともに、組織として事務事業の改善に果敢に取り組む

○また、限りある財源をより効果的に活用し、将来に渡って持続可能な行財政運営を堅持する

3 予算編成の基本方針

健全な区財政の運営を基本に置き、第三次実行計画を着実に推進するとともに、区政の総合力の向上と区政課題の解決に向けて進取果敢に取り組む予算

- ① 社会経済情勢の動向を的確に見極めながら、限られた財源を効果的かつ重点的に配分すること
- ② 徹底した事務事業の見直しと経費の削減に取り組むとともに、財源の的確な捕捉による一層の歳入確保を図ること

2 予算の規模

- 令和8年度予算編成では、厳しい財政状況においても、新たな行政需要への対応を図りつつ、新宿区の目指す将来像を実現していくため、職員一人ひとりが真に区民目線に立脚し、徹底した事務事業の見直しと経費の削減に取り組むとともに、限られた財源を効果的かつ重点的に配分しました。その結果、8年度一般会計の予算規模は、前年度と比較して、6億円、0.3%減の1,878億円となりました。
- 一般会計に、特別会計を合わせた全会計の予算規模は2,639億円となっています。

令和8年度当初予算

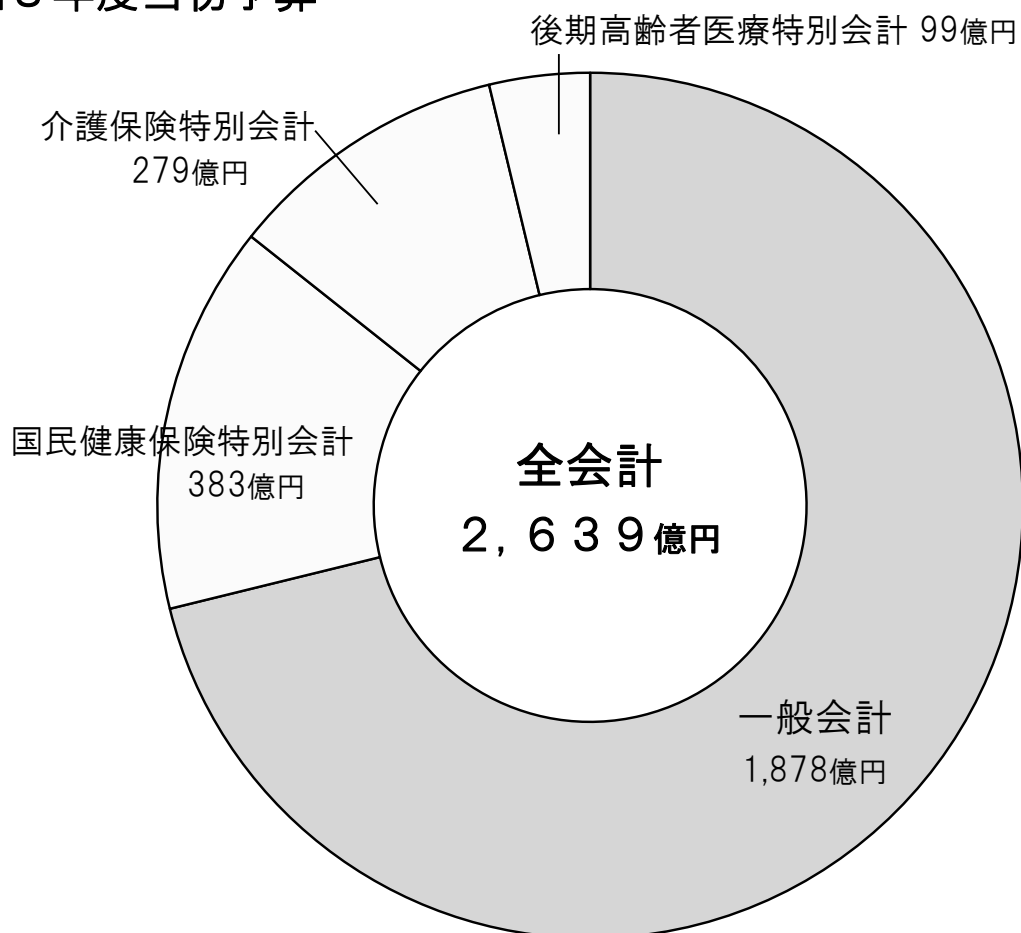

単位：億円

区分	令和8年度	令和7年度	増減額	増減率 (%)
一般会計	1,878	1,884	△ 6	△ 0.3
国民健康保険特別会計	383	388	△ 5	△ 1.3
介護保険特別会計	279	271	8	2.8
後期高齢者医療特別会計	99	91	8	9.8
合計	2,639	2,634	5	0.2

一般会計当初予算の推移

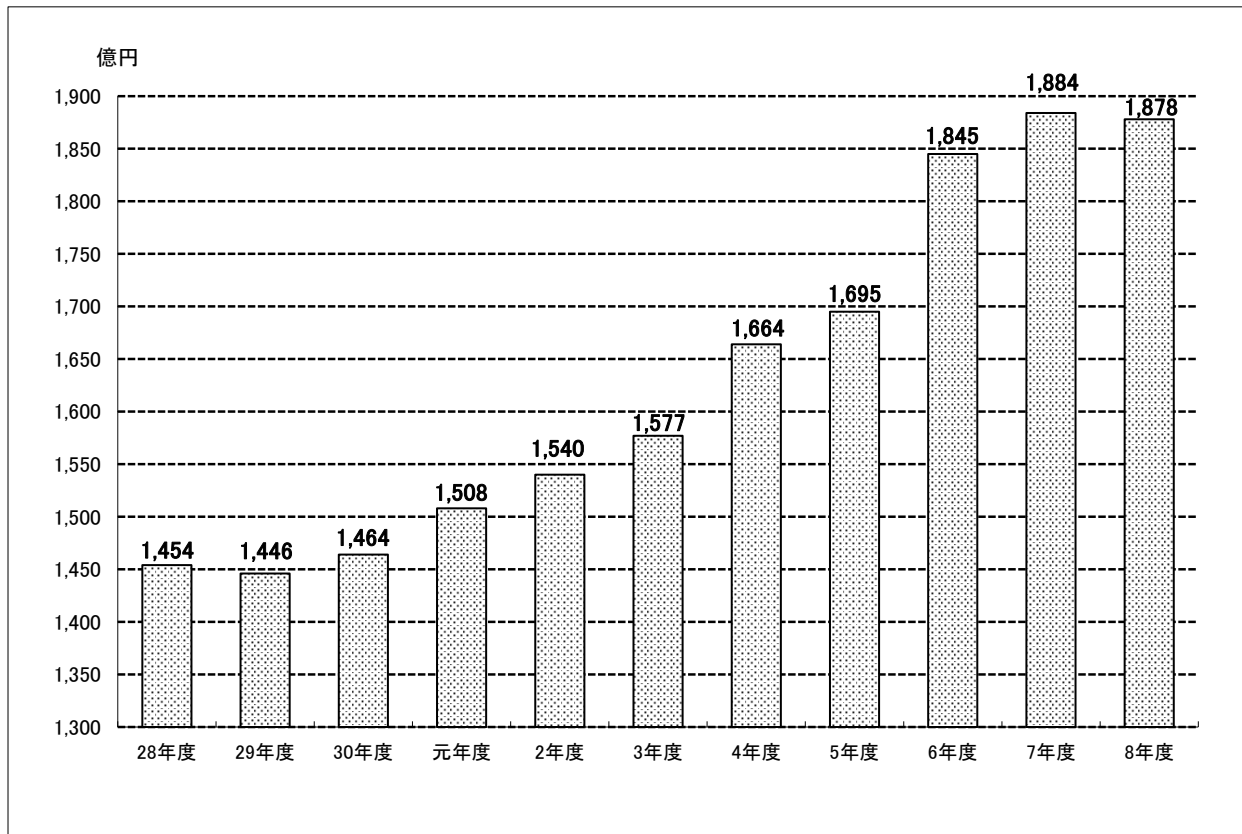

平成29年度から令和8年度の一般会計当初予算の10年間の平均規模は1,650億円の規模となっています。

【当初予算の推移】

単位:億円

区分	28年度	29年度	30年度	元年度	2年度	3年度	4年度	5年度	6年度	7年度	8年度
一般会計	1,454	1,446	1,464	1,508	1,540	1,577	1,664	1,695	1,845	1,884	1,878
国民健康保険 特別会計	438	449	383	372	366	353	369	389	396	388	383
介護保険 特別会計	241	254	240	252	266	261	270	279	262	271	279
後期高齢者医療 特別会計	67	70	72	73	76	75	80	83	87	91	99
計	2,200	2,219	2,159	2,205	2,248	2,266	2,383	2,446	2,590	2,634	2,639

【参考】 新宿区・東京都・国の財政規模の推移(一般会計当初予算)

単位:億円 %

区分	28年度	29年度	30年度	元年度	2年度	3年度	4年度	5年度	6年度	7年度	8年度
新宿区	1,454	1,446	1,464	1,508	1,540	1,577	1,664	1,695	1,845	1,884	1,878
伸び率	1.7	△ 0.5	1.3	3.0	2.1	2.4	5.6	1.8	8.9	2.1	△ 0.3
東京都	70,110	69,540	70,460	74,610	73,540	74,250	78,010	80,410	84,530	91,580	96,530
伸び率	0.8	△ 0.8	1.3	5.9	△ 1.4	1.0	5.1	3.1	5.1	8.3	5.4
国	967,218	974,547	977,128	1,014,571	1,026,580	1,066,097	1,075,964	1,143,812	1,125,717	1,151,978	1,223,092
伸び率	0.4	0.8	0.3	3.8	1.2	3.8	0.9	6.3	△ 1.6	2.3	6.2

3 令和8年度一般会計歳入予算

- 歳入予算では、一般財源の総額が1,231億円で、前年度と比較して40億円(3.3%)の増となりました。内訳は、特別区税が609億円で、所得金額の増などにより29億円(5.0%)の増、地方消費税交付金が163億円で、暦日要因などにより19億円(13.0%)の増となったほか、株式等譲渡所得割交付金が30億円で、株価等の堅調な推移により12億円(64.1%)の増となったことなどによるものです。また、財源不足額として取り崩す財政調整基金からの繰入金は15億円で、32億円(67.6%)の減となりました。なお、環境性能割交付金は、税制改正により皆減となりましたが、地方特例交付金により減収相当分が補填されています。
- 特定財源の総額は、647億円で、前年度と比較して46億円(6.6%)の減となりました。内訳は、国庫支出金が343億円で、生活保護費の追加給付などにより13億円(3.8%)の増となったものの、特別区債が24億円で49億円(66.8%)の減、繰入金が14億円で12億円(47.4%)の減、いずれも新宿文化センターの設備整備の終了などによるものです。また、分担金及び負担金が11億円で、保育所等における第1子無償化などにより6億円(36.6%)の減となりました。

単位:百万円

区 分	令和8年度		令和7年度		比較増減		
	予算額	構成比	予算額	構成比	増減額	増減率	
一 般 財 源	特別区税	60,908	32.4%	57,997	30.8%	2,911	5.0%
	地方譲与税	520	0.3%	523	0.3%	△ 3	△0.6%
	利子割交付金	871	0.5%	608	0.3%	263	43.4%
	配当割交付金	1,477	0.8%	1,484	0.8%	△ 7	△0.5%
	株式等譲渡所得割交付金	2,965	1.6%	1,806	1.0%	1,159	64.1%
	地方消費税交付金	16,312	8.7%	14,441	7.7%	1,871	13.0%
	自動車取得税交付金	0	0.0%	0	0.0%	0	0.0%
	環境性能割交付金	—	—	196	0.1%	△ 196	皆減
	地方特例交付金	294	0.1%	94	0.0%	200	212.3%
	特別区交付金	33,103	17.6%	32,213	17.1%	890	2.8%
	その他	5,122	2.7%	5,003	2.6%	119	2.4%
	小計	121,572	64.7%	114,365	60.7%	7,207	6.3%
	財政調整基金繰入金	1,549	0.8%	4,778	2.5%	△ 3,229	△67.6%
合 計	123,121	65.5%	119,143	63.2%	3,978	3.3%	
特 定 財 源	分担金及び負担金	1,108	0.6%	1,748	0.9%	△ 640	△36.6%
	使用料及び手数料	5,365	2.9%	5,373	2.9%	△ 8	△0.2%
	国庫支出金	34,296	18.3%	33,044	17.5%	1,252	3.8%
	都支出金	16,713	8.9%	15,864	8.4%	849	5.3%
	諸収入	2,232	1.2%	2,215	1.2%	17	0.8%
	繰入金	1,369	0.7%	2,602	1.4%	△ 1,233	△47.4%
	特別区債	2,443	1.3%	7,350	3.9%	△ 4,907	△66.8%
	その他	1,189	0.6%	1,121	0.6%	68	6.1%
合 計	64,715	34.5%	69,317	36.8%	△ 4,602	△6.6%	
歳 入 合 計	187,836	100%	188,460	100%	△ 624	△0.3%	

項目単位で四捨五入しているため合計と合わないことがあります

令和8年度一般会計歳入予算の構成割合

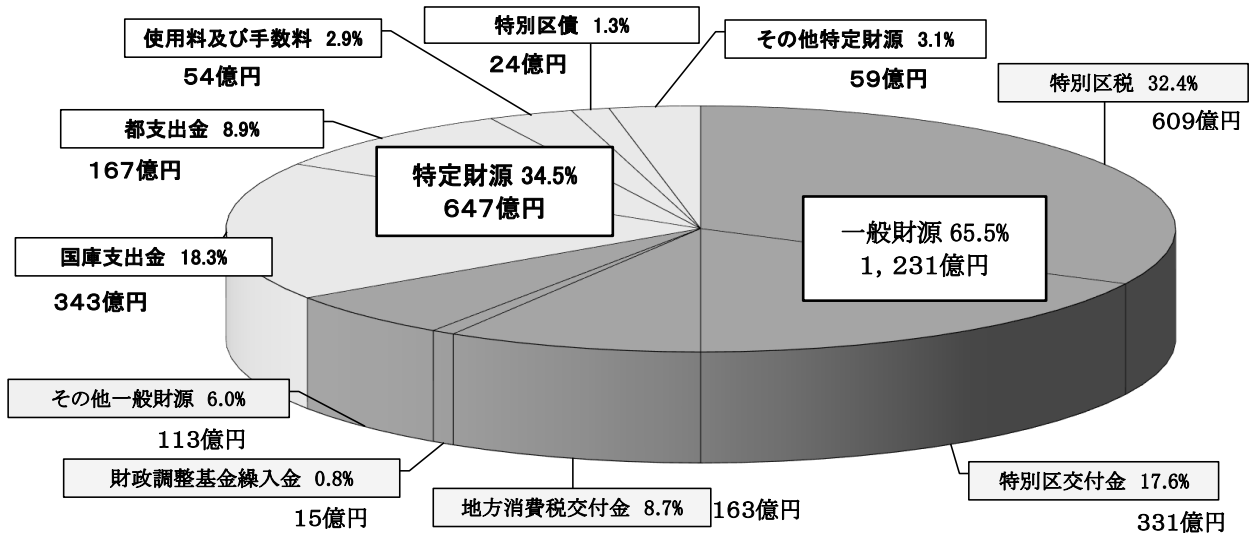

(注)一般財源・・・財源の使い道が特定されず、どのような経費にも使用できる財源(※)
 特定財源・・・財源の使い道が特定されている財源

※目的税の用途について

一般財源のうち、森林環境譲与税(地方譲与税に含まれています。)は、間伐や人材育成・担い手の確保、木材利用の促進や普及啓発等の森林整備及びその促進費用に用途が定められています。
 令和8年度は、下記のとおり、森林整備等に要する費用に充当します。

単位:千円

用途区分	事業名	事業費	当該事業の財源内訳		
			国・都支支出金、 その他特定財源	一般財源等	
				森林環境譲与税	その他
森林整備等	他自治体等との連携による地球温暖化対策の推進(106・107頁)	57,683	2,900	46,122	8,661

また、特別区税に含まれる入湯税については、環境衛生施設、鉱泉源の保護管理施設、消防施設などの整備や観光の振興に要する費用に用途が定められています。令和8年度は、下記のとおり観光の振興に要する費用に充当します。

単位:千円

用途区分	事業名	事業費	当該事業の財源内訳		
			国・都支支出金、 その他特定財源	一般財源等	
				入湯税	その他
観光振興	新宿観光振興協会事業助成等(72・118頁)	121,024	0	59,171	61,853

特別区税の推移

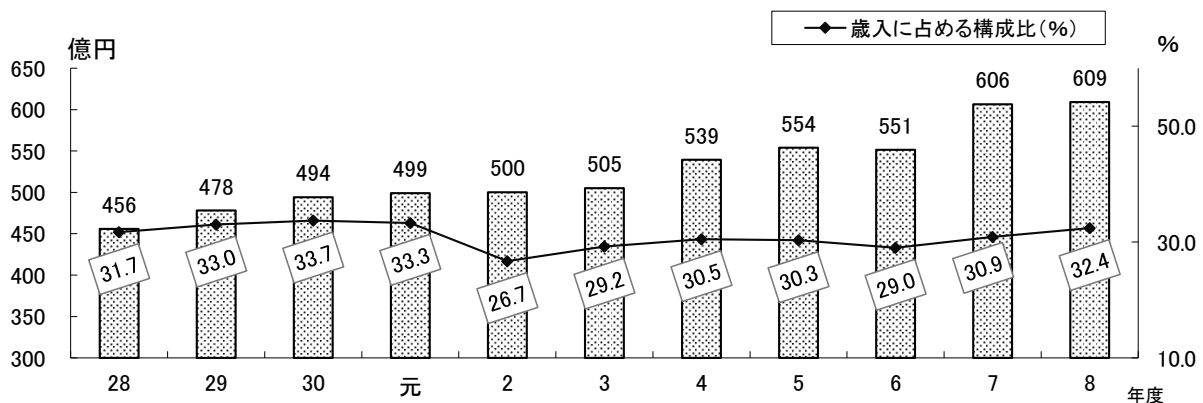

*平成28年度～令和6年度は決算額、令和7年度は決算見込み(3月補正後予算額)、令和8年度は当初予算額

4 令和8年度一般会計歳出予算

- 歳出合計1,878億円を性質別内訳でみると、義務的経費が941億円で、前年度と比較すると49億円(5.5%)の増となっています。このうち、扶助費が598億円で、生活保護費の追加給付などにより25億円(4.3%)の増、人件費が317億円で、職員の定年退職手当の皆増などにより22億円(7.4%)の増となっています。投資的経費は114億円で、前年度と比較して91億円(44.4%)の減ですが、これは新宿文化センターの設備整備の終了などによるものです。一般事業費は823億円で、前年度と比較して36億円(4.6%)の増となっています。内訳は、物件費が489億円で、委託料等の増により21億円(4.5%)の増、繰出金が137億円で、後期高齢者医療特別会計への繰出金の増などにより7億円(5.0%)の増となったほか、補助費等が138億円で、清掃一部事務組合分担金の増などにより6億円(4.3%)の増となりました。
- 目的別内訳では、総務費は173億円で、庁舎整備基金積立金の皆増などにより26億円(18.0%)の増、教育費は190億円で、西新宿小学校校舎の増築工事の終了などにより17億円(8.3%)の減、健康費は174億円で、牛込保健センターの建設終了などにより17億円(8.8%)の減となっています。

単位:百万円

区 分	令和8年度		令和7年度		比較増減		
	予算額	構成比	予算額	構成比	増減額	増減率	
性質別内訳							
性質別	義務的経費	94,117	50.1%	89,187	47.3%	4,930	5.5%
	人件費	31,705	16.9%	29,524	15.7%	2,181	7.4%
	扶助費	59,800	31.8%	57,330	30.4%	2,470	4.3%
	公債費	2,612	1.4%	2,333	1.2%	279	12.0%
	投資的経費	11,430	6.1%	20,575	10.9%	△ 9,145	△44.4%
	一般事業費	82,289	43.8%	78,698	41.8%	3,591	4.6%
	物件費	48,930	26.0%	46,833	24.9%	2,097	4.5%
	維持補修費	1,457	0.8%	1,351	0.7%	106	7.9%
	補助費等	13,772	7.3%	13,208	7.0%	564	4.3%
	積立金	4,101	2.2%	3,932	2.1%	169	4.3%
	投資及び出資金	-	-	-	-	-	-
	貸付金	61	0.0%	60	0.0%	1	1.7%
	繰出金	13,668	7.3%	13,014	6.9%	654	5.0%
予備費	300	0.2%	300	0.2%	0	0%	
歳出合計	187,836	100%	188,460	100%	△ 624	△0.3%	

目的別内訳

目的別	1 議会費	789	0.4%	789	0.4%	0	0.0%
	2 総務費	17,338	9.2%	14,689	7.8%	2,649	18.0%
	3 地域振興費	10,257	5.5%	9,914	5.2%	343	3.5%
	4 文化観光産業費	5,062	2.7%	6,193	3.3%	△ 1,131	△18.3%
	5 福祉費	49,685	26.5%	48,567	25.8%	1,118	2.3%
	6 子ども家庭費	39,423	21.0%	38,871	20.6%	552	1.4%
	7 健康費	17,373	9.2%	19,059	10.1%	△ 1,686	△8.8%
	8 環境清掃費	10,984	5.8%	10,120	5.4%	864	8.5%
	9 土木費	12,816	6.8%	13,188	7.0%	△ 372	△2.8%
	10 教育費	19,005	10.1%	20,718	11.0%	△ 1,713	△8.3%
	11 公債費	2,612	1.4%	2,335	1.2%	277	11.9%
	12 諸支出金	2,192	1.2%	3,717	2.0%	△ 1,525	△41.0%
	13 予備費	300	0.2%	300	0.2%	0	0%
歳出合計	187,836	100%	188,460	100%	△ 624	△0.3%	

項目単位で四捨五入しているため合計と合わないことがあります

令和8年度歳出予算の性質別内訳

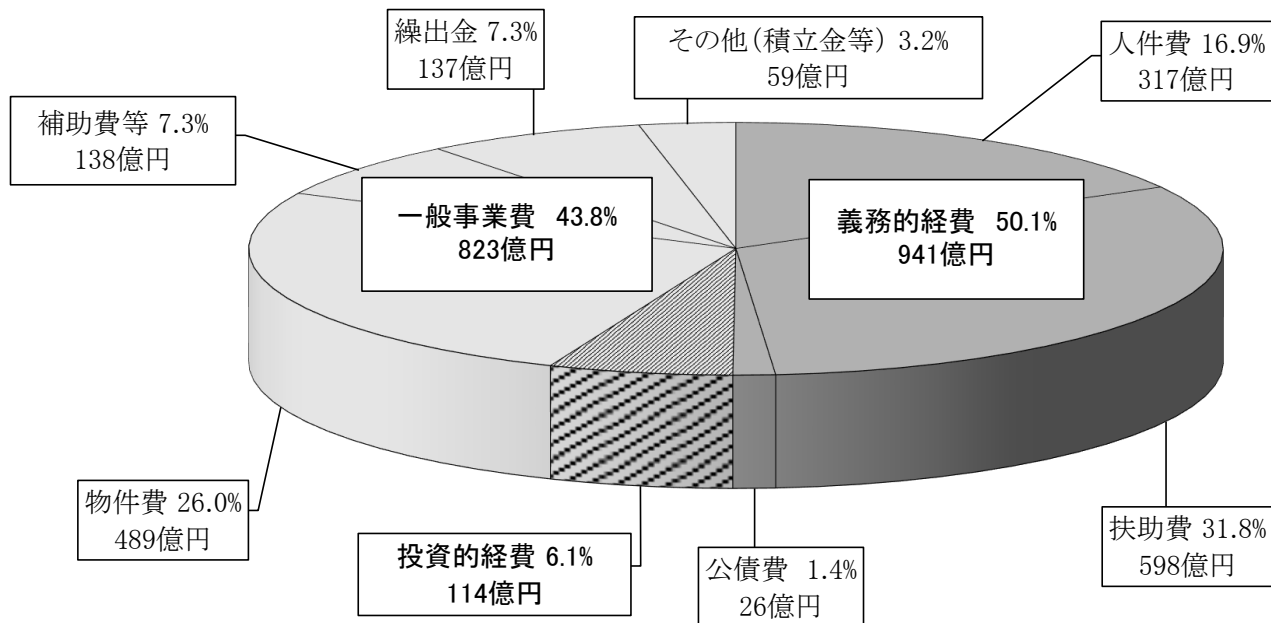

性質別内訳のうち、職員などの人件費が317億円(16.9%)、生活保護費等に係る扶助費が598億円(31.8%)、施設管理経費等の物件費が489億円(26.0%)となり、この3つの項目で全体の約7割を占めています。なお、一般事業費は、物件費、補助費等、繰出金、その他(積立金等)の合計です。

令和8年度歳出予算の目的別内訳

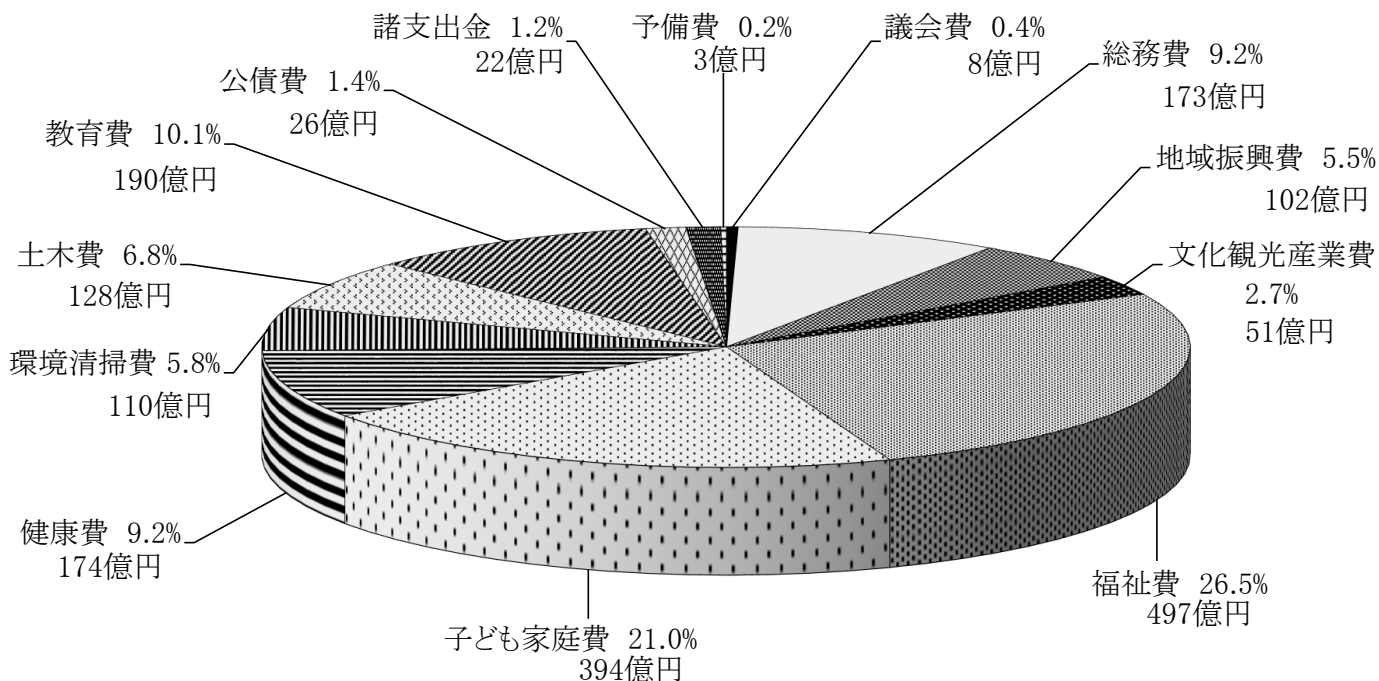

II 基本構想の実現に向けた主な取組

1. 暮らしやすさ1番の新宿	97事業	26,587,431千円
生涯にわたり心身ともに健康で暮らせる健康寿命の延伸に向けた取組の充実	9事業	128,614千円
◇ 気軽に健康づくりに取り組める環境整備 地域健康づくりの推進		
健康ポイント事業	【拡】	24,905 千円 (40頁)
ウォーキングの推進	【拡】	14,193 千円 (40頁)
◇ 高齢期の健康づくりと介護予防・フレイル予防の推進 地域介護予防活動支援事業		18,986 千円 (41頁)
地域リハビリテーション活動支援事業		1,113 千円 (41頁)
高齢者の保健事業と介護予防の一体的実施事業	【拡】	40,327 千円 (42頁)
高齢者の保健事業と介護予防の一体的実施事業 (後期高齢者医療特別会計)	【拡】	2,471 千円 (42頁)
◇ 非肥満のリスク保有者に対する保健指導等	【拡】	6,860 千円 (42頁)
◇ 糖尿病性腎症等重症化予防事業	【拡】	12,004 千円 (43頁)
◇ データヘルス計画等の中間評価	【新】	7,755 千円 (43頁)
住み慣れた地域で暮らし続けられる地域包括ケアシステムの推進	14事業	375,173千円
地域で支え合うしくみづくりの推進	5事業	246,019千円
◇ 地域で支え合うしくみづくりの推進 生活支援体制整備事業、地域介護予防活動支援事業		1,568 千円 (44頁)
薬王寺地域ささえあい館 (地域支え合い支援事業)		14,243 千円 (44頁)
地域で支え合うしくみづくりの推進 (地域支え合い支援事業)		33,674 千円 (44頁)
シニア活動館 (管理運営費)		184,723 千円 (45頁)
地域で支え合うしくみづくりの推進 (高齢者見守り登録事業等)	【拡】	11,811 千円 (48頁)
介護保険サービスの基盤整備	1事業	666千円
◇ 地域密着型サービスの整備 地域密着型サービス整備事業者の選定		666 千円 (45頁)
認知症高齢者への支援体制の充実	2事業	8,046千円
◇ 認知症高齢者への支援体制の充実 認知症高齢者支援の推進		5,338 千円 (45頁)
認知症総合支援事業	【拡】	2,708 千円 (46頁)

◇ ケアプランデータ連携システム導入支援	【新】	14,850	千円	(46頁)
◇ 高齢者保健福祉計画等の策定	【拡】	11,788	千円	(47頁)
◇ 高齢者向け総合情報冊子の発行	【拡】	9,077	千円	(47頁)
◇ 補聴器等の支給 (補聴器)	【拡・レ】	39,506	千円	(47頁)
◇ サービス利用促進パンフレットの発行及び配布	【拡】	13,197	千円	(48頁)
◇ 地域保健医療支援体制の推進 (在宅療養支援の推進)	【拡】	32,024	千円	(48頁)

障害者がいきいきと暮らし続けられる環境の整備

4事業 1,983,643千円

◇ 障害者計画等の推進	【拡】	10,855	千円	(49頁)
◇ 障害者就労支援施設事業運営助成等	【拡】	346,953	千円	(49頁)
◇ 障害児支援給付 (障害児通所給付費等)	【拡】	1,604,538	千円	(49頁)
◇ 在宅重度心身障害者への助成 (重症心身障害児等在宅レスパイト等サービス)	【拡】	21,297	千円	(49頁)

安心できる子育て環境の整備

27事業 17,088,519千円

保育サービス等の推進

15事業 14,886,213千円

◇ 学童クラブの定員拡充	【拡】	2,074,874	千円	(50頁)
◇ 保育所等緊急助成	【新】	16,799	千円	(53頁)
◇ 保育所への保育委託等 (私立保育所等委託)	【拡】	6,249,641	千円	(53頁)
◇ 子ども園等への施設型給付等	【拡】	2,191,491	千円	(54頁)
◇ 地域型保育給付等				
小規模保育事業	【拡】	60,497	千円	(54頁)
家庭的保育事業	【拡】	16,055	千円	(54頁)
居宅訪問型保育事業	【拡】	43,515	千円	(54頁)
事業所内保育事業	【拡】	159,627	千円	(55頁)
◇ 認可外保育施設利用				
認証保育所	【拡】	342,455	千円	(55頁)
その他認可外保育施設	【拡】	214,712	千円	(55頁)
◇ 保育所				
保育用材料費、管理運営費、管理運営委託	【拡】	1,669,804	千円	(56頁)
乳児等通園支援	【新】	12,367	千円	(58頁)
◇ 子ども園				
管理運営費	【拡】	1,700,628	千円	(56頁)
乳児等通園支援	【新】	29,084	千円	(58頁)
◇ 乳児等支援給付等	【新】	104,664	千円	(57頁)

多様なニーズへの対応と親と子の育ちの場をつくる子育て支援	12事業	2,202,306千円
◇ 妊娠期から子育て期にわたる切れ目のない支援の充実 ゆりかご・しんじゅく等		62,726 千円 (50頁)
産後ケア事業	【拡】	120,015 千円 (51頁)
妊婦支援給付		348,059 千円 (51頁)
バースデーサポート事業		175,450 千円 (52頁)
◇ 児童相談体制の整備	【拡】	11,620 千円 (52頁)
◇ 子ども総合センター（発達支援）	【拡】	168,295 千円 (57頁)
◇ 家事育児サポート事業 （ベビーシッター利用支援）		376,938 千円 (59頁)
◇ ひとり親家庭福祉 （自立促進・生活向上支援事業）	【拡】	5,299 千円 (59頁)
◇ 母子保健事業等 妊産婦健康診査等	【拡】	234,521 千円 (59頁)
乳幼児健康診査	【拡・レ】	57,254 千円 (60頁)
◇ 保健センター（管理運営費）	【拡・レ】	238,162 千円 (60頁)
◇ 学校用務委託 （朝の子どもの居場所づくり事業）	【拡】	403,967 千円 (60頁)

未来を担う子どもたちの生きる力を伸ばす教育の充実	23事業	4,657,914千円
◇ 不登校児童・生徒等への支援 不登校児童・生徒への支援	【拡】	8,201 千円 (61頁)
教育センター運営費（教育相談）	【拡】	119,129 千円 (64頁)
学校支援体制の充実	【拡】	572,931 千円 (65頁)
◇ 特別支援学級等の設置・運営 就学支援委員会の運営	【拡】	911 千円 (61頁)
特別支援学級・特別支援教室等の運営 （小学校費）	【拡】	9,987 千円 (61頁)
特別支援学級整備（小学校費）	【新】	120,259 千円 (62頁)
特別支援学級・特別支援教室等の運営 （中学校費）	【拡】	9,247 千円 (62頁)
特別支援学級整備（中学校費）	【新】	63,271 千円 (62頁)
◇ ICTを活用した教育の充実		1,036,668 千円 (63頁)
◇ 入学祝金支給		366,727 千円 (63頁)
◇ 学校給食費等助成 学校給食費助成		948,355 千円 (63頁)
私立学校就学者等への食材料費等助成		472,057 千円 (63頁)
◇ 教育ビジョンの策定	【新】	15,686 千円 (64頁)
◇ 教育センター設備整備	【拡】	360,088 千円 (64頁)
◇ 教育指導費（その他指導費）	【拡】	33,025 千円 (65頁)

◇ 国内友好都市との連携事業	【拡】	59,233 千円	(65頁)
◇ 学校図書館の充実	【拡・レ】	41,846 千円	(66頁)
◇ 学用品費給与	【拡】	87,360 千円	(66頁)
◇ 公私立幼稚園における幼児教育等の推進			
保護者負担軽減補助金	【拡】	138,554 千円	(66頁)
私立幼稚園事業助成			
一時預かり事業助成	【拡】	47,525 千円	(66頁)
乳児等通園支援整備助成	【新】	84,000 千円	(67頁)
乳児等支援給付等	【新】	62,669 千円	(67頁)
◇ 私立幼稚園緊急助成	【新】	185 千円	(67頁)

セーフティネットの整備充実

1事業 76,388千円

◇ 生活困窮世帯の子どもへの学習支援の推進		76,388 千円	(68頁)
-----------------------	--	-----------	-------

女性や若者が活躍できる地域づくりの推進

3事業 28,403千円

◇ ワーク・ライフ・バランス(仕事と生活の調和)の推進		10,892 千円	(69頁)
◇ 広聴活動 (若者の区政参画に向けた広聴活動推進)	【拡】	1,654 千円	(70頁)
◇ 男女共同参画に関する意識・実態調査	【新】	15,857 千円	(70頁)

地域の課題を共有し、ともに考え、地域の実情に合ったまちづくりの推進

8事業 245,685千円

◇ 町会・自治会活性化支援	【拡】	30,207 千円	(71頁)
◇ 大久保通り周辺(大久保地区)のまちづくりの推進			
大久保通り周辺(大久保地区)のまちづくりの推進		3,908 千円	(72頁)
新宿観光振興協会事業助成等	【拡】	3,500 千円	(72頁)
ポイ捨て防止ときれいなまちづくり		18,322 千円	(73頁)
みんなで進める交通安全 (交通安全運動の推進等)	【拡】	29,775 千円	(73頁)
公園及び児童遊園等の維持管理 (その他の維持管理)		22,328 千円	(73頁)
◇ 町会・自治会活性化支援(ICTの活用)	【拡】	4,550 千円	(74頁)
◇ 掲示板の維持管理	【拡・レ】	133,095 千円	(74頁)

地域での生活を支える取組の推進		8事業	2,003,092千円
◇ だれもが地域でいきいきと暮らせるための就労支援の推進		177,678	千円 (75頁)
◇ 高齢者や障害者等の住まい安定確保		3,197	千円 (75頁)
◇ おくやみ相談	【新・レ】	7,597	千円 (76頁)
◇ 区民葬儀利用者助成	【新】	6,520	千円 (76頁)
◇ 住宅マスタープランの策定等	【新】	43,395	千円 (77頁)
◇ 区営住宅	【拡】	940,788	千円 (77頁)
◇ 特定住宅	【拡】	768,217	千円 (77頁)
◇ 事業住宅	【拡】	55,700	千円 (77頁)

2. 新宿の高度防災都市化と安全安心の強化	31事業	3,382,822千円
------------------------------	-------------	--------------------

災害に強い、逃げないですむ安全なまちづくり	15事業	2,285,797千円
------------------------------	-------------	--------------------

建築物等の耐震化の推進	2事業	767,870千円
--------------------	------------	------------------

◇ 建築物等耐震化支援事業	【拡】	694,352 千円 (78頁)
---------------	-----	------------------

◇ 擁壁・がけの安全化の総合的な支援		73,518 千円 (79頁)
--------------------	--	-----------------

木造住宅密集地域解消の取組の推進	2事業	152,076千円
-------------------------	------------	------------------

◇ 木造住宅密集地域の整備促進（若葉・須賀町地区）	【拡】	152,076 千円 (79頁)
---------------------------	-----	------------------

◇ 新たな防火規制による不燃化の促進		- 千円 (80頁)
--------------------	--	------------

市街地整備による防災・住環境等の向上	2事業	3,944千円
---------------------------	------------	----------------

◇ 市街地再開発事業助成（西新宿三丁目西地区）		88 千円 (80頁)
-------------------------	--	-------------

◇ 市街地再開発の事業化支援	【拡】	3,856 千円 (80頁)
----------------	-----	----------------

災害に強い都市基盤の整備	9事業	1,361,907千円
---------------------	------------	--------------------

◇ 細街路の拡幅整備		443,849 千円 (81頁)
------------	--	------------------

◇ 道路の無電柱化整備		
無電柱化推進計画の策定	【新】	9,065 千円 (81頁)
道路の無電柱化整備推進	【拡】	499,770 千円 (81頁)

◇ 道路の治水対策		125,304 千円 (82頁)
-----------	--	------------------

◇ 道路・公園擁壁の安全対策		
道路擁壁の安全対策	【拡】	15,065 千円 (82頁)
公園擁壁の安全対策	【拡】	13,756 千円 (82頁)

◇ まちをつなぐ橋の整備		
定期点検	【新】	64,553 千円 (83頁)
補強補修	【拡】	172,696 千円 (83頁)

◇ 水位警報装置の維持管理等	【拡】	17,849 千円 (83頁)
----------------	-----	-----------------

災害に強い体制づくり	5事業	76,039千円
◇ 被災者生活再建支援体制の強化 災害情報システムの運用	【拡】	7,146 千円 (84頁)
◇ マンション防災対策の充実		7,760 千円 (84頁)
◇ 高齢者や障害者を対象とした福祉防災の充実	【拡】	4,576 千円 (85頁)
◇ 防災会議等	【拡】	10,589 千円 (85頁)
◇ 福祉避難所の充実と体制強化	【拡・レ】	45,968 千円 (86頁)
暮らしやすい安全で安心なまちの実現	11事業	1,020,986千円
◇ 安全で安心して暮らせるまちづくりの推進 (防犯対策の推進)	【拡】	128,011 千円 (87頁)
◇ 消費生活相談 (消費生活相談室の運営)	【拡・レ】	43,035 千円 (87頁)
感染症の予防と拡大防止	3事業	540,531千円
◇ 新型インフルエンザ等対策の推進	【拡】	7,531 千円 (87頁)
◇ 予防接種 インフルエンザ	【拡・レ】	328,461 千円 (88頁)
帯状疱疹	【拡】	204,539 千円 (88頁)
良好な生活環境づくりの推進	6事業	309,409千円
◇ マンションの適正な維持管理及び再生への支援		14,602 千円 (89頁)
◇ 住宅宿泊事業法令に基づく監視指導等	【拡】	37,545 千円 (89頁)
◇ 路上喫煙対策の推進	【拡・レ】	227,958 千円 (90頁)
◇ アスベスト含有調査及び除去等への助成	【拡】	7,650 千円 (90頁)
◇ 狂犬病予防対策の推進	【拡】	5,558 千円 (90頁)
◇ ねずみ族、昆虫等駆除 (ねずみ族)	【拡・レ】	16,096 千円 (90頁)

3. 賑わい都市・新宿の創造

61事業 5,660,454千円

回遊性と利便性の向上による魅力的で歩いて楽しいまちづくり

4事業 81,511千円

- ◇ 新宿駅周辺地区の整備推進
 - 新宿駅直近地区のまちづくり 【拡】 48,582 千円 (91頁)
 - 新宿通りモール化 10 千円 (91頁)
 - 靖国通り地下通路延伸に向けた支援 10 千円 (92頁)
 - 新宿駅周辺地区の地区計画等のまちづくりルールの策定 32,909 千円 (92頁)

誰もが安心して楽しめるエンターテインメントシティの実現

3事業 53,769千円

- ◇ 歌舞伎町地区のまちづくり推進
 - 歌舞伎町ルネッサンスの推進 8,919 千円 (93頁)
 - 放置自転車等対策の推進 - 千円 (93頁)
 - (放置自転車等の撤去及び自転車適正利用の啓発活動)
 - 歌舞伎町クリーン作戦 44,850 千円 (93頁)

地域特性を活かした都市空間づくり

2事業 40,531千円

- ◇ 地区計画等のまちづくりルールの策定 27,091 千円 (94頁)
- ◇ 都市マスタープランの改定 【拡】 13,440 千円 (94頁)

誰もが自由に歩ける、利用しやすく、わかりやすいまちづくり

1事業 8,872千円

- ◇ ユニバーサルデザインまちづくりの推進 【拡】 8,872 千円 (95頁)

道路環境の整備

5事業 829,457千円

- ◇ 都市計画道路等の整備 50 千円 (96頁)
 - (百人町三・四丁目地区の道路整備)
- ◇ 人にやさしい道路の整備
 - 道路の改良 【拡】 447,222 千円 (96頁)
 - バリアフリーの道づくり 【拡】 76,108 千円 (97頁)
- ◇ 道路の環境対策
 - 環境に配慮した道づくり 【拡】 127,295 千円 (98頁)
 - 街路灯の省エネルギー対策 178,782 千円 (98頁)

交通環境の整備

8事業 672,782千円

- ◇ 自転車通行空間の整備 【拡】 49,832 千円 (99頁)

◇ 安全で快適な鉄道駅の整備促進 京王線新宿駅における乗換え経路等の改善 ホームドア等の設置促進		59,150 千円 (99頁) 20 千円 (100頁)
◇ 地域公共交通への支援	【拡】	14,271 千円 (100頁)
◇ 放置自転車等対策の推進 (放置自転車等の撤去及び自転車適正利用の啓発活動)		448,559 千円 (101頁)
◇ 自転車等に関する総合計画の策定	【新】	18,679 千円 (101頁)
◇ 工事費 (交通安全施設費)	【拡・レ】	72,134 千円 (102頁)
◇ 鉄道施設の整備促進		10,137 千円 (102頁)

豊かなみどりの創造と魅力ある公園等の整備

6事業 469,815千円

◇ みんなで考える身近な公園の整備	【拡】	140,833 千円 (103頁)
◇ 公園施設の計画的更新	【拡】	79,380 千円 (103頁)
◇ 清潔できれいなトイレづくり 公園トイレ	【拡】	84,707 千円 (104頁)
◇ みどりの計画的な保全		42,616 千円 (104頁)
◇ 次世代につなぐ桜並木 道路緑化の推進 (桜並木の保全)	【拡】	75,745 千円 (105頁)
◇ みどりをふやすしくみづくりの推進	【拡】	46,534 千円 (105頁)

地球温暖化対策の推進

7事業 1,196,336千円

◇ 区内における地球温暖化対策の推進	【拡】	308,045 千円 (106頁)
◇ 他自治体等との連携による地球温暖化対策の推進 地球温暖化対策の推進 カーボン・オフセット事業の推進 新宿の森自然体験		52,021 千円 (106頁) 5,662 千円 (107頁)
◇ 区有施設の照明設備LED化	【拡】	816,581 千円 (107頁)
◇ 環境学習・環境教育の推進等による行動変容の促進 環境学習・環境教育の推進 新宿環境アクションポイント	【拡】	5,256 千円 (108頁) 1,335 千円 (108頁)
◇ 環境に関する意識・実態調査	【新】	7,436 千円 (108頁)

資源循環型社会の構築

5事業 660,509千円

◇ 食品ロス削減の推進 資源・ごみ排出実態調査 ごみの発生抑制 (食品ロス削減の推進)	【新】	10,736 千円 (109頁) 4,649 千円 (109頁)
◇ 資源プラスチック回収の推進	【拡】	624,330 千円 (110頁)
◇ 民間との協働・連携による資源循環 ごみの発生抑制 (3R推進協議会の運営等)		3,590 千円 (110頁)
◇ ごみの発生抑制 (普及啓発)	【拡】	17,204 千円 (110頁)

活力ある産業が芽吹くまちの実現	3事業	43,071千円
◇ 「新宿逸品」の普及	【拡】	17,977 千円 (111頁)
◇ 創業支援施策の推進 中小企業持続発展支援（創業サポート事業）	【新】	3,190 千円 (111頁)
◇ 産業実態調査	【新】	21,904 千円 (112頁)
魅力ある商店街の活性化に向けた支援	3事業	751,049千円
◇ 大学等との連携による商店街支援		7,075 千円 (113頁)
◇ にぎわいにあふれ環境にもやさしい商店街支援	【拡】	280,662 千円 (114頁)
◇ 新宿区商店会連合会への事業助成	【拡・レ】	463,312 千円 (115頁)
まちの歴史や記憶、文化、芸術など多様な魅力による賑わいの創造	6事業	118,333千円
◇ 新宿の魅力としての文化の創造と発信	【拡】	46,181 千円 (116頁)
◇ 新宿の歴史・文化の魅力向上		20,341 千円 (116頁)
◇ 区成立記念式典	【新】	9,908 千円 (117頁)
◇ 新宿区史の編さん	【新】	11,596 千円 (117頁)
◇ 国内友好都市交流の推進	【拡】	1,532 千円 (117頁)
◇ 文化財の保護及び活用等（保護及び保存調査等）	【拡】	28,775 千円 (117頁)
国際観光都市・新宿としての魅力の向上	3事業	127,789千円
◇ 魅力ある観光情報の発信		36,439 千円 (118頁)
◇ 観光資源を活かした区内回遊性の向上		10,265 千円 (118頁)
◇ 新宿観光振興協会事業助成等	【拡】	81,085 千円 (118頁)
生涯にわたり学習・スポーツ活動などを楽しむ環境の充実	3事業	593,308千円
◇ スポーツコミュニティの推進	【拡】	12,180 千円 (119頁)
◇ 「新宿区スポーツ施設整備基金」を活用した スポーツ施設の整備	【拡】	562,720 千円 (119頁)
◇ 子ども読書活動の支援（子ども読書活動の推進）	【拡】	18,408 千円 (119頁)
多文化共生のまちづくりの推進・平和都市の推進	2事業	13,322千円
◇ 多文化共生のまちづくりの推進		3,635 千円 (120頁)
◇ 平和啓発事業の推進	【拡】	9,687 千円 (121頁)

4. 健全な区財政の確立

44事業 5,739,132千円

効果的・効率的な行財政運営

22事業 1,231,944千円

◇ 公民連携（民間活用）の推進		3,211	千円	(122頁)
◇ 業務改善・業務の見直しの推進				
業務改善の推進		13,574	千円	(122頁)
I C Tを活用した業務改善の推進		26,938	千円	(122頁)
窓口受付支援システムの運用		803	千円	(123頁)
特別出張所の管理運営	【拡】	1,648	千円	(123頁)
◇ 滞納整理業務の一元化				
納付案内センターの運営		31,827	千円	(124頁)
財産調査システムの運用		3,323	千円	(124頁)
納付案内センターの運営		10,609	千円	(124頁)
(国民健康保険特別会計)				
一般事務費（電子計算機賃借料等）		1,108	千円	(124頁)
(国民健康保険特別会計)				
電子計算機賃借料等	【拡】	2,108	千円	(125頁)
(介護保険特別会計)				
一般事務費（電子計算機賃借料等）	【拡】	326	千円	(125頁)
(後期高齢者医療特別会計)				
◇ 広報活動				
広報紙の発行及び配布	【拡】	238,899	千円	(125頁)
区政普及のための出版物の発行	【拡】	1,430	千円	(125頁)
◇ 区政情報提供サービスの充実	【拡】	23,757	千円	(126頁)
◇ 新基本構想及び新総合計画の策定	【拡】	60,253	千円	(126頁)
◇ 情報セキュリティ監査	【新・レ】	25,326	千円	(127頁)
◇ 区長選挙		186,661	千円	(127頁)
◇ 区議会議員選挙		14,135	千円	(127頁)
◇ 電子計算機賃借料等（福祉費）	【拡】	170,413	千円	(128頁)
◇ 一般事務費（事務費）	【拡】	284,948	千円	(128頁)
(国民健康保険特別会計)				
◇ 学校用務委託（小学校費）		-	千円	(128頁)
◇ 学校用務委託（中学校費）	【拡】	130,647	千円	(128頁)

公共施設マネジメントの強化

22事業 4,507,188千円

◇ 区有施設等の長寿命化			
防災センター	【拡】	53,800	千円 (129頁)
地域センター	【拡】	502,232	千円 (129頁)
区民保養施設	【拡】	61,475	千円 (129頁)
あゆみの家	【拡】	62,156	千円 (129頁)
障害者福祉センター	【拡】	26,977	千円 (129頁)
シニア活動館	【拡】	29,532	千円 (130頁)
地域交流館	【拡】	1,523	千円 (130頁)
保育園	【拡】	36,859	千円 (130頁)
子ども園	【拡】	61,335	千円 (130頁)
子ども家庭支援センター	【拡】	28,735	千円 (131頁)
児童館	【拡】	220,135	千円 (131頁)
かしわヴィレッジ	【拡】	10,103	千円 (131頁)
リサイクル活動センター	【拡】	32,333	千円 (131頁)
小学校	【拡】	1,104,191	千円 (132頁)
中学校	【拡】	208,333	千円 (132頁)
幼稚園	【拡】	8,821	千円 (132頁)
◇ 旧都立市ヶ谷商業高等学校の将来活用			
旧都立市ヶ谷商業高等学校解体工事	【拡】	264,780	千円 (133頁)
牛込第一中学校の建設に伴うプール解体等 工事及び埋蔵文化財調査	【拡】	153,286	千円 (133頁)
◇ 新宿合同庁舎の建替えに伴う活用			
保健所等施設の建設に伴う設計委託及び 埋蔵文化財等調査	【新】	31,630	千円 (133頁)
◇ 早稲田南町児童館等複合施設新施設及び現施設 の活用			
保育所（設備整備）	【拡】	3,299	千円 (133頁)
◇ 公共施設等総合管理計画の改定	【新】	13,686	千円 (134頁)
◇ 庁舎整備基金積立金	【新】	1,591,967	千円 (134頁)

財政基盤の強化に向けた取組

財政調整基金繰入金を除く特別区税などの一般財源は、前年度と比べ72億円の増となりましたが、本区の財政構造は景気の動向に左右されやすく、今後の減収リスクにも留意が必要です。

将来にわたり安定的な財政運営を行う観点から、今後の社会経済情勢の変化に迅速かつ的確に対応できる財政基盤の強化に向けた取組を推進します。

高齢者、子育て世代や生活困窮者などへの支援、高度防災都市化に向けた災害に強いまちづくり、更新時期を迎える区有施設への対応など、必要な施策を確実に進めていくために、基金を有効に活用し、必要な財源を確保します。

また、必要な施策の財源として、将来の財政負担を考慮しながら、区債を適切に活用します。

今後の施策展開を支える財政対応力の涵養

区債の計画的な活用を図るとともに、基金の残高の確保を図るため、令和7年度の補正予算とあわせ、基金への積立てをするなど、今後の財政運営への備えを講じていきます。

基金への積立額	令和8年度当初	令和7年度当初	比較増減
	4,101百万円	3,932百万円	169百万円

7年度2月及び3月補正予算による基金確保	基金積立	1,384百万円
	基金繰入金の減額	3,241百万円
基金残高確保計		4,625百万円

主な増収対策

事業名	令和8年度予算額	
税務システムの運用(特別区民税等)	214,453 千円	
財産調査システムの運用等	(特別区民税等)	3,323 千円
	(国民健康保険料)	1,108 千円
	(介護保険料)	2,108 千円
	(後期高齢者医療保険料)	326 千円
納付案内センターの運営	(特別区民税等)	32,395 千円
	(国民健康保険料)	10,799 千円
コンビニ収納の活用	(特別区民税等)	11,810 千円
	(国民健康保険料)	23,286 千円
	(介護保険料)	6,060 千円
	(後期高齢者医療保険料)	3,086 千円
多様な決済手段を活用した電子納付の推進	(特別区民税等)	6,678 千円
	(国民健康保険料)	8,212 千円
	(介護保険料)	907 千円
	(後期高齢者医療保険料)	1,539 千円
前納制の導入(国民健康保険料)	8,392 千円	
計	334,482 千円	

財源対策

<基金の有効活用>

◆ 公共施設整備などに必要な財源として基金を活用	合計	1,327百万円
◇ 社会資本等整備基金取崩額		376百万円
[充当事業]	地域センター設備整備・計画修繕、道路の改良、 みんなで考える身近な公園の整備、道路の維持補修等	
◇ スポーツ施設整備基金取崩額		157百万円
[充当事業]	野球場・庭球場設備整備	
◇ 義務教育施設整備等次世代育成環境整備基金取崩額		194百万円
[充当事業]	小学校特別支援学級整備・計画修繕、子ども園計画修繕	
◇ 減債基金取崩額		600百万円
[充当事業]	公債費(元金償還金)	

<区債の活用>

◆ 公共施設整備などに必要な財源として区債を発行	合計	2,443百万円
◇ 地域振興債		1,194百万円
[充当事業]	地域センター設備整備・計画修繕、野球場・庭球場設備整備	
◇ 子ども家庭債		50百万円
[充当事業]	子ども園計画修繕	
◇ 土木債		645百万円
[充当事業]	道路の改良、道路の維持補修等、みんなで考える身近な公園の整備	
◇ 教育債		554百万円
[充当事業]	小学校特別支援学級整備・計画修繕	

行政評価の反映

- 行政評価による施策の拡充・見直し・再構築を進め、予算に的確に反映させ、区が取り組むべき課題に財源を重点的に振り向け、より実効性の高い施策を構築するための取組を進めていきます。
- 令和8年度予算編成では、7年度中に実施された、内部評価結果（計画事業89事業及び経常事業15事業）及び外部評価結果（計画事業11事業及び経常事業15事業）について、評価結果の反映ときめ細かい経費精査に取り組みました。

主な見直し内容及び影響額

◇ 高齢者の保健事業と介護予防の一体的実施事業 42,798 千円 (42頁)

【課題】

フレイルのリスクが高い高齢者に対して、低栄養や健康状態など個々の状況に応じ、医療専門職による個別的な相談支援を行うなど、要介護への移行を防ぐための支援が必要です。

【見直し内容】

ハイリスクアプローチとして、低栄養の改善を中心とした訪問型個別支援プログラムに加え、健康状態不明者（過去2年間、医療機関や健康診査の受診歴及び介護認定がない方）への支援プログラムを新たに実施します。

◇ 学童クラブの定員拡充 地域子ども・子育て支援事業（学童クラブ） 20,432 千円 (50頁)

【課題】

保護者が就労している児童が増加傾向にあることを踏まえ、需要増に対応するため、区有施設等に学童クラブスペースを整備し、定員を拡充する必要があります。

【見直し内容】

戸塚第一小学校内学童クラブについて、令和9年4月の定員拡充に向けた整備を行います。

◇ 児童相談体制の整備 11,620 千円 (52頁)

【課題】

児童虐待の未然防止への取組をさらに強化する必要があります。

【見直し内容】

虐待の未然防止を図るため、保護者への心理面でのアプローチを行い、参加型プログラムの実施等により家族全体への支援を強化します。
また、都児童相談センター内に設置した子ども総合センター分室の位置付けを明確化し、都区連携による児童相談体制を強化します。

◇ 建築物等耐震化支援事業 8,360 千円 (78頁)

【課題】

木造住宅、非木造建築物ともに耐震化支援事業の利用が予定件数に至らない状況であるため、耐震化支援事業についての周知を行い、助成の利用を促す必要があります。

【見直し内容】

木造、非木造住宅における未耐震住宅の調査を実施して、重点的な個別啓発等を行い、更なる耐震化を促進します。

◇ 道路の環境対策 環境に配慮した道づくり 47,670 千円 (98頁)

【課題】

CO₂の抑制を図るため、低炭素（中温化）アスファルト舗装などの新たな材料や工法について、品質確保、施工性など技術的な検討をする必要があります。

【見直し内容】

維持補修対象路線の中から低炭素（中温化）アスファルト舗装の試験施工を行い、導入に向けて技術的な検討を行います。

- ◇ **区内における地球温暖化対策の推進**
地球温暖化対策の推進（二酸化炭素排出削減の取組の推進） 308,045 千円（106頁）

【課題】

区民及び事業者のニーズに対応するため、省エネルギー・創エネルギー機器等補助制度の柔軟な見直しが必要です。

再生可能エネルギー電力未導入事業所の再生可能エネルギー電力の導入を促進する仕組みを強化する必要があります。

【見直し内容】

予算を増額するとともに、再生可能エネルギー電力の導入を促進するため、補助制度を見直します。

- ◇ **「新宿逸品」の普及** 17,977 千円（111頁）

【課題】

「新宿逸品」の登録制度の見直しに合わせて、新たな周知方法に取り組み、商品の認知度向上及び「新宿逸品」のブランド力強化を図る必要があります。

常設販売の場の提供など、販路拡大を支援することで、区内中小企業の活性化を図る必要があります。

【見直し内容】

「外食・テイクアウト部門」を公募し、魅力あふれる商品を「新宿逸品」として認定し、消費者のニーズに合わせたラインナップに見直すとともに、ブランド力の強化を図ります。

- ◇ **業務改善・業務の見直しの推進**
窓口受付支援システムの運用 803 千円（123頁）
特別出張所の管理運営 1,648 千円（123頁）

【課題】

窓口における申請手続について、「書かない窓口」の実現など、申請書作成の負担軽減や業務の効率化、省力化等を図るためICTの利活用を進める必要があります。

【見直し内容】

窓口における申請書作成の負担軽減や待ち時間の短縮などを図るため、窓口受付支援システムについて、区役所本庁舎、四谷特別出張所、大久保特別出張所に加え、新たに戸塚特別出張所で試行運用します。

- ◇ **多様な決済手段を活用した電子納付の推進**
多様な決済手段を活用した電子納付の推進（総務管理費）ほか11事業 94,531 千円（135～138頁）

【課題】

他自治体における電子納付の実施状況を参考に、コード決済や交通系電子マネー決済の更なる導入について検討する必要があります。

【見直し内容】

区民の利便性の向上を図るため、公金の納付について、窓口納付及び納付書納付でのコード決済等の対象拡充を進めるとともに、地方税ポータルシステム（eLTAX）を活用した決済を導入します。

- ◇ **行政手続のオンライン化等の推進**
多様な決済手段を活用した電子納付の推進 242 千円（139頁）
社会保障・税番号制度のシステム運用等 9,454 千円（139頁）

【課題】

国で電子化を優先すべきとされている業務については既に対応が完了しているものの、区全体では約1,000件の行政手続のうちオンライン化されているものが130件で、導入状況は13%にとどまっています。

【見直し内容】

区民の利便性の向上を図るため、原則すべての行政手続においてオンライン化を検討・推進していきます。令和8年度は、申請件数が多い手続や「子ども・子育て」関連など、特に区民ニーズが高い手続について、優先的に電子申請を導入します。

事務事業の見直し

- 徹底した事務事業の見直しと経費の削減に取り組み、限られた財源を効果的かつ重点的に配分しました。
- 令和6年度決算で、執行率が95%未満、不用額200万円以上の事業について、執行率に応じて削減率を設定し、経費の削減を行いました。
- 一次経費の物件費（指定管理事業を除く）に1%のマイナスシーリングを設定し、各部局がレバレッジ強化事業として新規事業の創出や事業の拡充等の新たな事業展開を図るための財源としました。
- 区有財産の有効活用など、財源を的確に捕そくし、一層の歳入確保を図りました。

事務事業の見直しなどによる効果（一般財源ベース）

1. 歳出予算額の削減	
(1) 決算不用額等精査	△ 703 百万円
(2) マイナスシーリング	△ 279 百万円
(3) 実行計画による事務事業の見直し	△ 30 百万円
定員適正化計画に基づく人件費削減	△ 30
(4) 事業見直し等	△ 385 百万円
2. 歳入予算額の確保	
(1) 区有財産の有効活用による歳入確保	△ 1,817 百万円
淀橋第二小学校跡地土地信託配当収入	△ 830
土地建物貸付収入	△ 987
(2) 寄附金収入	△ 1,586 百万円
ふるさと納税寄附金	△ 1,586
合 計 (1 + 2)	△ 4,800 百万円

事務事業の見直し 内訳

単位:千円

事 務 事 業 名	削減等の額	説 明
総合政策部		
決算不用額等精査	△ 50,695	
マイナスシーリング	△ 30,062	
広報活動(広報紙の発行及び配布)	△ 1,760	事業見直し
コールセンターの運営	△ 1,277	事業見直し
公民連携(民間活用)の推進	△ 11	事業見直し
新宿自治創造研究所の運営	△ 13,607	事業廃止
電子計算機及び入力機器賃借料等	△ 323,529	事業の統合・再構築
基幹業務システム基盤の運用	72,715	
ネットワーク等の運用	63,031	
総務部		
決算不用額等精査	△ 104,670	
マイナスシーリング	△ 29,915	
一般事務費<一般管理費>	△ 949	事業見直し
人事事務(人事管理及び人事評価事務)	△ 1,677	事業見直し
人材育成(区研修及び自己啓発支援)	△ 2,819	事業見直し
地域振興部		
決算不用額等精査	△ 14,754	
マイナスシーリング	△ 8,691	
外国人への情報提供	△ 1,241	事業見直し
外国人相談窓口の運営	△ 1,853	事業見直し
文化観光産業部		
決算不用額等精査	△ 3,750	
マイナスシーリング	△ 3,791	
中小企業新事業創出支援(新宿ビジネス交流会)	△ 480	事業廃止
中小企業活性化支援(新宿商談会)	△ 1,499	事業廃止
中小企業活性化支援(事業承継支援)	△ 682	事業廃止
福祉部		
決算不用額等精査	△ 57,710	
マイナスシーリング	△ 11,101	
生活保護法施行事務	△ 506	事業見直し
子ども家庭部		
決算不用額等精査	△ 128,127	
マイナスシーリング	△ 33,531	
若者のつどい	△ 1,053	事業見直し
地域子ども・子育て支援事業(定期保育事業)	△ 56,671	事業廃止
保育所(定期保育)	△ 6,058	事業廃止

事 務 事 業 名	削減等の額	説 明
子ども園(定期保育)	△ 9,657	事業廃止
子ども総合センター(発達支援)	△ 22,178	事業見直し
健康部		
決算不用額等精査	△ 109,283	
マイナスシーリング	△ 40,171	
感染症予防関係法令に基づくまん延防止対策及び健康診断等(結核指定対象者・受託検診)	△ 59	事業見直し
食品衛生関係法令に基づく監視指導及び営業許可等(収去品検査)	△ 6,595	事業見直し
食品及び環境衛生関係法令に基づく試験検査等	△ 20,780	事業見直し
ねずみ族、昆虫等駆除(ねずみ族)	△ 14,527	事業見直し
特定健康診査[国民健康保険特別会計]	△ 7,124	事業見直し
環境清掃部		
決算不用額等精査	△ 100,009	
マイナスシーリング	△ 32,789	
環境学習・環境教育の推進等による行動変容の促進(新宿環境アクションポイント)	△ 22	事業見直し
地球温暖化対策の推進(新宿の森自然体験)	△ 353	事業見直し
事業系ごみの減量推進	△ 369	事業見直し
みどり土木部		
決算不用額等精査	△ 31,268	
マイナスシーリング	△ 22,376	
魅力ある水辺づくり(アユが喜ぶ川づくり)	△ 226	事業見直し
魅力ある水辺づくり(水辺のさくらのライトアップ)	△ 271	事業見直し
一般事務費<土木総務費>	△ 1,285	事業見直し
道路占用許可等事務	△ 20	事業見直し
道路認定及び特定公共物等の管理	△ 310	事業見直し
道路台帳の調製等	△ 58	事業見直し
維持管理費(維持補修)<街路照明費>	△ 3,438	事業見直し
水防対策	△ 332	事業見直し
都市計画部		
決算不用額等精査	△ 11,389	
マイナスシーリング	△ 6,699	
ユニバーサルデザインまちづくりの推進	△ 994	事業見直し
不燃化建替促進助成	△ 231	事業見直し
都営住宅公募事務	△ 97	事業見直し
一般事務費<住宅総務費>	△ 730	事業見直し
民間賃貸住宅家賃助成	△ 145	事業見直し
高齢者等入居支援	△ 328	事業見直し
区営住宅	△ 5,003	事業見直し
特定住宅	△ 5,258	事業見直し

事 務 事 業 名	削減等の額	説 明
事業住宅	△ 600	事業見直し
空家等対策の推進	△ 745	事業見直し
会計室		
決算不用額等精査	△ 1,631	
マイナスシーリング	△ 544	
議会事務局		
マイナスシーリング	△ 643	
監査事務局		
マイナスシーリング	△ 49	
選挙管理委員会事務局		
マイナスシーリング	△ 243	
教育委員会事務局		
決算不用額等精査	△ 89,726	
マイナスシーリング	△ 58,178	
学校支援体制の充実	△ 892	事業見直し
スポーツギネス新宿の推進	△ 55	事業見直し
家庭の教育力向上支援 (保護者会等での家庭教育事業)	△ 1,003	事業見直し
幼稚園の管理運営(教材教具等の充実)	△ 1,150	事業見直し
その他(共通)		
土地建物貸付収入	△ 987,587	区有財産の有効活用
土地信託(配当金)収入	△ 830,000	
一般寄附金	△ 1,586,000	ふるさと納税寄附金
職員定員管理の適正化	△ 30,256	常勤職△4人
合 計	△ 4,800,399	

5. 好感度1番の区役所

18事業 283,614千円

行政サービスの向上等

18事業 283,614千円

- ◇ 多様な決済手段を活用した電子納付の推進
 - 多様な決済手段を活用した電子納付の推進（総務管理費）
 - 【拡】 50,828 千円（135頁）
 - 財務会計・文書管理等システムの運用 26,334 千円（135頁）
 - 多様な決済手段を活用した電子納付の推進（徴税費）
 - 1,818 千円（135頁）
 - 地域センター（管理運営）
 - 681 千円（136頁）
 - 老人福祉施設への入所等措置
 - 【拡】 4,290 千円（136頁）
 - 多様な決済手段を活用した電子納付の推進（子ども家庭費）
 - 【拡】 1,187 千円（136頁）
 - 屋外広告物許可及び是正事務（許可及び指導）
 - 【拡】 505 千円（137頁）
 - 道路管理システム機器賃借料等
 - 【拡】 757 千円（137頁）
 - 幼稚園の管理運営（一般管理費）
 - 【拡】 925 千円（137頁）
 - 多様な決済手段を活用した電子納付の推進（国民健康保険特別会計）
 - 【拡】 5,268 千円（138頁）
 - 多様な決済手段を活用した電子納付の推進（介護保険特別会計）
 - 399 千円（138頁）
 - 多様な決済手段を活用した電子納付の推進（後期高齢者医療特別会計）
 - 【拡】 1,539 千円（138頁）
- ◇ 行政手続のオンライン化等の推進
 - 多様な決済手段を活用した電子納付の推進（総務管理費）
 - 【拡】 242 千円（139頁）
 - 社会保障・税番号制度のシステム運用等 9,454 千円（139頁）
- ◇ 自治体DXを推進する人材の育成
 - DX人材の育成 7,174 千円（140頁）
 - 区研修及び自己啓発支援 2,142 千円（140頁）
- ◇ 人事事務（人事管理及び人事評価事務）
 - 【拡】 168,112 千円（140頁）
- ◇ 自治基本条例の推進
 - 【拡】 1,959 千円（141頁）

Ⅲ 社会保障・税一体改革への対応等

〈地方消費税率の引上げ〉

平成26年度より地方消費税率は1.0%から1.7%に引き上げられ、令和元年10月からは2.2%に引き上げられました。（国の消費税7.8%と合わせると消費税全体では10%）
 消費税の引上げ分（1.2%分）は、社会保障（社会福祉、社会保険等）に要する経費に充てることとされています。令和8年度は、引上相当額を63億円程度と見込んでいます。
 法の趣旨に基づき、引上げ分の地方消費税交付金を障害者・高齢者等への支援や子ども・子育て支援給付、国民健康保険等の低所得者の保険料軽減制度へ充当するなど、社会保障の充実に活用してまいります。

○地方消費税交付金引上相当分にかかる主な用途 （令和8年度3月補正を反映）

単位：百万円

区分	主な対象事業名	予算額	財源内訳			
			特定財源	一般財源	うち地方消費税交付金引上相当分	
社会福祉	生活保護扶助事業	保護費	23,877	19,003	4,874	653
	児童福祉事業	保育所への保育委託等、児童手当	32,646	16,240	16,406	2,198
	母子福祉事業	ひとり親家庭福祉	23	17	6	1
	高齢者福祉事業	老人福祉施設への入所等措置、特別養護老人ホーム運営助成等	3,250	435	2,815	377
	障害者福祉事業	障害者への自立支援給付等、障害児支援給付、心身障害者福祉手当	13,884	7,782	6,102	817
	その他		2,090	700	1,390	186
	小計		75,770	44,177	31,593	4,232
社会保険	国民健康保険事業	国民健康保険特別会計繰出金	4,240	2,131	2,109	282
	介護保険事業	介護保険特別会計繰出金	4,278	215	4,063	544
	後期高齢者医療事業	後期高齢者医療特別会計繰出金	3,731	470	3,261	437
	小計		12,249	2,816	9,433	1,263
保健衛生	医療施策事業	子ども医療費助成、妊産婦健康診査等	2,978	926	2,052	275
	予防対策事業	予防接種、結核患者家族・接触者等健診	2,274	347	1,927	258
	健康増進対策事業	生活習慣病予防事業等	2,019	350	1,669	223
	小計		7,271	1,623	5,648	756
合計			95,290	48,616	46,674	6,251

低所得者等の保険料軽減措置

保険料軽減措置に伴う一般会計からの繰出金

単位：千円

	事業費	国庫支出金	都支出金	その他	一般財源	
						うち地方消費税交付金引上相当分
国民健康保険料の軽減(*)	2,840,495	527,747	1,602,620	0	710,128	95,112
介護保険料の軽減	286,931	143,465	71,733	0	71,733	9,608
後期高齢者医療保険料の軽減	627,568	0	470,676	0	156,892	21,013
				計	938,753	125,733

(*)令和8年度1号補正(3月)を反映したものです。

* 国民健康保険料 軽減措置

(令和8年度1号補正(3月)を反映)

令和8年度 均等割保険料軽減基準	
7割軽減	世帯の総所得金額等の合計が43万円+(年金または給与所得者の合計数-1)×10万円以下
5割軽減	世帯の総所得金額等の合計が43万円+(年金または給与所得者の合計数-1)×10万円+{31.0万円(7年度は30.5万円)×(被保険者数+特定同一世帯所属者)}以下
2割軽減	世帯の総所得金額等の合計が43万円+(年金または給与所得者の合計数-1)×10万円+{57.0万円(7年度は56.0万円)×(被保険者数+特定同一世帯所属者)}以下

* 特定同一世帯所属者

国民健康保険から後期高齢者医療制度に移行した後も世帯主及び世帯構成に変更がない方

* 子どもに係る国民健康保険料の均等割額の減額措置

全世界帯の未就学児に係る均等割保険料について、その5割を軽減
例…7割軽減対象の未就学児の場合、残り3割の半分を減額

* 出産予定または出産した被保険者に係る国民健康保険料の免除措置

出産(予定)月の前月(多胎妊娠の場合は3か月前)から出産(予定)月の翌々月までの期間に係る、被保険者の所得割額及び均等割額を免除

* 介護保険料 軽減措置

階層区分	軽減内容
第1段階	生活保護受給者、中国残留邦人等支援給付受給者、世帯全員住民税非課税で本人が老齢福祉年金受給者、または世帯全員住民税非課税で被保険者の年金収入と年金に係る雑所得を除いた合計所得金額の合計が82.65万円(7年度は80.9万円)以下 負担割合 0.25 月額保険料 1,650円
第2段階	世帯全員住民税非課税で被保険者の年金収入と年金に係る雑所得を除いた合計所得金額の合計が120万円以下 負担割合 0.35 月額保険料 2,310円
第3段階	世帯全員住民税非課税で被保険者の年金収入と年金に係る雑所得を除いた合計所得金額の合計が120万円超 負担割合 0.65 月額保険料 4,290円

* 後期高齢者医療保険料 軽減措置

令和8年度 均等割保険料軽減基準	
7割軽減	世帯の総所得金額等の合計が43万円＋（年金または給与所得者の合計数－1）×10万円以下
5割軽減	世帯の総所得金額等の合計が43万円＋（年金または給与所得者の合計数－1）×10万円＋31万円（7年度は30.5万円）×（被保険者数）以下
2割軽減	世帯の総所得金額等の合計が43万円＋（年金または給与所得者の合計数－1）×10万円＋57万円（7年度は56万円）×（被保険者数）以下

介護サービス基盤整備・介護給付費への繰出金

単位：千円

	事業費	国庫支出金	都支出金	その他	一般財源		
						うち地方消費税交付金引上相当分	
介護基盤整備等	高齢者総合相談センターの機能の充実	35,928	0	20,141	950	14,837	1,987
	地域密着型サービス整備事業者の選定	666	0	0	0	666	89
繰出金	介護給付費繰出金(*)	3,112,185	0	0	0	3,112,185	416,832
	地域支援事業費繰出金(*)	230,862	0	0	0	230,862	30,921
					計	3,358,550	449,829

(*) 令和8年度1号補正（3月）を反映したものです。

子ども・子育て支援新制度への対応
子ども・子育て支援給付等

単位：千円

事業名等	事業費	国庫支出金	都支出金	その他	一般財源	
						うち地方消費税 交付金引上相当 分
子どものための現金給付						
児童手当	4,800,950	3,943,563	428,683	0	428,704	57,419
子どものための教育・保育給付						
施設型給付等 （私立保育所への保育委託等）	9,857,099	2,857,881	2,809,046	3,233	4,186,939	560,780
施設型給付等 （私立認定こども園等）	2,191,491	652,660	632,339	19,412	887,080	118,812
施設型給付等 （私立幼稚園）	249,940	92,619	78,659	0	78,662	10,536
地域型保育給付等 小規模保育事業	60,497	9,673	4,208	11	46,605	6,242
地域型保育給付等 家庭的保育事業	16,055	8,180	4,146	0	3,729	499
地域型保育給付等 居宅訪問型保育事業	43,515	22,742	16,523	0	4,250	569
地域型保育給付等 事業所内保育事業	159,627	76,119	56,154	0	27,354	3,664
子育てのための施設等利用給付						
認可外保育施設等	114,403	55,030	27,513	0	31,860	4,267
一時保育事業	792	395	197	0	200	27
預かり保育等 （区立幼稚園）	332	165	82	0	85	11
私立幼稚園等	201,723	101,640	50,042	0	50,041	6,702
預かり保育等 （私立幼稚園等）	18,144	9,072	4,536	0	4,536	608
地域子ども・子育て支援事業						
延長保育事業	1,011,370	71,058	71,058	0	869,254	116,424
一時保育事業	301,845	23,153	23,153	0	255,539	34,226
病児・病後児保育事業	118,008	25,736	40,547	1,005	50,720	6,793
学童クラブ	2,074,874	227,787	316,112	170,725	1,360,250	182,186
ひろば型一時保育事業	7,065	1,080	1,080	0	4,905	657
ファミリーサポート事業	33,981	7,646	7,646	0	18,689	2,503
子どもショートステイ	22,419	3,390	4,399	0	14,630	1,959
地域子育て支援センターの運営	21,582	6,825	5,400	0	9,357	1,253
北山伏子育て支援協働事業	15,688	4,861	3,484	0	7,343	983
家庭訪問型子育てボランティア推進事業	5,019	3,345	836	0	838	112
妊婦健康診査等 （健康費）	224,206	625	32,612	0	190,969	25,578
すくすく赤ちゃん訪問事業 （健康費）	22,515	6,050	6,446	0	10,019	1,342
乳児等のための支援給付						
乳児等支援給付等 （私立保育所等）	107,204	8,432	97,344	0	1,428	191
乳児等支援給付等 （私立幼稚園）	63,761	9,646	52,287	0	1,828	245
				計	8,545,814	1,144,588

※令和8年度3月補正を反映

障害者福祉サービス利用者の負担軽減 88,514 千円

◇ 障害福祉サービス等の利用者負担額軽減(*) 66,933 千円

障害福祉サービス、補装具費及び地域生活支援事業の一部並びに、障害児通所支援の利用者負担については、定率負担を10%から0%または3%に減額し、福祉ホームや地域活動支援センターについては、利用料を無料とする軽減策を、第3期新宿区障害児福祉計画・第7期新宿区障害福祉計画の期間（令和6年度～令和8年度）も継続します。

(*)令和8年度1号補正（3月）を反映したものです。

◇ 区立障害者通所施設で提供する給食の食費負担軽減 17,405 千円

区立の障害者（児）通所施設における給食費の利用者負担軽減策を、第3期新宿区障害児福祉計画・第7期新宿区障害福祉計画の期間（令和6年度～令和8年度）も継続します。

- ・ 障害者福祉センター等 条例本則の給食費 一食650円→370円
- ・ 子ども総合センター 条例本則の給食費 一食550円→270円

◇ 区立スポーツ施設における利用料金の免除 4,176 千円

障害者が自らスポーツに親しむ機会を増やすとともにパラスポーツの振興につなげていくため、区立のスポーツ施設における障害者の利用料金を免除します。

新宿スポーツセンター、新宿コズミックスポーツセンター、大久保スポーツプラザ
四谷スポーツスクエア、西戸山公園野球場、落合中央公園野球場・庭球場
甘泉園公園庭球場、西落合公園庭球場、江戸川河川敷グラウンド、大宮けんぼグラウンド
新宿ここ・から広場多目的運動広場、元気館、新宿中央公園フットサル施設

地方税財源の確保に向けて

〔不合理な税制改正に対する特別区の主張（令和7年度版）〕

「地方創生の推進」と「税源偏在是正」の名のもと、法人住民税の一部国税化や地方消費税の清算基準の見直し、ふるさと納税制度等の不合理な税制改正により、特別区の貴重な税源が一方的に奪われています。

こうした不合理な税制改正による特別区全体の影響額は、累計で約2兆3,000億円に上り、令和7年度だけでも約3,600億円であり、これは特別区で最大の人口（90万人程度）を有する区の財政規模に相当する衝撃的な額です。

特にふるさと納税制度による令和7年度の伸びは大きく、特別区民税の減収額は、約1,065億円に達し、ここ11年間で累計5,600億円を超えています。

最大の影響額は法人住民税の一部国税化によるものですが、地方税を国税化して再配分する手法は、応益負担や負担分任という地方税の本旨を無視したものです。本来、地方財源の不足や地域間の税収等の格差については、国の責任において地方交付税財源の法定率を引き上げ、調整すべきものです。

特別区は、持続的な都市の発展のために取り組むべき喫緊の課題や将来的な課題が山積しています。また、長引く物価高騰の影響は、特別区の財政にも大きな影響を与えており、先行きが依然として不透明な状況です。

こうした中、経済財政運営と改革の基本方針2025では「東京一極集中が続き行政サービスの地域間格差が顕在化する中、拡大しつつある地方公共団体間の税収の偏在や財政力格差の状況について原因・課題の分析を進め、税源の偏在性が小さく税収が安定的な地方税体系の構築に向けて取り組む」とされ、一部の地方などからも更なる偏在是正を行うべきという意見が出ています。

地方交付税の不交付団体である特別区は、景気変動の影響を受けやすい歳入構造であるため、景気後退による区税等の減収や物価高騰対策等の財政支出に対しては、積み立てた財政調整基金を取り崩さなければなりません。備えとしての基金残高や税収の多寡という側面にのみ焦点を当てて、あたかも財源に余裕があるとする議論は容認できません。

今必要なことは、全国各地域が自らの責任で真に必要な住民サービスを提供するとともに、自治体間の積極的な交流や協働によって共存共栄する良好な姿を作ることであり、税源の奪い合いにより自治体間に不要な対立を生むような制度は認められません。

今こそ、国の責任において各地域を支える地方税財源の充実強化を図り、日本全体の持続可能な発展を目指すべきです。

IV 基本政策事業予算額等

単位:千円

基本政策			計画			経常			合計
				新規	拡充		新規	拡充	
I	暮らしやすさ 1番の新宿	事業数	35 (5)	2 (0)	15 (2)	62 (4)	14 (1)	43 (3)	97 (9)
		予算額	4,577,675 (26,846)	183,530 (0)	2,382,941 (5,179)	22,009,756 (39,816)	421,428 (7,755)	19,239,528 (32,061)	26,587,431 (66,662)
		特定財源	1,754,540 (23,246)	137,995 (0)	897,679 (4,628)	11,137,132 (2,167)	278,925 (0)	10,132,296 (2,167)	12,891,672 (25,413)
II	新宿の高度 防災都市化と 安全安心の 強化	事業数	18	2	10	13	0	12	31
		予算額	2,309,563	73,618	1,570,824	1,073,259	0	1,073,259	3,382,822
		特定財源	893,913	21,503	833,273	131,739	0	131,739	1,025,652
III	賑わい都市・ 新宿の創造	事業数	42	2	19	19	5	11	61
		予算額	4,086,006	13,926	3,575,277	1,574,448	69,523	765,567	5,660,454
		特定財源	1,184,035	0	1,173,867	187,628	0	10,662	1,371,663
IV	健全な区財政 の確立	事業数	31 (4)	1 (0)	22 (2)	13 (0)	3 (0)	7 (0)	44 (4)
		予算額	2,997,010 (14,151)	31,630 (0)	2,873,987 (2,434)	2,742,122 (0)	1,630,979 (0)	910,347 (0)	5,739,132 (14,151)
		特定財源	1,333,362 (0)	0 (0)	1,333,362 (0)	117,478 (0)	3,930 (0)	113,548 (0)	1,450,840 (0)
V	好感度1番の 区役所	事業数	16 (3)	0 (0)	9 (2)	2 (0)	0 (0)	2 (0)	18 (3)
		予算額	113,543 (7,206)	0 (0)	65,541 (6,807)	170,071 (0)	0 (0)	170,071 (0)	283,614 (7,206)
		特定財源	0 (0)	0 (0)	0 (0)	1,290 (0)	0 (0)	1,290 (0)	1,290 (0)
合 計		事業数	142 (12)	7 (0)	75 (6)	109 (4)	22 (1)	75 (3)	251 (16)
		予算額	14,083,797 (48,203)	302,704 (0)	10,468,570 (14,420)	27,569,656 (39,816)	2,121,930 (7,755)	22,158,772 (32,061)	41,653,453 (88,019)
		特定財源	5,165,850 (23,246)	159,498 (0)	4,238,181 (4,628)	11,575,267 (2,167)	282,855 (0)	10,389,535 (2,167)	16,741,117 (25,413)

(注) 本表は次頁以降の「V 主要施策事業」を集計したものです。
 計画事業数は予算計上された実行計画事業数です。
 計画事業及び経常事業は新規、拡充事業以外の事業を含みます。
 ()は特別会計に計上されている事業数及び予算額を再掲しています。
 特定財源には一般会計からの繰入金は含まれていません。

V 主要施策事業

1 暮らしやすさ1番の新宿

(1) 生涯にわたり心身ともに健康で暮らせる健康寿命の延伸に向けた取組の充実

単位：千円

事業名	予算額	特定財源	種別	説明
気軽に健康づくりに取り組める環境整備				
気軽に健康づくりに取り組める環境整備 【計画】 [健康部]	24,905	10,000	拡充	地域健康づくりの推進 (健康ポイント事業) 多くの区民が健康づくりに参加する環境を整備 ・しんじゅく健康ポイント 24,459千円 新規参加者数 3,100人→3,200人〈拡充〉 しんじゅく健康ポイントと「とうきょう健康応援事業」の連携〈新規〉 ・しんじゅく健康スタンプラリー 446千円 参加者数 1,500人 ※「とうきょう健康応援事業」… 区市町村が実施する健康ポイント事業と連携し、区の特典に加えて東京ポイント等を提供し健康づくりを支援する事業
健康費 健康推進費 健康推進事業費		都支出金		
気軽に健康づくりに取り組める環境整備 【計画】 [健康部]	14,193	3,000	拡充	地域健康づくりの推進 (ウォーキングの推進) 健康寿命の延伸を図るため、身近な運動であるウォーキングに取り組みやすい環境を整備 ・ウォーキング教室 9回→10回〈拡充〉 230千円 ・ウォーキングマスター養成講座 444千円 ・区民公開講座 68千円 ・ウォーキングイベント 11,988千円 定員 750人→1,000人〈拡充〉 ・ウォーキングマップの印刷 1,463千円 10,000部
健康費 健康推進費 健康推進事業費		都支出金		

1 暮らしやすさ1番の新宿

(1) 生涯にわたり心身ともに健康で暮らせる健康寿命の延伸に向けた取組の充実

単位：千円

事業名	予算額	特定財源	種別	説明
高齢期の健康づくりと介護予防・フレイル予防の推進				
高齢期の健康づくりと介護予防・フレイル予防事業 (介護保険特別会計) 【計画】 [福祉部]	18,986	16,402 介護保険料 3,858 国庫支出金 5,044 支払基金交付金 5,127 都支出金 2,373		地域介護予防活動支援事業 介護予防に関する知識や技術の普及啓発を図るとともに、継続した介護予防活動の取組を支援 ・新宿区オリジナル筋力トレーニング「しんじゅく100トレ」の地域展開の推進 2,976千円 ・新宿いきいき体操 3,120千円 ・介護予防のための体力測定 3,305千円 ・高齢期の健康づくり・介護予防出前講座 4,745千円 ・新宿ごっくん体操 551千円 ・講演会 412千円 高齢期の健康づくりと介護予防についての一般区民向け講演会 ・普及啓発 1,857千円 ・事務費 2,020千円
介護保険特別会計 地域支援事業費 地域支援事業費 一般介護予防事業費				
高齢期の健康づくりと介護予防・フレイル予防事業 (介護保険特別会計) 【計画】 [福祉部]	1,113	962 介護保険料 227 国庫支出金 296 支払基金交付金 300 都支出金 139		地域リハビリテーション活動支援事業 介護予防の取組を総合的に支援するため、リハビリテーション専門職（理学療法士等）を派遣 ・集団支援 534千円 (高齢期の健康づくり・介護予防出前講座) 高齢者グループの活動場所で日常生活上の動作等を提案・アドバイス ・個別支援 579千円 対象者の自宅で身体状況や居住環境に対応した適切なリハビリテーション等を提案・アドバイス
介護保険特別会計 地域支援事業費 地域支援事業費 一般介護予防事業費				

1 暮らしやすさ1番の新宿

(1) 生涯にわたり心身ともに健康で暮らせる健康寿命の延伸に向けた取組の充実

単位：千円

事業名	予算額	特定財源	種別	説明
高齢者の保健事業と介護予防の一体的実施事業 【計画】 [健康部] 健康費 健康推進費 健康推進事業費	40,327	36,900	拡充	高齢者がフレイル予防を実践できるよう健康診査・医療情報等に基づき、医療専門職が総合的に支援 ・医療専門職チームの配置 管理栄養士 2人 保健師または看護師 3人→4人 歯科衛生士 1人 リハビリテーション専門職 1人→2人 諸収入
高齢者の保健事業と介護予防の一体的実施事業 (後期高齢者医療特別会計) 【計画】 [健康部] 後期高齢者医療特別会計 後期高齢者支援事業費 後期高齢者支援事業費 後期高齢者支援事業費	2,471	2,471	拡充	高齢者がフレイル予防を実践できるよう健康診査・医療情報等に基づき、医療専門職が総合的に支援 ・低栄養改善を中心とした「訪問型個別支援プログラム」 100件 ・健康状態不明者への支援プログラム〈新規〉 ・通いの場等での健康教育・相談 100団体 ・研修 1回 ・検討会 1回 ※健康状態不明者… 過去2年間、医療機関や健康診査の受診歴及び介護認定がない方 諸収入
その他				
非肥満のリスク保有者に対する保健指導等 (国民健康保険特別会計) [健康部] 国民健康保険特別会計 保健事業費 特定健康診査等事業費 特定健康診査等事業費	6,860	0	拡充	非肥満のリスク保有者に対する保健指導等を充実 ・非肥満のリスク保有者への保健指導 2,821千円 対象 特定健康診査受診者のうち、特定保健指導に該当しない非肥満者で、生活習慣病の発症のリスクを有する者 ・生活習慣病未治療者への医療機関受診 勸奨等業務委託 2,038千円 対象者への通知による指導、効果検証・分析〈新規〉 ・事務費 2,001千円

1 暮らしやすさ1番の新宿

(1) 生涯にわたり心身ともに健康で暮らせる健康寿命の延伸に向けた取組の充実

単位：千円

事業名	予算額	特定財源	種別	説明
<p>糖尿病性腎症等重症化予防事業 (国民健康保険特別会計) [健康部]</p> <p>国民健康保険特別会計 保健事業費 保健事業費 保健衛生普及費</p>	12,004	0	拡充	<p>糖尿病で重症化するリスクが高い通院患者への医療機関と連携した保健指導及び未治療者への受診勧奨</p> <ul style="list-style-type: none"> ・糖尿病性腎症等重症化予防に係る保健指導業務委託 対象 特定健康診査受診者のうち、糖尿病性腎症の疑いがある者 3,357千円 ・糖尿病性腎症等重症化予防に係る未治療者への医療機関受診勧奨等業務委託〈新規〉 対象者への電話及び通知による指導、効果検証・分析 8,322千円 ・事務費 325千円
<p>データヘルス計画等の中間評価 (国民健康保険特別会計) [健康部]</p> <p>国民健康保険特別会計 保健事業費 保健事業費 保健衛生普及費</p>	7,755	0	新規	<p>「新宿区第二次国民健康保険データヘルス計画・第四期新宿区特定健康診査等実施計画」の中間評価</p> <ul style="list-style-type: none"> ・計画期間 令和6年度～令和11年度 ・中間評価実施 ヒアリングやデータ分析等に基づく各保健事業や計画全体の進捗確認、評価、見直し 6,655千円 ・中間評価冊子の作成 230部 1,045千円 ・学識経験者への意見聴取 55千円

1 暮らしやすさ1番の新宿

(2) 住み慣れた地域で暮らし続けられる地域包括ケアシステムの推進

単位：千円

事業名	予算額	特定財源	種別	説明
地域で支え合うしくみづくりの推進				
地域で支え合うしくみづくりの推進 (介護保険特別会計) 【計画】 [福祉部] 介護保険特別会計 地域支援事業費 地域支援事業費 ①包括的支援等事業費 ②一般介護 予防事業費	1,568	1,254 介護保険料 290 支払基金交 付金 18 国庫支出金 648 都支出金 298		高齢者の介護予防活動や日常生活を支 援する体制を整備するため、多世代に 向けた地域支え合いの普及啓発 生活支援体制整備事業 1,500千円 ・多世代に向けた地域支え合いの普及啓発 イベント 地域介護予防活動支援事業 68千円 ・区オリジナル3つの体操・トレーニング 体験会 2回 ※区オリジナル3つの体操・トレーニング… 新宿いきいき体操・新宿ごっくん体操・ しんじゅく100トレ
地域で支え合うしくみづくりの推進 【計画】 [福祉部] 福祉費 高齢者福祉費 高齢者福祉施 設費	14,243	8,911 都支出金 8,787 諸収入 124		薬王寺地域ささえあい館 (地域支え合い支援事業) 地域支え合い活動を支援 ・地域ささえあい館活動支援員1人配置 活動に関する相談・支援 活動を担う人材及び団体の育成 活動の普及啓発等 地域ネットワークの構築 ・「地域支え合い活動」推進のための 各種講座
地域で支え合うしくみづくりの推進 【計画】 [福祉部] 福祉費 高齢者福祉費 高齢者福祉事 業費	33,674	22,449 都支出金		地域で支え合うしくみづくりの推進 (地域支え合い支援事業) 中落合高齢者在宅サービスセンターの 地域交流スペースで「地域支え合い活 動」を実施 ・地域支え合い支援委託 「地域支え合い活動」推進のための 各種講座

1 暮らしやすさ1番の新宿

(2) 住み慣れた地域で暮らし続けられる地域包括ケアシステムの推進

単位：千円

事業名	予算額	特定財源	種別	説明
シニア活動館 (管理運営費) [福祉部] 福祉費 高齢者福祉費 高齢者福祉施設費	184,723	13,169 使用料及び手数料 130 都支出金 12,964 諸収入 75		「地域支え合い活動」を実施 ・各種講座の実施 4館 戸山シニア活動館 西新宿シニア活動館 信濃町シニア活動館 高田馬場シニア活動館
介護保険サービスの基盤整備				
地域密着型サービスの整備 【計画】 [福祉部] 福祉費 高齢者福祉費 高齢者福祉総務費	666	0		地域密着型サービス整備事業者の選定 民有地を活用した民設民営方式による整備を推進 ・民有地公募による事業者選定 2所 開設 公募のため未定 定員 認知症高齢者グループホーム 1所あたり27人以内 (9人×3ユニット以内)
認知症高齢者への支援体制の充実				
認知症高齢者への支援体制の充実 【計画】 [福祉部] 福祉費 高齢者福祉費 高齢者福祉事業費	5,338	2,669 都支出金		認知症高齢者支援の推進 高齢者が認知症になっても住み慣れた地域で安心して暮らし続けられるよう認知症高齢者や介護家族の支援を推進 ・認知症サポーターの養成及び活動の推進 4,069千円 ・新宿オレンジプロジェクト月間 1,269千円 開催時期 9月 内容 パネル展示、ブース設置等による普及啓発

1 暮らしやすさ1番の新宿

(2) 住み慣れた地域で暮らし続けられる地域包括ケアシステムの推進

単位：千円

事業名	予算額	特定財源	種別	説明
認知症高齢者への支援体制の充実 (介護保険特別会計) 【計画】 [福祉部] 介護保険特別会計 地域支援事業費 地域支援事業費 包括的支援等事業費	2,708	2,157 介護保険料 501 国庫支出金 1,135 都支出金 521	拡充	認知症総合支援事業 認知症高齢者とその家族に早期に関わるための支援体制を構築するとともに医療と福祉・介護の連携を強化 ・チームオレンジの実施 2か所→3か所〈拡充〉 ・チームオレンジの普及啓発 ・認知症サポーターステップアップ研修 ※チームオレンジ… 認知症高齢者やその家族の支援ニーズと認知症サポーターを中心とした支援をつなぐ仕組み
その他				
ケアプランデータ連携システム導入支援 [福祉部] 福祉費 社会福祉費 社会福祉総務費	14,850	14,850 都支出金	新規	介護現場の負担軽減及び生産性の向上を図るため、区内介護事業所を対象にケアプランデータ連携システムの導入を支援 ・ケアプランデータ連携システム導入支援委託 説明会・研修会 8回 ヘルプデスクの設置 個別支援 100事業所 周知等 ※ケアプランデータ連携システム… 居宅介護支援事業所(ケアマネ事業所)と居宅サービス事業所(訪問介護、通所介護などの事業所)との間でケアプラン情報を紙ベースで情報共有していたものをオンラインでデータ連携する国が構築したシステム

1 暮らしやすさ1番の新宿

(2) 住み慣れた地域で暮らし続けられる地域包括ケアシステムの推進

単位：千円

事業名	予算額	特定財源	種別	説明
<p>高齢者保健福祉計画等の策定 [福祉部]</p> <p>福祉費 高齢者福祉費 高齢者福祉総務費</p>	11,788	2	拡充	<p>「新宿区高齢者保健福祉計画・第10期介護保険事業計画」の策定</p> <ul style="list-style-type: none"> ・計画期間 令和9年度～令和11年度 ・計画策定委託〈新規〉 9,900千円 ・協議会等の運営 1,888千円 ・スケジュール <ul style="list-style-type: none"> 10月 素案作成 10月～11月 地域説明会 パブリック・コメント 3月 計画策定
<p>高齢者向け総合情報冊子の発行 [福祉部]</p> <p>福祉費 高齢者福祉費 高齢者福祉総務費</p>	9,077	4,538	拡充	<p>「新宿区第10期介護保険事業計画」に対応した高齢者向け総合情報冊子の配布</p> <ul style="list-style-type: none"> ・高齢者おたすけガイドの全戸配布〈拡充〉 配布対象 65歳以上の高齢者がいる世帯 40歳以上65歳未満の要支援・要介護認定者がいる世帯 発行部数 61,000部 ・外国語版の作成〈新規〉 英語、中国語、韓国語 ※区ホームページに掲載
<p>補聴器等の支給（補聴器） [福祉部]</p> <p>福祉費 高齢者福祉費 高齢者福祉事業費</p>	39,506	19,782	拡充 レバ	<p>高齢者の健康や生活の向上を図るため、補聴器の支給制度を充実</p> <ul style="list-style-type: none"> ・対象年齢 70歳以上→65歳以上 ・購入費助成 19,779千円 助成限度額 33,000円→72,450円 ・現物支給 19,416千円 耳かけ式 片耳→片耳もしくは両耳 自己負担額 片耳 2,000円 両耳 4,000円 ・事務費等 311千円

1 暮らしやすさ1番の新宿

(2) 住み慣れた地域で暮らし続けられる地域包括ケアシステムの推進

単位：千円

事業名	予算額	特定財源	種別	説明
<p>地域で支え合うしくみづくりの推進（高齢者見守り登録事業等）</p> <p>[福祉部]</p> <p>福祉費 高齢者福祉費 高齢者福祉事業費</p>	11,811	5,905	拡充	<p>地域住民等の「地域の活力」を生かした高齢者の見守り体制により、地域における支え合いを充実</p> <ul style="list-style-type: none"> ・ 高齢者見守り登録事業 3,054千円 見守りキーホルダー等の配布対象者 外出に不安がある65歳以上 →希望する65歳以上〈拡充〉 ・ 熱中症予防啓発 8,757千円 温度計付きシート及びネッククーラーの配布等 <p>都支出金</p>
<p>サービス利用促進パンフレットの発行及び配布（介護保険特別会計）</p> <p>[福祉部]</p> <p>介護保険特別会計 総務費 総務管理費 趣旨普及費</p>	13,197	2,167	拡充	<p>介護保険制度の周知のため、「新宿区第10期介護保険事業計画」に対応したサービス利用促進パンフレットの配布</p> <ul style="list-style-type: none"> ・ 介護保険べんり帳の全戸配布〈拡充〉 配布対象 65歳以上の高齢者がいる世帯 40歳以上65歳未満の要支援・要介護認定者がいる世帯 発行部数 64,000部 ・ 外国語版の作成〈新規〉 英語、中国語、韓国語 各700部 ※本庁舎、各特別出張所等に設置 及び区ホームページに掲載 <p>都支出金</p>
<p>地域保健医療支援体制の推進（在宅療養支援の推進）</p> <p>[健康部]</p> <p>健康費 健康推進費 健康推進総務費</p>	32,024	19,531	拡充	<p>保健、医療、介護、福祉のネットワークにより、多職種連携を推進</p> <ul style="list-style-type: none"> ・ 在宅療養患者を支える体制構築の推進 ICTを活用し、複数主治医体制を構築、多職種連携を推進 2,676千円 見守りタブレットを活用し、24時間診療体制を構築〈新規〉 9,150千円 <p>都支出金</p>

1 暮らしやすさ1番の新宿
 (3) 障害者がいきいきと暮らし続けられる環境の整備

単位：千円

事業名	予算額	特定財源	種別	説明
障害者計画等の推進 [福祉部] 福祉費 障害者福祉費 障害者福祉総務費	10,855	0	拡充	「第4期新宿区障害児福祉計画・第8期新宿区障害福祉計画」の策定 ・計画期間 令和9年度～令和11年度 ・計画策定委託 10,362千円 ・協議会等の運営 493千円 ・スケジュール 10月 素案作成 10月～11月 地域説明会 パブリック・コメント 3月 計画策定
障害者就労支援施設事業運営助成等 [福祉部] 福祉費 障害者福祉費 障害者福祉総務費	346,953	205,124	拡充	障害者就労支援施設の運営を支援 ・対象施設 28所 精神障害者対象施設 10所 知的障害者対象施設 3所 身体障害者対象施設 5所→6所〈拡充〉 知的・精神障害者対象施設 3所 知的・身体障害者対象施設 1所 知的・精神・身体障害者対象施設 5所 <i>都支出金</i>
障害児支援給付（障害児通所給付費等） [福祉部] 福祉費 障害者福祉費 障害者福祉事業費	1,604,538	1,181,167	拡充	利用世帯の負担軽減の充実 ・世帯収入に関わらず、0歳～2歳児の第1子に係る児童発達支援等サービス利用料及び食材料費を無償化（第2子以降は無償化済） 【負担軽減影響額】 障害児通所給付費等の増 1,931千円 <i>国庫支出金 776,326</i> <i>都支出金 404,841</i>
在宅重度心身障害者への助成（重症心身障害児等在宅レスパイト等サービス） [福祉部] 福祉費 障害者福祉費 障害者福祉事業費	21,297	10,445	拡充	重症心身障害児等を介護する保護者等の負担軽減を図るため、サービス利用上限時間を引上げ ・レスパイト等サービス委託 21,273千円 年間利用上限時間 144時間→288時間〈拡充〉 ・主治医意見書作成 24千円 <i>都支出金</i>

1 暮らしやすさ1番の新宿
 (4) 安心できる子育て環境の整備

単位：千円

事業名	予算額	特定財源	種別	説明
妊娠期から子育て期にわたる切れ目のない支援の充実 【計画】 [健康部] 健康費 健康推進費 健康推進事業費	120,015	120,015	拡充	妊娠期から子育て期にわたる切れ目のない支援の充実(産後ケア事業) 産婦及び乳児の健康の保持増進等のため、産後ケア事業を拡充 ・ショートステイ型(宿泊型) 施設数 7所→8所 ・デイサービス型(通所型) 施設数 3所→4所 ・アウトリーチ型(訪問型) 助産師→助産師及び支援施設2所
		国庫支出金 60,007 都支出金 60,008		
妊娠期から子育て期にわたる切れ目のない支援の充実 【計画】 [健康部] 健康費 健康推進費 健康推進事業費	348,059	333,416		妊娠期から子育て期にわたる切れ目のない支援の充実(妊婦支援給付) 経済的支援として、現金または電子クーポンを給付 ・支給対象者 妊娠時 「ゆりかご面接」を受けた者 出産時 「すくすく赤ちゃん訪問」を受けた者 ・支給額(現金または電子クーポン) 妊娠時 50,000円 出産時 50,000円
		国庫支出金 314,029 都支出金 19,387		

1 暮らしやすさ1番の新宿
 (4) 安心できる子育て環境の整備

単位：千円

事業名	予算額	特定財源	種別	説明
妊娠期から子育て期にわたる切れ目のない支援の充実 【計画】 [健康部] 健康費 健康推進費 健康推進事業費	175,450	175,450		妊娠期から子育て期にわたる切れ目のない支援の充実 (バースデーサポート事業) 満1歳6か月から2歳未満の子を養育している家庭を支援 ・配布対象者 1歳6か月児健診を受診時に、問診票のアンケートへ回答した者 ・家事・育児パッケージ 電子クーポン 第1子 60,000円相当 第2子 70,000円相当 第3子以降 80,000円相当 子育て支援に関する冊子等
		都支出金		
児童相談体制の整備				
児童相談体制の整備 【計画】 [子ども総合センター]	11,620	2,594	拡充	都区連携による児童相談体制の充実 ・児童相談対応に係る都区連携拠点の運営 ・都貸付財産の施設管理 ・児童虐待への予防的支援事業 ペアレント・トレーニング 2講座→4講座〈拡充〉 ・児童相談業務用タブレット端末の運用
子ども家庭費 子ども家庭費 子ども家庭総務費		国庫支出金 215 都支出金 215 諸収入 2,164		

1 暮らしやすさ1番の新宿
 (4) 安心できる子育て環境の整備

単位：千円

事業名	予算額	特定財源	種別	説明														
その他																		
保育所等緊急助成 [子ども家庭部]	16,799	16,799	新規	物価高騰対策として、食材料費等の高騰に対する支援を実施 <ul style="list-style-type: none"> ・対象施設及び事業 <table style="margin-left: 20px;"> <tr><td>私立保育所(公設民営含む)</td><td>59所</td></tr> <tr><td>私立子ども園</td><td>7園</td></tr> <tr><td>小規模保育事業所</td><td>1所</td></tr> <tr><td>家庭的保育者</td><td>2人</td></tr> <tr><td>事業所内保育事業所</td><td>3所</td></tr> <tr><td>認証保育所</td><td>5所</td></tr> <tr><td>病児・病後児保育事業所</td><td>5所</td></tr> </table> ・実施期間 4月～6月 ・助成内容 食材料費等の物価高騰分に対する補助 	私立保育所(公設民営含む)	59所	私立子ども園	7園	小規模保育事業所	1所	家庭的保育者	2人	事業所内保育事業所	3所	認証保育所	5所	病児・病後児保育事業所	5所
私立保育所(公設民営含む)	59所																	
私立子ども園	7園																	
小規模保育事業所	1所																	
家庭的保育者	2人																	
事業所内保育事業所	3所																	
認証保育所	5所																	
病児・病後児保育事業所	5所																	
子ども家庭費 子ども家庭費 子ども家庭総務費		都支出金																
保育所への保育委託等 (私立保育所等委託) [子ども家庭部]	6,249,641	5,118,422	拡充	利用世帯の負担軽減の充実 <ul style="list-style-type: none"> ・世帯収入に関わらず、0歳～2歳児クラスの第1子の保育料を無償化 第1子 延11,309人 (第2子以降の保育料は無償化済) 【負担軽減影響額】 委託保育費(負担金)の減 386,075千円														
子ども家庭費 子ども家庭費 子ども家庭事業費		分担金及び負担金 1 国庫支出金 2,857,881 都支出金 2,260,540																

1 暮らしやすさ1番の新宿
 (4) 安心できる子育て環境の整備

単位：千円

事業名	予算額	特定財源	種別	説明
子ども園等への施設型給付等 [子ども家庭部] 子ども家庭費 子ども家庭費 子ども家庭事業費	2,191,491	1,304,411 使用料及び手数料 1,778 国庫支出金 652,660 都支出金 632,339 諸収入 17,634	拡充	利用世帯の負担軽減の充実 ・世帯収入に関わらず、0歳～2歳児クラスの第1子の保育料を無償化 第1子 延2,627人 (第2子以降の保育料は無償化済) 【負担軽減影響額】 給付費の増 102,833千円
地域型保育給付等 (小規模保育事業) [子ども家庭部] 子ども家庭費 子ども家庭費 子ども家庭事業費	60,497	13,892 国庫支出金 9,673 都支出金 4,208 諸収入 11	拡充	利用世帯の負担軽減の充実 ・世帯収入に関わらず、0歳～2歳児クラスの第1子の保育料を無償化 第1子 延12人 (第2子以降の保育料は無償化済) 【負担軽減影響額】 給付費の増 213千円
地域型保育給付等 (家庭的保育事業) [子ども家庭部] 子ども家庭費 子ども家庭費 子ども家庭事業費	16,055	12,326 国庫支出金 8,180 都支出金 4,146	拡充	利用世帯の負担軽減の充実 ・世帯収入に関わらず、第1子の保育料を無償化 第1子 延48人 (第2子以降の保育料は無償化済) 【負担軽減影響額】 給付費の増 374千円
地域型保育給付等 (居宅訪問型保育事業) [子ども家庭部] 子ども家庭費 子ども家庭費 子ども家庭事業費	43,515	39,265 国庫支出金 22,742 都支出金 16,523	拡充	利用世帯の負担軽減の充実 ・世帯収入に関わらず、第1子の保育料を無償化 第1子 延60人 (第2子以降の保育料は無償化済) 【負担軽減影響額】 給付費の増 992千円

1 暮らしやすさ1番の新宿
 (4) 安心できる子育て環境の整備

単位：千円

事業名	予算額	特定財源	種別	説明
地域型保育給付等 (事業所内保育事業) [子ども家庭部] 子ども家庭費 子ども家庭費 子ども家庭事業費	159,627	132,273 国庫支出金 76,119 都支出金 56,154	拡充	利用世帯の負担軽減の充実 ・世帯収入に関わらず、第1子の保育料を無償化 第1子 延636人 (第2子以降の保育料は無償化済) 【負担軽減影響額】 給付費の増 11,510千円
認可外保育施設利用 (認証保育所) [子ども家庭部] 子ども家庭費 子ども家庭費 子ども家庭事業費	342,455	72,144 都支出金	拡充	利用世帯の負担軽減の充実 ・保護者負担軽減助成金の第1子の助成額を引上げ 第1子 延654人 上限月額 0歳～2歳児クラス(住民税課税世帯) 40,000円→80,000円 0歳～2歳児クラス(住民税非課税世帯) 25,000円→38,000円 3歳～5歳児クラス 20,000円→40,000円 【負担軽減影響額】 保護者負担軽減助成金の増 18,573千円
認可外保育施設利用 (その他認可外保育施設) [子ども家庭部] 子ども家庭費 子ども家庭費 子ども家庭事業費	214,712	152,804 都支出金	拡充	利用世帯の負担軽減の充実 ・保護者負担軽減助成金の対象要件を緩和 207,992千円 対象要件から「認可保育園等への入園申込みが不承諾となったこと」を撤廃 ・保護者負担軽減助成金の第1子の助成額を引上げ 第1子 延96人 上限月額 0歳～2歳児クラス(住民税課税世帯) 40,000円→80,000円 0歳～2歳児クラス(住民税非課税世帯) 25,000円→38,000円 3歳～5歳児クラス 20,000円→40,000円 【負担軽減影響額】 保護者負担軽減助成金の増 720千円

1 暮らしやすさ1番の新宿
 (4) 安心できる子育て環境の整備

単位：千円

事業名	予算額	特定財源	種別	説明
保育所（保育用材料費、管理運営費、管理運営委託） [子ども家庭部] 子ども家庭費 子ども家庭費 子ども家庭施設費	1,669,804	分担金及び負担金 3,012 使用料及び手数料 6 国庫支出金 1,080 都支出金 184,708 諸収入 11,501	拡充	利用世帯の負担軽減の充実 ・世帯収入に関わらず、0歳～2歳児クラスの第1子の保育料を無償化 第1子 延3,291人 （第2子以降の保育料は無償化済） 【負担軽減影響額】 保育所保育料負担金の減 127,330千円
子ども園（管理運営費） [子ども家庭部] 子ども家庭費 子ども家庭費 子ども家庭施設費	1,700,628	分担金及び負担金 5,994 使用料及び手数料 520 国庫支出金 3,872 都支出金 166,540 諸収入 12,092	拡充	利用世帯の負担軽減の充実 ・世帯収入に関わらず、0歳～2歳児クラスの第1子の保育料を無償化 第1子 延2,772人 （第2子以降の保育料は無償化済） 【負担軽減影響額】 子ども園保育料負担金の減 112,504千円

1 暮らしやすさ1番の新宿
 (4) 安心できる子育て環境の整備

単位：千円

事業名	予算額	特定財源	種別	説明
子ども総合センター (発達支援) [子ども総合センター] 子ども家庭費 子ども家庭費 子ども家庭費 家庭施設費	168,295	69,873 使用料及び 手数料 50,413 国庫支出金 92 都支出金 18,959 諸収入 409	拡充	利用世帯の負担軽減の充実 ・児童発達支援等サービスを利用する0歳～2歳児の第1子に係る食材料費を無償化 第1子 延294人 (第2子以降の食材料費は無償化済) 【負担軽減影響額】 子ども総合センター使用料の減 79千円
乳児等支援給付等 [子ども家庭部] 子ども家庭費 子ども家庭費 子ども家庭費 家庭事業費	104,664	103,236 国庫支出金 8,432 都支出金 94,804	新規	健やかな子どもの育ちを後押しするとともに、保護者の抱える孤独感や孤立感の解消を図るため、乳児等通園支援事業を実施 対 象 保育所等に通っていない生後6か月から年度末年齢満3歳までの乳幼児 ※保護者の就労要件を問わない 内 容 原則、週2日または3日定期的な利用 利用時間 午前9時～午後5時 利用料金 無償 定員総数 30人 ・私立保育所 5所 84,369千円 ウィズブック保育園中落合、キッズガーデン新宿西落合、新栄保育園、ソラスト神楽坂保育園、二葉南元保育園 ・私立子ども園 1園 19,876千円 しんえい子ども園もくもく ・管外利用補助 419千円

1 暮らしやすさ1番の新宿
 (4) 安心できる子育て環境の整備

単位：千円

事業名	予算額	特定財源	種別	説明
保育所（乳児等通園支援） [子ども家庭部]	12,367	11,436	新規	健やかな子どもの育ちを後押しするとともに、保護者の抱える孤独感や孤立感の解消を図るため、乳児等通園支援事業を実施 対 象 保育所等に通っていない生後6か月から年度末年齢満3歳までの乳幼児 ※保護者の就労要件を問わない 内 容 原則、週2日または3日の定期的な利用 利用時間 午前9時～午後5時 利用料金 無償 ・区立弁天町保育園 定員7人
子ども家庭費 子ども家庭費 子ども家庭施設費		国庫支出金 1,942 都支出金 9,494		
子ども園 （乳児等通園支援） [子ども家庭部]	29,084	26,566	新規	健やかな子どもの育ちを後押しするとともに、保護者の抱える孤独感や孤立感の解消を図るため、乳児等通園支援事業を実施 対 象 保育所等に通っていない生後6か月から年度末年齢満3歳までの乳幼児 ※保護者の就労要件を問わない 内 容 原則、週2日または3日の定期的な利用 利用時間 午前9時～午後5時 利用料金 無償 定員総数 19人 ・区立子ども園 4園 大木戸子ども園、おちごなかい子ども園 乳児園舎、柏木子ども園乳児園舎、西新宿子ども園
子ども家庭費 子ども家庭費 子ども家庭施設費		国庫支出金 5,262 都支出金 21,304		

1 暮らしやすさ1番の新宿
 (4) 安心できる子育て環境の整備

単位：千円

事業名	予算額	特定財源	種別	説明
家事育児サポート事業 (ベビーシッター利用支援) [子ども家庭部・子ども総合センター] 子ども家庭費 子ども家庭費 子ども家庭事業費	376,938	337,922		子育て家庭の多様なニーズに対応するため、ベビーシッター利用料を助成 ・一時預かり利用支援 376,785千円 対象 未就学児を養育し、ベビーシッターによる一時的な保育を必要とする家庭 助成内容 児童1人1時間2,500円(午前7時～午後10時)または3,500円(午後10時～翌日午前7時) ・育児休業復帰支援 153千円 対象 育児休業を1年間取得し、子が保育所等に入所するまでの間にベビーシッターを利用する家庭 助成内容 ベビーシッターの交通費
ひとり親家庭福祉(自立促進・生活向上支援事業) [子ども家庭部] 子ども家庭費 子ども家庭費 子ども家庭事業費	5,299	4,826	拡充	ひとり親家庭の養育費の確保を支援 ・公正証書作成費用助成(拡充) 165千円 助成上限額 20,000円→33,000円 助成件数 5件 ・裁判外紛争解決手続費用助成(新規) 250千円 助成上限額 50,000円 助成件数 5件 ※裁判外紛争解決手続… 裁判によらず公正中立な第三者が当事者間に入り、話し合いを通じて解決を図る手続
母子保健事業等(妊産婦健康診査等) [健康部] 健康費 健康推進費 健康推進事業費	234,521	40,582	拡充	母子保健法に基づく妊産婦健康診査及び妊産婦乳幼児保健指導 ・産婦健康診査(新規) 10,315千円 10月開始 回数 2回 (産後2週間頃、産後1か月頃) 場所 医療機関 公費負担額 5,000円

1 暮らしやすさ1番の新宿
 (4) 安心できる子育て環境の整備

単位：千円

事業名	予算額	特定財源	種別	説明
母子保健事業等（乳幼児健康診査） [健康部]	57,254	14,939	拡充 レバ	母子保健法に基づく乳幼児の健康診査 <ul style="list-style-type: none"> ・1か月児健康診査〈新規〉 6,194千円 10月開始 対象者 出生後27日を超え、生後6週に達しない乳児 場 所 医療機関 公費負担額 6,000円 ・5歳児健康診査〈新規・レバ〉 11,714千円 7月開始 対象者 年度内に満5歳になる幼児 場 所 保健センター
健康費 健康推進費 健康推進事業費		国庫支出金 5,165 都支出金 9,774		
保健センター（管理運営費） [健康部]	238,162	21,337	拡充 レバ	母子保健法に基づく乳幼児の健康診査 <ul style="list-style-type: none"> ・5歳児健康診査〈新規・レバ〉 19,903千円 7月開始 対象者 年度内に満5歳になる幼児 場 所 保健センター
健康費 健康推進費 健康推進施設費		使用料及び 手数料 3,289 財産収入 2,862 諸収入 15,186		
学校用務委託 （朝の子どもの居場所づくり事業） [教育委員会]	403,967	3,870	拡充	保護者の就労により、学校の登校時間前に通学する児童に対し、安全・安心な居場所を提供 <ul style="list-style-type: none"> ・朝の子どもの居場所づくり事業 試行実施〈新規〉 28,024千円 実施校 小学校4校 実施日 学校登校日 実施時間 午前7時30分から登校時間まで
教育費 小学校費 学校管理費		都支出金		

1 暮らしやすさ1番の新宿

(5) 未来を担う子どもたちの生きる力を伸ばす教育の充実

単位：千円

事業名	予算額	特定財源	種別	説明
不登校児童・生徒への支援				
不登校児童・生徒への支援 【計画】 [教育委員会]	8,201	5,866	拡充	<p>教育センター運営費（教育相談）</p> <p>不登校児童・生徒に多様な教育機会を確保し、社会的に自立することを支援する体制を充実</p> <ul style="list-style-type: none"> ・ 多様な教育機会検討委員会 3回 28千円 ・ 家庭と子供の支援員の配置 8,155千円 22校→26校〈拡充〉 ・ 研修会 2回 18千円
教育費 教育総務費 教育センター費		都支出金		
特別支援学級等の設置・運営				
特別支援学級等の設置・運営 【計画】 [教育委員会]	911	52	拡充	<p>就学支援委員会の運営</p> <p>令和9年度に自閉症・情緒障害特別支援学級への入級を希望する未就学児・児童・生徒とその保護者を対象とした就学相談及び就学支援委員会を開催</p> <ul style="list-style-type: none"> ・ 就学相談 471千円 ・ 就学支援委員会 12回 440千円
教育費 教育総務費 教育指導研究費		都支出金		
特別支援学級等の設置・運営 【計画】 [教育委員会]	9,987	0	拡充	<p>特別支援学級・特別支援教室等の運営</p> <p>特別な教育的ニーズのある児童に対する学習環境を整備するため、自閉症・情緒障害特別支援学級の設置を推進</p> <ul style="list-style-type: none"> ・ 自閉症・情緒障害特別支援学級の備品購入等 天神小学校（令和9年4月設置予定）
教育費 小学校費 学校管理費				

1 暮らしやすさ1番の新宿

(5) 未来を担う子どもたちの生きる力を伸ばす教育の充実

単位：千円

事業名	予算額	特定財源	種別	説明
特別支援学級等の設置・運営 【計画】 [教育委員会] 教育費 小学校費 営繕費	120,259	119,918 国庫支出金 34,262 繰入金 21,656 特別区債 64,000	新規	特別支援学級整備 特別な教育的ニーズのある児童に対する学習環境を整備するため、自閉症・情緒障害特別支援学級の設置を推進 ・自閉症・情緒障害特別支援学級整備工事 天神小学校（令和9年4月設置予定）
特別支援学級等の設置・運営 【計画】 [教育委員会] 教育費 中学校費 学校管理費	9,247	0	拡充	特別支援学級・特別支援教室等の運営 特別な教育的ニーズのある生徒に対する学習環境を整備するため、自閉症・情緒障害特別支援学級の設置を推進 ・自閉症・情緒障害特別支援学級の備品購入等 新宿中学校（令和9年4月設置予定）
特別支援学級等の設置・運営 【計画】 [教育委員会] 教育費 中学校費 営繕費	63,271	18,077	新規	特別支援学級整備 特別な教育的ニーズのある生徒に対する学習環境を整備するため、自閉症・情緒障害特別支援学級の設置を推進 ・自閉症・情緒障害特別支援学級整備工事 新宿中学校（令和9年4月設置予定）

1 暮らしやすさ1番の新宿

(5) 未来を担う子どもたちの生きる力を伸ばす教育の充実

単位：千円

事業名	予算額	特定財源	種別	説明
ICTを活用した教育の充実				
ICTを活用した教育の充実 【計画】 [教育委員会] 教育費 教育総務費 教育指導研究費	1,036,668	41,033 都支出金		学校情報ネットワークシステムの運用 GIGAスクール構想に基づき配備した、児童・生徒1人1台のタブレット端末の活用 ・タブレット端末の運用（約16,000台） 897,094千円 教育用ネットワークの再構築 ・ICT支援員による各校への巡回支援 57,859千円 各校に月4回配置 ・ディスプレイ型電子黒板の運用 81,715千円
その他				
入学祝金支給 [教育委員会] 教育費 教育総務費 事務局費	366,727	0		小・中学校入学を祝い、児童・生徒の健やかな成長を支援するため、祝金を支給 ・支給金額 新小学1年生 1人 50千円 2,096人 新中学1年生 1人100千円 2,168人
学校給食費等助成 (学校給食費助成) [教育委員会] 教育費 教育総務費 事務局費	948,355	373,742 都支出金		子育て世帯の負担軽減を図るため、区立学校の給食費を助成 ・小学校 29校 9,849人 ・中学校 10校 2,778人 ・特別支援学校 1校 31人
学校給食費等助成 (私立学校就学者等への食材料費等助成) [教育委員会] 教育費 教育総務費 事務局費	472,057	1,078 都支出金		子育て世帯の負担軽減を図るため、私立学校就学者等へ食材料費等を助成 ・私立学校就学者等 (小学校1年生～中学校3年生相当) 5,225人

1 暮らしやすさ1番の新宿

(5) 未来を担う子どもたちの生きる力を伸ばす教育の充実

単位：千円

事業名	予算額	特定財源	種別	説明
<p>教育ビジョンの策定 [教育委員会]</p> <p>教育費 教育総務費 事務局費</p>	15,686	0	新規	<p>「新宿区教育ビジョン（第三期）」の策定に向けたアンケート調査及び骨子作成</p> <ul style="list-style-type: none"> ・計画期間 令和10年度～令和19年度 ・児童・生徒、保護者等へのアンケート調査及び新宿区教育ビジョン（骨子案）の作成 15,576千円 <p>対 象</p> <ul style="list-style-type: none"> 区立学校の児童・生徒 2,700人 区立学校及び幼稚園の保護者 3,100世帯 区立学校及び幼稚園の教員 1,000人 <ul style="list-style-type: none"> ・新宿区教育ビジョン検討会議 110千円 ・スケジュール 令和8年7月～8月 アンケート調査 令和9年3月 骨子作成 令和9年度 ビジョン策定
<p>教育センター運営費 (教育相談) [教育委員会]</p> <p>教育費 教育総務費 教育センター費</p>	119,129	12,860	拡充	<p>学校生活における悩みや不安を抱える児童・生徒、保護者からの相談体制を充実</p> <ul style="list-style-type: none"> ・スクールカウンセラーの配置 18人 67,426千円 ・スクールソーシャルワーカーの派遣 5人 21,780千円 ・専門職の資質向上に向けたスーパーバイザーによる指導・助言 3回 69千円 ・教育相談室の運営 29,329千円 ・不登校対策に関するイベント等〈新規〉 525千円 <p>国庫支出金 172 都支出金 12,688</p>
<p>教育センター設備整備 [教育委員会]</p> <p>教育費 教育総務費 教育センター費</p>	360,088	0	拡充	<p>児童・生徒に対する理科教育を推進するため、新宿コズミックセンタープラネタリウムの設備を更新</p> <ul style="list-style-type: none"> ・新宿コズミックセンタープラネタリウム設備更新業務委託 <p>プラネタリウム利用休止期間 令和8年4月～令和9年6月</p>

1 暮らしやすさ1番の新宿

(5) 未来を担う子どもたちの生きる力を伸ばす教育の充実

単位：千円

事業名	予算額	特定財源	種別	説明
<p>教育指導費 (その他指導費) [教育委員会]</p> <p>教育費 教育総務費 教育指導研究費</p>	33,025	20,393	拡充	<p>「とうきょうすくわくプログラム」及び「笑顔と学びの体験活動プロジェクト」</p> <ul style="list-style-type: none"> ・とうきょうすくわくプログラム〈拡充〉 15,071千円 区立幼稚園 9園→全園 乳幼児の豊かな心の育ちをサポートするため、主体的・協働的な探究活動を通じて、幼児教育・保育を充実 ・笑顔と学びの体験活動プロジェクト (子供企画型)〈新規〉 4,080千円 区立小・中学校 4校 児童・生徒の積極性や協調性、コミュニケーション力、他者理解など豊かな心の育成につながるような体験活動の機会を提供 <p>都支出金</p>
<p>学校支援体制の充実 [教育委員会]</p> <p>教育費 教育総務費 教育指導研究費</p>	572,931	210,416	拡充	<p>不登校の兆候がみられる生徒等に対する学習支援や相談支援</p> <ul style="list-style-type: none"> ・校内教育支援センター支援員〈新規〉 42,449千円 10人(各区立中学校に1人) <p>都支出金</p>
<p>国内友好都市との連携事業 [教育委員会]</p> <p>教育費 教育総務費 教育指導研究費</p>	59,233	0	拡充	<p>食を通じた伊那市との連携を推進</p> <ul style="list-style-type: none"> ・伊那市農産物の学校給食での活用 提供回数 月2~3回程度→週2回程度

1 暮らしやすさ1番の新宿

(5) 未来を担う子どもたちの生きる力を伸ばす教育の充実

単位：千円

事業名	予算額	特定財源	種別	説明
学校図書館の充実 [教育委員会] 教育費 ①小学校費 学校管理費 ② 中学校費 学校管理費	41,846	0	拡充 レバ	電子図書を活用した読書活動の充実 ・電子図書の運用〈レバ〉 モデル校 早稲田小学校 2,403千円 西新宿中学校 885千円 つくし教室〈新規〉 223千円
学用品費給与 [教育委員会] 教育費 ①小学校費 教育振興費 ② 中学校費 教育振興費	87,360	0	拡充	準要保護世帯の児童・生徒等に対して 学用品費を支給 ・入学準備金・新入学学用品費の支給単価 の増 新小学1年生 17,954千円 64,300円→91,600円 新中学1年生 23,230千円 81,000円→101,000円
保護者負担軽減補助金 [教育委員会] 教育費 幼稚園費 幼稚園振興費	138,554	22,862	拡充	利用世帯の負担軽減の充実 ・預かり保育利用料補助 世帯収入に関わらず、満3歳児クラスの 第1子の預かり保育利用料を助成 第1子 8人 上限額 450円/日又は16,300円/月 (第2子以降の預かり保育利用料助成 は実施済) 【負担軽減影響額】 保護者負担軽減補助金の増 240千円
私立幼稚園事業助成 (一時預かり事業助成) [教育委員会] 教育費 幼稚園費 幼稚園振興費	47,525	36,817	拡充	私立幼稚園の一時預かり事業(幼稚園 型)を支援 ・対象園 13園→15園 区内私立園 3園→4園 区外私立園 10園→11園

1 暮らしやすさ1番の新宿

(5) 未来を担う子どもたちの生きる力を伸ばす教育の充実

単位：千円

事業名	予算額	特定財源	種別	説明
私立幼稚園事業助成 (乳児等通園支援整備助成) [教育委員会]	84,000	28,000	新規	乳児等通園支援事業に要する施設改修等経費を助成 ・補助対象園 7園 ・補助上限額 12,000千円
教育費 幼稚園費 幼稚園振興費		都支出金		
乳児等支援給付等 [教育委員会]	62,669	60,841	新規	健やかな子どもの育ちを後押しするとともに、保護者の抱える孤独感や孤立感の解消を図るため、乳児等通園支援事業を実施 対 象 幼稚園等に通っていない生後6か月から年度末年齢満3歳までの乳幼児（対象年齢は実施園によって異なる） ※保護者の就労要件を問わない 内 容 原則週1日以上定期的な利用 利用時間 実施園によって異なる 利用料金 無償 定員総数 91人 ・私立幼稚園 7園 61,970千円 おおや幼稚園、戸山幼稚園、豊多摩幼稚園、伸びる会幼稚園、目白ヶ丘幼稚園、目白平和幼稚園、四谷新生幼稚園 ・管外利用補助 699千円
教育費 幼稚園費 幼稚園振興費		国庫支出金 9,646 都支出金 51,195		
私立幼稚園緊急助成 [教育委員会]	185	185	新規	物価高騰対策として、食材料費等の高騰に対する支援を実施 ・対象施設 私立幼稚園 7園 ・対象事業 乳児等通園支援事業 ・実施期間 4月～6月 ・助成内容 食材料費等の物価高騰分に対する補助
教育費 幼稚園費 幼稚園振興費		都支出金		

1 暮らしやすさ1番の新宿
 (6) セーフティネットの整備充実

単位：千円

事業名	予算額	特定財源	種別	説明
生活困窮世帯の子どもへの学習支援の推進				
生活困窮世帯の子どもへの学習支援の推進 【計画】 [福祉部]	76,388	29,152		<p>生活困窮者自立支援事業(学習支援)</p> <p>貧困の連鎖を防止するため、生活困窮世帯の子どもへの学習支援を充実</p> <ul style="list-style-type: none"> ・ 自宅への訪問支援 週1回60分 小学4年生から高校卒業まで 150人 ・ 新宿進学さぼーと教室 週2回各120分 中学1年生から高校卒業まで 50人
福祉費 社会福祉費 社会福祉総務費		国庫支出金		

1 暮らしやすさ1番の新宿
 (7) 女性や若者が活躍できる地域づくりの推進

単位：千円

事業名	予算額	特定財源	種別	説明
ワーク・ライフ・バランス (仕事と生活の調和)の推進				
ワーク・ライフ・バランス (仕事と生活の調和)の推進 【計画】 [子ども家庭部]	10,892	0		<p>職場における男女共同参画の推進</p> <p>ワーク・ライフ・バランスや男女雇用機会均等などを積極的に推進する企業を「ワーク・ライフ・バランス推進企業」として認定するなど、働きやすい職場づくりを推進</p> <ul style="list-style-type: none"> ・セミナー、勉強会の開催 6回 ・推進企業の認定 認定申請した中小企業に「ワーク・ライフ・バランス企業応援資金」融資を斡旋するほか、認定企業を情報誌等で紹介 ・コンサルタント派遣 ワーク・ライフ・バランス推進のため、専門的な側面から助言を行うコンサルタントを派遣 申請企業ヒアリング 30回 コンサルタント派遣 30回 ・中小企業への育児・介護支援 従業員が育児や介護に係る休業または短時間勤務制度を利用した中小企業に対し奨励金を支給 パパサポート企業奨励金 育児休業 200千円/人 育児短時間勤務 100千円/人 介護サポート企業奨励金 介護休業 150千円/人 介護短時間勤務 100千円/人
子ども家庭費 子ども家庭費 男女共同参画推進費				

1 暮らしやすさ1番の新宿
 (7) 女性や若者が活躍できる地域づくりの推進

単位：千円

事業名	予算額	特定財源	種別	説明
その他				
広聴活動（若者の区政参画に向けた広聴活動推進） [総合政策部] 総務費 総務管理費 広報広聴費	1,654	0	拡充	新基本構想及び新総合計画の策定に向け、子どもの声を施策に反映 ・会議運營業務委託 869千円 ・事務費等 785千円 対象 18歳～39歳の区民 30人 →小・中学生15人、高校生15人 開催形式 1部制 Web形式 →2部制 第1部 対面形式(小・中学生) 第2部 Web形式(高校生)
男女共同参画に関する意識・実態調査 [子ども家庭部] 子ども家庭費 子ども家庭費 男女共同参画推進費	15,857	0	新規	「新宿区第五次男女共同参画推進計画」の策定に向け、男女共同参画及びワーク・ライフ・バランスに関する意識や実態を把握 ・男女共同参画に関する区民の意識・実態調査（18歳以上の区民2,250人） ・男女共同参画に関する中学生の意識・実態調査（区内在住の中学生800人） ・ワーク・ライフ・バランスに関する企業の意識・実態調査（従業員5人以上の企業4,500社） ・ワーク・ライフ・バランスに関する従業員の意識・実態調査（従業員5人以上の企業の従業員13,500人）

1 暮らしやすさ1番の新宿

(8) 地域の課題を共有し、ともに考え、地域の実情に合ったまちづくりの推進

単位：千円

事業名	予算額	特定財源	種別	説明
<p>町会・自治会活性化への支援</p>				
<p>町会・自治会活性化支援 【計画】 [地域振興部]</p> <p>地域振興費 地域振興費 コミュニティ活動推進費</p>	<p>30,207</p>	<p>0</p>	<p>拡充</p>	<p>町会・自治会活動の活性化のため、区町会連合会と連携した支援</p> <ul style="list-style-type: none"> ・ 専門家による支援（拡充） <ul style="list-style-type: none"> 行政書士等専門家による相談や各町会・自治会の課題に即したプログラム型コンサルティング 16,879千円 行政書士相談 30時間→44時間 プログラム型コンサルティング 75回→90回 ・ 町会、自治会加入促進・啓発パンフレットの作成 8,621千円 <ul style="list-style-type: none"> 区民向けパンフレット 8,000部 マンション管理組合向けパンフレット 4,000部 町会・自治会運営ハンドブック 2,000部 外国籍住民向けパンフレット 4,000部 顔のわかる町会長・自治会長パンフレット 15,000部 単一町会パンフレット 9団体 町会・自治会イベント等チラシ 7団体（新規） ・ マンションと地域とのコミュニティづくり <ul style="list-style-type: none"> 区公式LINEを活用したマンション向け情報の発信 413千円 ・ 町会・自治会とマンションとの接点づくり 4,294千円

1 暮らしやすさ1番の新宿

(8) 地域の課題を共有し、ともに考え、地域の実情に合ったまちづくりの推進

単位：千円

事業名	予算額	特定財源	種別	説明
大久保通り周辺（大久保地区）のまちづくりの推進				
大久保通り周辺（大久保地区）のまちづくりの推進 【計画】 [地域振興部]	3,908	0		<p>大久保通り周辺の混雑対策や生活環境の向上、まちの魅力再発見に向けた取組</p> <ul style="list-style-type: none"> ・大久保通り周辺の混雑・環境対策等 推進協議会の運営 107千円 ・「新大久保ルール」の周知 3,457千円 ・大久保・百人町地区クリーン活動 218千円 ・「大久保つつじ」の普及啓発 126千円 <p>※新大久保ルール… 店舗前での通行の妨げとなるような滞留への配慮や西大久保公園等の飲食スペースの活用、ポイ捨て・路上喫煙の禁止を来街者等に呼びかけるもの</p> <p>※大久保つつじ… 品種ではなく、大久保地域で育てられたつつじで、主な品種は、江戸時代に薩摩（鹿児島県）から伝わったキリシマツツジ系の本霧島や八重霧島など</p>
地域振興費 地域振興費 地域振興総務費				
大久保通り周辺（大久保地区）のまちづくりの推進 【計画】 [文化観光産業部]	3,500	0	拡充	<p>新宿観光振興協会事業助成等</p> <p>大久保通りの混雑緩和につなげる取組</p> <ul style="list-style-type: none"> ・大久保地区の新たな魅力の発信
文化観光産業費 文化観光費 文化観光総務費				

1 暮らしやすさ1番の新宿

(8) 地域の課題を共有し、ともに考え、地域の実情に合ったまちづくりの推進

単位：千円

事業名	予算額	特定財源	種別	説明
大久保通り周辺（大久保地区）のまちづくりの推進 【計画】 [環境清掃部] 環境清掃費 環境清掃費 環境対策推進費	18,322	0		ポイ捨て防止ときれいなまちづくり 大久保地域の環境・混雑対策 ・巡回スタッフによるポイ捨て禁止等の注意喚起・啓発活動 2人×2チーム 年間143日
大久保通り周辺（大久保地区）のまちづくりの推進 【計画】 [みどり土木部] 土木費 土木管理費 交通安全対策費	29,775	0	拡充	みんなで進める交通安全（交通安全運動の推進等） 大久保地域の環境・混雑対策 ・交通誘導員等の配置 19,738千円 年間143日 ・歩道上の混雑・滞留対策〈拡充〉 10,037千円 大型連休等における雑踏警備の体制強化
大久保通り周辺（大久保地区）のまちづくりの推進 【計画】 [みどり土木部] 土木費 公園費 公園管理費	22,328	0		公園及び児童遊園等の維持管理（その他の維持管理） 大久保地域の環境・混雑対策 ・西大久保公園を活用した飲食・休憩スペースの確保 13,366千円 公園スタッフ及び机・イスの配置 ・ミスト発生装置及び休憩用テント設置 8,962千円 夏期における西大久保公園の利用促進のため、公園内に設置（6月～10月）

1 暮らしやすさ1番の新宿

(8) 地域の課題を共有し、ともに考え、地域の実情に合ったまちづくりの推進

単位：千円

事業名	予算額	特定財源	種別	説明
その他				
町会・自治会活性化支援 (ICTの活用) [地域振興部]	4,550	0	拡充	ICTを活用した町会・自治会活動の活性化と災害時の情報伝達手段の拡充に向けた実証実験 ・電子回覧板アプリの実証実験 4,550千円 8地区→10地区〈拡充〉
地域振興費 地域振興費 コミュニティ活動推進費				
掲示板的維持管理 [地域振興部]	133,095	0	拡充 レバ	町会・自治会の負担軽減及び掲示板的の老朽化対応 ・町会・自治会に管理を委託している区設 掲示板的の画板更新 812本〈新規・レバ〉 88,852千円 画板拡大及びマグネット式への交換 625本 マグネット式への交換 187本
地域振興費 地域振興費 コミュニティ活動推進費				

1 暮らしやすさ1番の新宿
 (9) 地域での生活を支える取組の推進

単位：千円

事業名	予算額	特定財源	種別	説明
だれもが地域でいきいきと暮らせるための就労支援の推進				
だれもが地域でいきいきと暮らせるための就労支援の推進 【計画】 [文化観光産業部]	177,678	27,964		<p>新宿区勤労者・仕事支援センター運営助成等</p> <p>勤労意欲はあっても就労に結びついていない障害者、高齢者、若年非就業者等に多様な就業機会等を提供</p> <ul style="list-style-type: none"> ・ 障害者就労支援事業 69,156千円 ・ 若年者等就労支援事業 47,882千円 若者専門相談 スキルアッププログラム はじめの一歩応援事業 若者ここ・からステップアップ事業 事業PR動画制作 ・ 受注センター事業 32,652千円 ・ 高齢者無料職業紹介事業 27,988千円 (新宿わく☆ワーク)
文化観光産業費 産業経済費 就労支援費		都支出金		
高齢者や障害者等の住まい安定確保				
高齢者や障害者等の住まい安定確保 【計画】 [都市計画部]	3,197	1,034		<p>高齢者等入居支援</p> <p>民間賃貸住宅への入居が困難な高齢者、障害者及びひとり親世帯の円滑な入居を支援</p> <ul style="list-style-type: none"> ・ 協定保証会社をあっ旋 ・ 保証料助成 50件(最長10年まで) ・ 入居者死亡保険料助成 50件(最長10年まで) ・ 居住支援協議会の運営
土木費 住宅費 住宅助成費		国庫支出金		

1 暮らしやすさ1番の新宿
 (9) 地域での生活を支える取組の推進

単位：千円

事業名	予算額	特定財源	種別	説明
その他				
おくやみ相談 [地域振興部]	7,597	0	新規 レバ	遺族の負担を軽減するため、区役所における各種手続きについての相談窓口を設置 対象者 区に住居登録があった方の遺族 相談場所 区役所本庁舎1階 戸籍住民課 利用方法 事前予約制 1日4枠程度(90分/枠) 実施内容 <ul style="list-style-type: none"> ・区作成「おくやみガイドブック」を活用した手続きの案内 ・相続に必要な戸籍謄本等の申請支援 ・区が発行した資格証等の返納受付
地域振興費 戸籍住民基本台帳費 戸籍住民基本台帳総務費				
区民葬儀利用者助成 [地域振興部]	6,520	0	新規	区民葬儀利用者の経済的負担を軽減 ・区民葬儀利用者への助成 6,453千円 対象者 区民葬儀を利用し、特別区が指定する民間火葬場において、最も低廉な火葬料金を支払った方 助成上限額 大人27,000円 小人15,000円 ・事務費 67千円
地域振興費 戸籍住民基本台帳費 戸籍住民基本台帳総務費				

1 暮らしやすさ1番の新宿
(9) 地域での生活を支える取組の推進

単位：千円

事業名	予算額	特定財源	種別	説明
住宅マスタープランの策定等 [都市計画部] 土木費 住宅費 住宅総務費	43,395	17,012 国庫支出金	新規	<p>「新宿区住宅マスタープラン」の策定に向け、マンション実態調査等及び骨子作成</p> <ul style="list-style-type: none"> ・計画期間 令和10年度～令和19年度 ・策定等支援業務委託 7,865千円 ・マンション実態調査 23,045千円 対象 分譲マンション 約3,000棟 賃貸マンション 約3,000棟 ※タワーマンション約40棟を含む ・公営住宅等長寿命化基礎調査 12,485千円 所有型区立住宅 18団地 ・スケジュール 令和8年4月 マンション実態調査等 7月 骨子素案作成、住宅まちづくり審議会諮問 12月 地域説明会 令和9年3月 骨子作成 令和9年度 プラン策定
区営住宅 [都市計画部] 土木費 住宅費 住宅管理費	940,788	439,143 使用料及び手数料 265,325 国庫支出金 132,343 諸収入 41,475	拡充	<p>区民サービスの更なる向上を図るため、区営住宅の入居から修繕までの維持管理に関する複数業務を包括的に委託</p> <ul style="list-style-type: none"> ・区立住宅等管理業務委託〈新規〉 297,376千円 対象 52団地 1,058戸
特定住宅 [都市計画部] 土木費 住宅費 住宅管理費	768,217	539,912 使用料及び手数料 489,180 国庫支出金 11,750 諸収入 38,982	拡充	<p>区民サービスの更なる向上を図るため、特定住宅の入居から修繕までの維持管理に関する複数業務を包括的に委託</p> <ul style="list-style-type: none"> ・区立住宅等管理業務委託〈新規〉 75,033千円 対象 33団地 377戸
事業住宅 [都市計画部] 土木費 住宅費 住宅管理費	55,700	10,943 使用料及び手数料 9,216 国庫支出金 571 諸収入 1,156	拡充	<p>区民サービスの更なる向上を図るため、事業住宅の入居から修繕までの維持管理に関する複数業務を包括的に委託</p> <ul style="list-style-type: none"> ・区立住宅等管理業務委託〈新規〉 23,126千円 対象 4団地 54戸

2 新宿の高度防災都市化と安全安心の強化
 (1) 災害に強い、逃げないですむ安全なまちづくり

単位:千円

事業名	予算額	特定財源	種別	説明
建築物等の耐震性強化				
建築物等耐震化支援事業 【計画】 [都市計画部]	694,352	497,298	拡充	耐震診断・補強設計に係る費用及び耐震改修工事等への補助 【木造建築物】 85,657千円 ・耐震改修工事費補助 54,196千円 ・工事監理費補助 5,400千円 ・予備・詳細耐震診断委託 16,733千円 ・判定業務委託 3,828千円 ・詳細耐震診断・補強設計費補助 2,100千円 ・補強設計費補助 3,400千円 【非木造建築物】 260,077千円 ・耐震改修工事費補助 218,701千円 ・予備耐震診断委託 7,376千円 ・耐震診断費・補強設計費補助 34,000千円 1㎡当たりの補助上限額〈拡充〉 一戸建て住宅 1,000円/㎡→2,290円/㎡ 一戸建て住宅以外の建築物 2,000円/㎡→4,580円/㎡ 【特定緊急輸送道路沿道建築物】 248,305千円 ・耐震改修工事費補助 177,246千円 ・占有者加算 19,579千円 ・除却・建替費補助 38,730千円 ・補強設計費補助 12,750千円 【エレベーター等安全対策】 78,037千円 ・エレベーター改修助成 72,000千円 ・耐震シェルター・耐震ベッド設置費補助 2,050千円 ・ブロック塀等除去工事費補助 3,987千円 【普及啓発等】 22,276千円 ・耐震フォローアップ業務委託 8,133千円 ・未耐震住宅の調査業務委託〈新規〉 8,360千円 耐震性能を有しない木造・非木造住宅の調査を実施し、データベースを作成 ・その他事務費等 5,783千円
土木費 建築費 建築行政費		国庫支出金 321,517 都支出金 175,781		

2 新宿の高度防災都市化と安全安心の強化
 (1) 災害に強い、逃げないですむ安全なまちづくり

単位:千円

事業名	予算額	特定財源	種別	説明
新たな防火規制による不燃化の促進 [都市計画部]	—	—	—	＊事業費は 「3 (3) 地域特性を活かした都市空間づくり」 94頁に計上 新たな防火規制や地区計画等の導入による不燃化促進、緊急時に円滑な防災活動を行うための道路と一体となった空間の確保などを図ることで、木造住宅密集地域を解消
土木費 都市計画費 都市計画推進費				
再開発による市街地の整備				
市街地再開発事業助成 (西新宿三丁目西地区) 【計画】 [都市計画部]	88	0		市街地再開発事業支援 災害に強い安全で快適な住み良いまちづくりの実現のため、市街地再開発事業を施行する市街地再開発組合への支援 ・ 施行区域面積 約4.6ha ・ 関係者調整 ・ 事務費
土木費 都市計画費 都市計画事業費				
市街地再開発の事業化支援 【計画】 [都市計画部]	3,856	0	拡充	市街地再開発準備組合への活動支援 ・ 高田馬場駅東口地区 ・ 西新宿七丁目地区 ・ 西新宿五丁目南地区 ・ 新宿三丁目駅前西地区 ・ 西新宿六丁目16番地区〈新規〉
土木費 都市計画費 都市計画推進費				

2 新宿の高度防災都市化と安全安心の強化
 (1) 災害に強い、逃げないですむ安全なまちづくり

単位:千円

事業名	予算額	特定財源	種別	説明
細街路の拡幅整備				
細街路の拡幅整備 【計画】 [都市計画部] 土木費 建築費 建築行政費	443,849	30,876 使用料及び 手数料 300 諸収入 30,576		幅員4メートル未満の細街路の拡幅整備 年間合意延長距離 約6.0km 年間整備距離 約2.5km ・拡幅整備工事 347,783千円 事前協議等による拡幅整備 201件 東京都下水道局受託工事 140件 声かけによる拡幅整備 20件 ・助成金 測量 5件、樹木移植 1件 擁壁移設 4件、擁壁撤去 5件 ・測量委託 634件 ・相談員 2人 ・事業周知用パンフレット作成等
道路の無電柱化整備				
道路の無電柱化整備 【計画】 [みどり土木部] 土木費 道路橋りょう費 道路橋りょう総務費	9,065	8,688 都支出金	新規	無電柱化推進計画の策定 無電柱化の推進に関する法律に基づき「新宿区無電柱化推進計画」を策定 ・計画期間 令和9年度～令和18年度 ・無電柱化推進計画策定委託 8,688千円 ・計画冊子印刷費 377千円
道路の無電柱化整備 【計画】 [みどり土木部] 土木費 道路橋りょう費 道路新設改良費	499,770	208,864 分担金及び 負担金 5,196 国庫支出金 106,517 都支出金 97,151	拡充	道路の無電柱化整備推進 「新宿区無電柱化推進計画」に基づき主要な区道の無電柱化を推進 ・無電柱化の整備（拡充） 四谷駅周辺区道（80m） 15,950千円 引込連系管工事（通信） 女子医大通り（730m） 378,337千円 支障移設工事、共同溝本体工事 水野原通り（250m） 49,000千円 引込連系管工事（通信） 上落中通り（420m） 55,000千円 支障移設工事、引込連系管設計（電力） ・事務費 1,483千円

2 新宿の高度防災都市化と安全安心の強化
 (1) 災害に強い、逃げないですむ安全なまちづくり

単位:千円

事業名	予算額	特定財源	種別	説明
道路・公園の防災性の向上				
道路の治水対策 【計画】 [みどり土木部] 土木費 道路橋りょう費 道路維持費	125,304	0		集中豪雨による浸水対策として、道路の透水性舗装や浸透ます等を新設・改修 ・対象地域 水害が発生した地区を中心に路線を選定 ・透水性舗装等 4,200㎡相当
道路・公園擁壁の安全対策 【計画】 [みどり土木部] 土木費 道路橋りょう費 道路新設改良費	15,065	0	拡充	道路擁壁の安全対策 区が管理する道路を常に良好な状態に保つため、擁壁の調査及び経過観察 ・道路擁壁経過観察 9か所 ・道路擁壁点検調査 29か所〈新規〉 ※5年に1回の定期点検
道路・公園擁壁の安全対策 【計画】 [みどり土木部] 土木費 公園費 公園新設改良費	13,756	0	拡充	公園擁壁の安全対策 区が管理する公園を常に良好な状態に保つため、擁壁の調査及び経過観察 ・公園擁壁経過観察 19園 ・公園擁壁点検調査 30園〈新規〉 ※5年に1回の定期点検

2 新宿の高度防災都市化と安全安心の強化
 (1) 災害に強い、逃げないですむ安全なまちづくり

単位:千円

事業名	予算額	特定財源	種別	説明
まちをつなぐ橋の整備				
まちをつなぐ橋の整備 【計画】 [みどり土木部] 土木費 道路橋りょう費 橋りょう維持費	64,553	12,815	新規	定期点検 道路法に基づく定期点検 ・橋りょう点検 58橋 ※5年に1回の定期点検
		国庫支出金		
まちをつなぐ橋の整備 【計画】 [みどり土木部] 土木費 道路橋りょう費 橋りょう新設改良費	172,696	18,920	拡充	補強補修 「新宿区橋りょう長寿命化修繕計画」に基づく、計画的な予防保全型の修繕 ・補強補修工事 2橋〈拡充〉 新開橋、万亀橋 ・設計委託 3橋〈新規〉 曙橋、長町橋2号、西ノ橋
		国庫支出金		
その他				
水位警報装置の維持管理等 [みどり土木部] 土木費 河川費 河川総務費	17,849	0	拡充	台風・集中豪雨時等における区民への情報提供を強化 ・河川監視カメラによる映像配信〈新規〉 8,367千円 設置台数 3台 設置場所 大正橋、三島橋及び相生橋付近

2 新宿の高度防災都市化と安全安心の強化
 (2) 災害に強い体制づくり

単位：千円

事業名	予算額	特定財源	種別	説明
被災者生活再建支援体制の強化				
被災者生活再建支援体制の強化 【計画】 [危機管理担当部]	7,146	0	拡充	災害情報システムの運用(維持管理等) 被災者の生活支援体制を強化 ・被災者生活再建支援システムの運用 3,632千円 ・住家被害認定調査モバイルシステムの運用 907千円 ・応急危険度判定モバイルシステムの運用 319千円 ・職員への研修 住家被害認定調査研修 605千円 応急危険度判定研修 605千円 被災後の相談に関する研修〈新規〉 1,078千円
総務費 防災費 防災対策費				
マンション防災対策の充実				
マンション防災対策の充実 【計画】 [危機管理担当部]	7,760	1,000		地域防災コミュニティの育成 (マンション防災対策の充実) マンション住民への防災意識の啓発や マンション防災への取組を支援 ・自主防災組織結成に向けた備蓄物資等の助成 3,000千円 エレベーター用防災キャビネット支給 (現物支給) 10組織 防災備蓄品購入費助成 上限額100千円 10組織 ・マンション自主防災組織への防災資機材助成 3,000千円 上限額200千円(現物支給) 15組織 ・地震動シミュレータを用いた防災訓練 年4回 1,760千円
総務費 防災費 防災対策費		都支出金		

2 新宿の高度防災都市化と安全安心の強化
 (2) 災害に強い体制づくり

単位：千円

事業名	予算額	特定財源	種別	説明
高齢者や障害者を対象とした福祉防災の充実				
高齢者や障害者を対象とした福祉防災の充実 【計画】 [福祉部] 福祉費 社会福祉費 社会福祉総務費	4,576	1,000	拡充	福祉避難所の充実と体制強化 高齢者等の要配慮者が災害時に安心して避難できるよう、福祉避難所運営体制を充実 ・福祉避難所運営体制強化 9所〈新規〉 高齢者施設 5所 子育て支援施設 4所 施設運営者との打合せ 図上演習、ワークショップの開催 開設運営訓練 「福祉避難所開設キット」及び 報告書の作成 都支出金
その他				
防災会議等 [危機管理担当部] 総務費 防災費 防災総務費	10,589	0	拡充	東京都地域防災計画の修正に伴い、新宿区地域防災計画を修正 ・計画の修正〈新規〉 10,136千円 ・防災会議 453千円 ・スケジュール 8月 修正案作成 10月 パブリック・コメント 3月 計画修正

2 新宿の高度防災都市化と安全安心の強化
 (2) 災害に強い体制づくり

単位：千円

事業名	予算額	特定財源	種別	説明
福祉避難所の充実と体制強化 [福祉部]	45,968	1,012	拡充 レバ	福祉避難所等における災害時応急体制を強化 <ul style="list-style-type: none"> ・ 個別避難計画の作成〈新規・レバ〉 4,037千円 災害対策基本法に基づき、災害時に自力での避難が困難な方(避難行動要支援者)に対して、円滑かつ迅速な避難を実現するため、一人ひとりの状況に応じて作成する避難支援計画 ・ 要配慮者の特性に応じた備蓄物資の配備〈拡充〉 37,223千円 対象施設 福祉避難所 69所 高齢者用物資 59所 障害者用物資 10所 配備物資 組み立て式ベッド、エアーマット、パーソナルテント、階段移動避難具、冷温庫 等 ・ 災害モバイルルーターの配備〈新規・レバ〉 1,017千円 対象施設 民間施設の福祉避難所 21所 ・ 要配慮者災害用セルフプランの作成勧奨 1,790千円 ・ 備蓄物資の更新(更新サイクルによるもの) 1,901千円
福祉費 社会福祉費 社会福祉総務費		都支出金		

2 新宿の高度防災都市化と安全安心の強化
 (3) 暮らしやすい安全で安心なまちの実現

単位：千円

事業名	予算額	特定財源	種別	説明
犯罪のない安心なまちづくり				
安全で安心して暮らせるまちづくりの推進（防犯対策の推進） [危機管理担当部] 総務費 防災費 防災対策費	128,011	58,827 都支出金	拡充	防犯対策の推進のため、青色防犯パトロールカーによる巡回 ・青色防犯パトロール業務委託〈新規〉 場所 歌舞伎町二丁目周辺 時間 毎日16時～23時 内容 青色防犯パトロールカー1台で地域の見守り活動
消費生活相談（消費生活相談室の運営） [文化観光産業部] 文化観光産業費 産業経済費 消費者支援費	43,035	2,574 都支出金	拡充 レバ	消費者被害の未然防止及び早期解決のため、相談支援体制を強化 ・アウトリーチ型消費者相談〈拡充・レバ〉 5,281千円 消費生活相談員の1名増員 パンフレットによる周知強化
新型インフルエンザ等対策の推進				
新型インフルエンザ等対策の推進 【計画】 [健康部] 健康費 健康推進費 保健所予防費	7,531	2,099 国庫支出金 1,065 都支出金 1,034	拡充	新たな感染症や新型インフルエンザ等の発生に備えた体制整備 ・新型インフルエンザ等対策連絡会 2回 832千円 ・区内医療機関の感染防護対策の支援 感染防護服セットの購入 800千円 ・職員用感染防護服の更新〈新規〉 2,716千円 ・IHEAT要員に対する研修 2,132千円 ・普及啓発等 1,051千円 ・発生状況を想定した訓練 2回 ※IHEAT（アイヒート）… 新型インフルエンザ等感染症のまん延時等において、地域の保健師等の専門職が保健所等の業務を支援する仕組み

2 新宿の高度防災都市化と安全安心の強化
 (3) 暮らしやすい安全で安心なまちの実現

単位：千円

事業名	予算額	特定財源	種別	説明
その他				
予防接種 (インフルエンザ) [健康部]	328,461	43,446	拡充 レバ	小児インフルエンザ任意接種の対象拡大及びワクチンの追加 ・小児インフルエンザ任意接種 〈拡充・レバ〉 45,594千円 対象 生後6か月から13歳未満の者 →生後6か月から高校3年生相当年齢の者 接種回数及び費用 不活化ワクチン 2回 700円/回 (13歳以上の者は1回) 生ワクチン〈新規〉 1回 1,400円 (2歳以上高校3年生相当年齢のみ) ※生活保護等受給者は無料
健康費 健康推進費 保健所予防費		都支出金 28,194 諸収入 15,252		
予防接種 (帯状疱疹) [健康部]	204,539	16,862	拡充	帯状疱疹ワクチンの定期接種化 ・対象 年度中に65歳、70歳、75歳、80歳、85歳、90歳、95歳、100歳に達する者 60～64歳で、免疫機能に重度の障害(身体障害者手帳1級程度)がある者 ・接種回数及び費用 不活化ワクチン 2回 10,000円/回 生ワクチン 1回 4,000円 ※生活保護等受給者は無料
健康費 健康推進費 保健所予防費		諸収入		

2 新宿の高度防災都市化と安全安心の強化
 (3) 暮らしやすい安全で安心なまちの実現

単位：千円

事業名	予算額	特定財源	種別	説明
マンションの適正な維持管理及び再生への支援				
マンションの適正な維持管理及び再生への支援 【計画】 [都市計画部]	14,602	5,539		マンション管理組合の運営やマンションの維持管理に関する啓発活動、相談及び情報を提供 <ul style="list-style-type: none"> ・ マンション管理計画認定制度の推進 <ul style="list-style-type: none"> 1,000千円 宅配ボックス設置費補助 5件 ・ マンション管理計画認定に向けた支援 <ul style="list-style-type: none"> 2,250千円 長期修繕計画作成費等補助 10件 管理計画認定支援サービス手数料補助 5件 ・ マンション管理運営支援施策の実施 <ul style="list-style-type: none"> 4,935千円 マンション管理相談 48件 マンション管理相談員派遣 35件 マンション管理相談員研修会 1回 マンション管理セミナー 3回 マンション管理組合交流会 2回 広報等による周知啓発 ・ 「マンションの管理の適正化の推進に関する法律」に基づく助言指導 <ul style="list-style-type: none"> 10件（継続を含む） 5,841千円 ・ マンション管理情報の提供 <ul style="list-style-type: none"> 4回 576千円
		国庫支出金		
土木費 住宅費 住宅総務費				
その他				
住宅宿泊事業法令に基づく監視指導等 [健康部]	37,545	0	拡充	住宅宿泊事業法令に基づく監視指導等体制強化 <ul style="list-style-type: none"> ・ 住宅宿泊事業業務支援員 8人〈新規〉 住宅宿泊事業者からの届出受付事務、事業開始後の現地確認など ・ 住宅宿泊事業等適正化指導員 1人〈新規〉 立入検査・是正指導及び行政処分の補助など
健康費 健康推進費 保健所衛生費				

2 新宿の高度防災都市化と安全安心の強化
 (3) 暮らしやすい安全で安心なまちの実現

単位：千円

事業名	予算額	特定財源	種別	説明
路上喫煙対策の推進 [環境清掃部] 環境清掃費 環境清掃費 環境対策推進費	227,958	0	拡充 レバ	夜間の路上喫煙等対策の推進 ・ 夜間路上喫煙禁止等パトロール 16,933千円〈新規・レバ〉 場所 高田馬場駅前広場 時間 16時～23時（日・祝除く） 内容 指導員2人体制による路上喫煙者への注意喚起、ポイ捨てに対する指導・啓発活動
アスベスト含有調査及び除去等への助成 [都市計画部] 土木費 建築費 建築行政費	7,650	3,850 国庫支出金	拡充	アスベスト対策の推進 ・ アスベストの調査員派遣 1,650千円 石綿含有吹付け材(レベル1) 10件 石綿含有断熱材等(レベル2～3)〈新規〉 5件 ※レベル3のうち成形板は対象外 ・ 除去等工事費助成 5,500千円 一戸建住宅 1件 補助上限額 500千円 その他建築物 2件 補助上限額 3,000千円 ・ 事務費 500千円
保健衛生全般				
狂犬病予防対策の推進 [健康部] 健康費 健康推進費 保健所衛生費	5,558	5,168 使用料及び手数料 4,484 諸収入 684	拡充	区民の利便性向上を図るため、狂犬病予防注射済票等交付手続きをオンライン化 ・ 鑑札及び予防注射済票交付手続きのオンライン化〈新規〉 1,674千円
ねずみ族、昆虫等駆除(ねずみ族) [健康部] 健康費 健康推進費 保健所衛生費	16,096	0	拡充 レバ	ねずみの繁殖を防ぐための環境改善(ごみと巣穴への対策)等を推進 ・ ねずみ対策コンサルティング業務委託〈新規・レバ〉 14,520千円 詳細調査(相談者の敷地外) 60件 環境調査 日中及び夜間各1回 対策提案書作成 簡易調査(相談者の敷地内) 120件 環境調査 日中1回 巣穴埋め、対策提案書作成

3 賑わい都市・新宿の創造

(1) 回遊性と利便性の向上による魅力的で歩いて楽しいまちづくり

単位：千円

事業名	予算額	特定財源	種別	説明
新宿駅周辺地区の整備推進				
新宿駅直近地区のまちづくり 【計画】 [新宿駅周辺整備担当部]	48,582	0	拡充	新宿駅周辺地区の整備推進 (整備計画の策定等) 利便性や回遊性の向上による交流や賑わいの創出のため、「新宿の拠点再整備方針」に基づくまちづくりを推進 <ul style="list-style-type: none"> ・都市計画決定（都市施設、地区計画） ・各種整備事業の着手に向けた調整 ・案内サインの検討（新規）
土木費 都市計画費 都市計画推進費				
新宿通りモール化 【計画】 [新宿駅周辺整備担当部]	10	0		新宿駅周辺地区の整備推進 (新宿通りモール化) 新宿通りを歩きやすく魅力的な空間としてモール化し、歩いて楽しい回遊性のあるまちづくりを推進 <ul style="list-style-type: none"> ・モール化に向けた検討、関係機関等調整
土木費 都市計画費 都市計画推進費				

3 賑わい都市・新宿の創造

(1) 回遊性と利便性の向上による魅力的で歩いて楽しいまちづくり

単位：千円

事業名	予算額	特定財源	種別	説明
靖国通り地下通路延伸に向けた支援 【計画】 [新宿駅周辺整備担当部]	10	0		新宿駅周辺地区の整備推進 (整備計画の策定等) 新宿駅周辺地区における連続的・多層的な歩行者ネットワークの構築に向けて事業化を促進 ・関係機関等協議、調整
土木費 都市計画費 都市計画推進費				
新宿駅周辺地区の地区計画等のまちづくりルールの策定 【計画】 [新宿駅周辺整備担当部]	32,909	0		地区計画の推進 「新宿駅周辺地域まちづくりガイドライン」の実現に向け、地元組織との協働によるまちづくりを推進し、地区計画等のまちづくりルールを策定及び変更 ・対象地区（5地区） 新宿駅東口地区 歌舞伎町シネシティ広場周辺地区 新宿ゴールデン街地区 西新宿超高層ビル地区 西新宿一丁目商店街地区
土木費 都市計画費 都市計画推進費				

3 賑わい都市・新宿の創造

(2) 誰もが安心して楽しめるエンターテインメントシティの実現

単位：千円

事業名	予算額	特定財源	種別	説明
歌舞伎町地区のまちづくり推進				
歌舞伎町地区のまちづくり推進 【計画】 [文化観光産業部]	8,919	0		歌舞伎町ルネッサンスの推進 歌舞伎町ルネッサンスの実現に向け、官民一体となって総合的な施策を展開 ・一般社団法人歌舞伎町タウン・マネジメント（TMO）事業助成 歌舞伎町エリアマネジメント基本方針の策定・推進 6,886千円 歌舞伎町シネシティ広場でのイベント 2,033千円 ※歌舞伎町ルネッサンス… 歌舞伎町を誰もが安心して楽しめるまちに再生する取組
文化観光産業費 文化観光費 文化観光総務費				
歌舞伎町地区のまちづくり推進 【計画】 [みどり土木部]	—	—	—	*事業費は「3 (6) 交通環境の整備」101頁に計上 放置自転車等対策の推進（放置自転車等の撤去及び自転車適正利用の啓発活動） 歌舞伎町一丁目及び二丁目周辺の放置自転車撤去及び啓発
土木費 土木管理費 交通安全対策費				
歌舞伎町地区のまちづくり推進 【計画】 [環境清掃部]	44,850	0		歌舞伎町クリーン作戦 ・路上清掃委託 歌舞伎町地区及び新宿駅東口周辺（年末年始を除く毎日） ・歌舞伎町クリーン作戦 事業者や地元団体、職員等による路上清掃（毎週水曜日）
環境清掃費 環境清掃費 環境対策推進費				

3 賑わい都市・新宿の創造
 (3) 地域特性を活かした都市空間づくり

単位：千円

事業名	予算額	特定財源	種別	説明
地区計画等のまちづくり ルールの策定				
地区計画等のまちづくり ルールの策定 【計画】 [都市計画部] 土木費 都市計画費 都市計画推進費	27,091	0		地区計画の推進 地域住民との協働によるまちづくりを行い、地区計画等を策定及び変更 ・地域組織とまちづくりの方向性について検討を進める地区（4地区） 環状4号線沿道富久地区 高田馬場駅周辺地区 神楽坂地区 西早稲田駅前地区
その他				
都市マスタープランの改定 [都市計画部] 土木費 都市計画費 都市計画総務費	13,440	0	拡充	「新宿区都市マスタープラン」の改定に向け、アンケート調査及び骨子作成 ・計画期間 令和10年度～令和29年度 ・改定等支援業務委託 13,365千円 アンケート調査 郵送 区民2,000人 Web 在勤者等500人 郵送 区内事業者1,000者 ・地域説明会 10回 75千円 ・スケジュール 令和8年4月 アンケート調査等 6月 区民討議会 7月 都市計画審議会諮問 11月 地域説明会、意見募集 令和9年2月 都市計画審議会答申 骨子作成 令和9年度 プラン改定

3 賑わい都市・新宿の創造
 (5) 道路環境の整備

単位：千円

事業名	予算額	特定財源	種別	説明
都市計画道路等の整備（百人町三・四丁目地区の道路整備）				
都市計画道路等の整備 （百人町三・四丁目地区の道路整備） 【計画】 [みどり土木部] 土木費 道路橋りょう費 道路新設改良費	50	0		百人町三・四丁目地区の道路整備 百人町三・四丁目地区内における防災機能の強化と快適な歩行空間の形成のための地区計画に基づく道路整備 ・区画街路3号及び5号の用地買収と道路整備に向けた調整 50千円
人にやさしい道路の整備				
道路の改良 【計画】 [みどり土木部] 土木費 道路橋りょう費 道路新設改良費	447,222	391,811	拡充	幹線道路及び地区内主要道路等の区道の、歩道設置、線形改良や修景等 ・道路整備工事〈拡充〉 391,811千円 早大通り第Ⅴ期 （早稲田鶴巻町109番地先～555番地先） 江戸川橋通り第Ⅱ期 （山吹町291番地先～文京区関口一丁目21番先） ・設計委託〈新規〉 54,802千円 牛込中央通り（北側） 花園通り
		繰入金 39,811 特別区債 352,000		

3 賑わい都市・新宿の創造
 (5) 道路環境の整備

単位：千円

事業名	予算額	特定財源	種別	説明
バリアフリーの道づくり 【計画】 [みどり土木部]	76,108	13,550	拡充	道路のバリアフリー化 高齢者や障害者等の誰もが安全・安心して通行しやすい歩行環境を整備 ・バリアフリー整備工事〈拡充〉 中井通り (中井二丁目20番先～中落合一丁目17番先) 整備工事 23,105千円 延長 448m 曙橋通り (住吉町13番先～6番先) 整備工事 30,428千円 延長 280m ・設計委託〈新規〉 津の守坂通り (荒木町2番地先～片町1番先) 詳細設計 17,986千円 延長 672m 落合第二特別出張所前区道(旭通り) (中落合四丁目17番先～西落合一丁目10番先) 詳細設計 4,589千円 延長 410m ※新宿区移動等円滑化促進方針に基づき選定した整備対象路線(47路線)を、他の道路整備事業(道路の無電柱化整備、道路の改良等)とあわせて整備し、バリアフリー化を推進
土木費 道路橋りょう費 道路新設改良費		都支出金		

3 賑わい都市・新宿の創造
 (5) 道路環境の整備

単位：千円

事業名	予算額	特定財源	種別	説明
道路の環境対策				
道路の環境対策 【計画】 [みどり土木部]	127,295	0	拡充	<p>環境に配慮した道づくり</p> <p>環境配慮型の舗装によりヒートアイランド現象及びCO₂を抑制</p> <ul style="list-style-type: none"> ・遮熱性舗装工事 79,625千円 1,600㎡ ・低炭素(中温化)アスファルト舗装工事(試験施工)〈新規〉 47,670千円 1,500㎡ <p>※低炭素(中温化)アスファルト… 通常のアスファルトに比べて、製造時のCO₂排出量を削減し、環境に配慮した材料</p>
土木費 道路橋りょう費 道路維持費				
道路の環境対策 【計画】 [みどり土木部]	178,782	0		<p>街路灯の省エネルギー対策</p> <p>LED街路灯に積極的に改修し、CO₂の抑制と省エネルギー化を推進</p> <ul style="list-style-type: none"> ・大型LED街路灯 159基
土木費 道路橋りょう費 交通安全施設費				

3 賑わい都市・新宿の創造
 (6) 交通環境の整備

単位：千円

事業名	予算額	特定財源	種別	説明
自転車通行空間の整備				
自転車通行空間の整備 【計画】 [みどり土木部]	49,832	6,650	拡充	「新宿区自転車ネットワーク計画」に基づき、自転車の通行空間を整備し、歩行者・自転車・自動車それぞれが安全に安心して通行できる道路空間を創出 ・整備工事〈拡充〉 26,336千円 グランド坂通り (延長 約 429m) 上落中通り (延長 約 502m) 哲学堂通り (延長 約 629m) 若葉通り (延長 約 825m) 弥生通り (延長 約 494m) ・設計委託〈新規〉 23,496千円 银杏坂通り (延長 約1,610m) あけぼのぼし通り (延長 約 699m) 東五軒町保育園脇 (延長 約 421m) 外苑東通り～夏目坂通り (延長 約 599m) 特別区道32-80、32-170 (延長 約 524m) 明治通り～箱根山通り (延長 約 712m) 靖国通り～外堀通り (延長 約 214m) 江戸川橋通り外 (延長 約 956m)
土木費 道路橋りょう費 道路新設改良費		国庫支出金		
安全で快適な鉄道駅の整備促進				
京王線新宿駅における乗換え経路等の改善 【計画】 [新宿駅周辺整備担当部]	59,150	0		京王線新宿駅総合改善事業助成 バリアフリーに配慮した乗換え経路の新設等、総合的な整備を促進 ・鉄道駅総合改善事業助成 59,100千円
土木費 都市計画費 都市計画推進費				

3 賑わい都市・新宿の創造
 (6) 交通環境の整備

単位：千円

事業名	予算額	特定財源	種別	説明
ホームドア等の設置促進 【計画】 [都市計画部]	20	0		バリアフリーの基盤整備 (鉄道駅のバリアフリー整備促進) 鉄道駅の安全性向上や快適な利用空間を整備 ・事業者協議
土木費 都市計画費 都市計画推進費				
その他				
地域公共交通への支援 [みどり土木部]	14,271	2,550	拡充	新たな地域交通の導入に向けた、A I オンデマンド交通の実証運行を支援 ・A I オンデマンド交通の実証運行 実証運行費助成 5,100千円 実証運行検証評価業務委託等〈新規〉 7,300千円 周知経費 1,188千円 ・地域公共交通会議・分科会等の開催 577千円 ・事務費 106千円
土木費 土木管理費 土木総務費		都支出金		

3 賑わい都市・新宿の創造
 (6) 交通環境の整備

単位：千円

事業名	予算額	特定財源	種別	説明
放置自転車等対策の推進 (放置自転車等の撤去及び 自転車適正利用の啓発活動) [みどり土木部]	448,559	17,170		放置自転車等対策を推進 ・ 放置禁止区域 31駅2地域 鉄道31駅 新宿駅、高田馬場駅、新大久保駅、 大久保駅、下落合駅、落合駅、 落合南長崎駅、中井駅、 西新宿五丁目駅、西早稲田駅、 都庁前駅、牛込神楽坂駅、 新宿三丁目駅、東新宿駅、 都電早稲田駅、早稲田駅、 若松河田駅、牛込柳町駅、曙橋駅、 四谷三丁目駅、信濃町駅、 国立競技場駅、神楽坂駅、 飯田橋駅、市ヶ谷駅、四ツ谷駅、 西武新宿駅、新宿御苑前駅、 新宿西口駅、西新宿駅、初台駅 その他2地域 早大通り、歌舞伎町 ・ 放置防止啓発活動の強化 撤去・啓発と声かけ活動 大久保駅、新大久保駅、高田馬場駅、 新宿駅、歌舞伎町 ・ コールセンターの運用
土木費 土木管理費 交通安全対策費		諸収入		
自転車等に関する総合計画 の策定 [みどり土木部]	18,679	0	新規	「新宿区自転車等の利用と駐輪対策に 関する総合計画」の策定に向け、自転車 交通量調査、自転車利用実態等の調 査等を実施 ・ 計画期間 令和10年度～令和19年度 ・ 自転車等総合計画調査等業務委託 18,139千円 ・ 自転車交通量調査 平日12時間の交通量を調査(平成30年度 に実施した交通量調査地点20か所) ・ 自転車利用実態等の調査 放置禁止区域及びその周辺での駐輪実態 を調査(公共駐輪場等3か所) ・ アンケート調査 交通状況及び需要の調査(区民等1,500人) ・ 自転車等駐輪対策協議会 3回 540千円 ・ スケジュール 令和8年度 自転車交通量調査等 令和9年度 計画策定
土木費 土木管理費 交通安全対策費				

3 賑わい都市・新宿の創造
 (6) 交通環境の整備

単位：千円

事業名	予算額	特定財源	種別	説明
工事費（交通安全施設費） [みどり土木部]	72,134	0	拡充 レバ	歩行者・自転車を交通事故から守り、歩きやすい歩行者空間とするため交通安全施設を整備 ・老朽化した案内標識等の更新工事 〈拡充・レバ〉 21,325千円 対象 交差点案内標識、施設案内標識、通称名、地点名標識 198基 内容 老朽化した案内標識等の改修にあわせて案内標識等のローマ字表記併記を英語表記併記に更新
土木費 道路橋りょう費 交通安全施設費				
鉄道施設の整備促進 [都市計画部]	10,137	0		西武新宿線（高田馬場駅から西側の区内区間）における開かずの踏切対策を推進 ・開かずの踏切対策検討調査業務委託 9,832千円 ・事務費 305千円
土木費 都市計画費 都市計画推進費				

3 賑わい都市・新宿の創造
 (7) 豊かなみどりの創造と魅力ある公園等の整備

単位：千円

事業名	予算額	特定財源	種別	説明
みんなで考える身近な公園の整備				
みんなで考える身近な公園の整備 【計画】 [みどり土木部]	140,833	127,086 都支出金 7,981 繰入金 30,105 特別区債 89,000	拡充	地域の公園を対象として、公園利用の活性化を図るため、公園周辺住民との協働により公園を整備 ・整備工事〈拡充〉 127,086千円 榎町公園 (738.57㎡) ・設計委託〈新規〉 13,251千円 高田馬場駅西児童遊園 (514.35㎡)
土木費 公園費 公園新設改良費				
公園施設の計画的更新				
公園施設の計画的更新 【計画】 [みどり土木部]	79,380	15,000	拡充	公園施設の長寿命化 「新宿区公園施設長寿命化計画」に基づき、公園遊具等の計画的な更新や補修を行い、安全で快適な公園づくりを推進 ・公園遊具の更新等 46,038千円 124施設→134施設〈拡充〉 花園公園外4園 ・公園遊具の消耗部材交換 1,909千円 ・遊具の定期点検委託 8,118千円 公園施設点検管理士等の専門技術者による点検 ・トイレ等の一般施設健全度調査委託〈新規〉 23,315千円 専門技術者による健全度調査 5年に1回調査
土木費 公園費 公園新設改良費		国庫支出金		

3 賑わい都市・新宿の創造
 (7) 豊かなみどりの創造と魅力ある公園等の整備

単位：千円

事業名	予算額	特定財源	種別	説明
清潔できれいなトイレづくり				
清潔できれいなトイレづくり 【計画】 [みどり土木部]	84,707	14,497	拡充	清潔できれいな公園トイレづくり 清潔でバリアフリーに配慮したトイレに改修 <ul style="list-style-type: none"> ・改修工事〈拡充〉 63,803千円 西落合北公園、八幡公園 ・改修設計〈新規〉 6,605千円 中町公園、南榎公園 ・洋式トイレの設置〈新規〉 11,401千円 新宿遊歩道公園、牛込弁天公園、加賀公園、わかまつ児童遊園 ・工事監理業務委託 2,898千円
土木費 公園費 公園新設改良費		都支出金		
みどりの計画的な保全				
みどりの計画的な保全 【計画】 [みどり土木部]	42,616	0		公園等の樹木の計画的保全 専門家による健全度調査により、倒木や枝の落下を原因とした事故等を防止 <ul style="list-style-type: none"> ・区立公園等樹木点検委託 26,780千円 初期診断対象樹木 2,500本 ・初期診断等に基づく詳細な診断 外観診断 250本 7,731千円 機器診断 250本 8,005千円 ・事務費 100千円 ※外観診断… 樹木の外観を目視と診断用具によって診断し、樹木全体の健全度を判定 ※機器診断… 樹木診断機器により、腐朽状態や腐朽量を測定し、幹や根株の健全度を判定
土木費 公園費 公園管理費				

3 賑わい都市・新宿の創造
 (7) 豊かなみどりの創造と魅力ある公園等の整備

単位：千円

事業名	予算額	特定財源	種別	説明
次世代につなぐ桜並木				
次世代につなぐ桜並木 【計画】 [みどり土木部] 土木費 道路橋りょう費 道路維持費	75,745	0	拡充	道路緑化の推進（桜並木の保全） 未来に向けて桜並木が維持できるよう、神田川沿いの桜並木の整備推進 ・桜並木の承継に向けたアクションプラン作成業務委託 11,190千円 第Ⅱ期 小滝橋～瀧澤橋付近〈拡充〉 ・桜並木街路樹診断委託（フォローアップ診断）〈新規〉 22,493千円 令和6年度診断で著しい被害が見られると判定した樹木及び不健全であると判定した樹木の被害の進行状況等を診断 ・神田川桜並木生育環境改良工事〈新規〉 41,912千円 第Ⅰ期区間 淀橋～小滝橋 ・事務費 150千円
その他				
みどりをふやすしくみづくりの推進 [みどり土木部] 土木費 土木管理費 緑化推進費	46,534	0	拡充	「新宿区みどりの基本計画」の策定に向け、緑視率調査、生き物調査等及び素案作成 ・計画期間 令和10年度～令和19年度 ・策定等支援業務委託〈新規〉 17,530千円 緑視率調査 交差点190か所 生き物調査 4か所 ・生物多様性地域戦略素案資料の作成〈新規〉 17,113千円 ・スケジュール 令和8年4月～12月 緑視率調査、生き物調査 令和9年1月 素案作成 令和9年度 計画策定

3 賑わい都市・新宿の創造
 (8) 地球温暖化対策の推進

単位：千円

事業名	予算額	特定財源	種別	説明
地球温暖化対策の推進				
区内における地球温暖化対策の推進 【計画】 [環境清掃部]	308,045	18,882	拡充	地球温暖化対策の推進 (二酸化炭素排出削減の取組の推進) 二酸化炭素排出削減の取組を支援 ・省エネルギー及び創エネルギー機器等補助 (拡充) 個人住宅向け 太陽光発電システム設置 51件→120件 高効率給湯器設置 24件 家庭用燃料電池設置 12件 高反射率塗装 77件→96件 断熱窓改修工事費 63件→96件 集合住宅共用部LED照明設置 90件→96件 蓄電池システム設置 79件→144件 事業者向け 太陽光発電システム設置 2件→4件 LED照明設置 119件→336件 高効率空調設備設置 197件→396件 LED照明設置・高効率空調設備設置 再生可能エネルギー電力の導入等 している事業所 補助率70% 補助上限500千円 再生可能エネルギー電力の導入等 していない事業所 補助率50% 補助上限500千円 →補助率50% 補助上限250千円 ・「新宿再エネアクション」の実施 諸収入
環境清掃費 環境清掃費 環境対策推進費				
他自治体等との連携による地球温暖化対策の推進 【計画】 [環境清掃部]	52,021	2,900		地球温暖化対策の推進 (カーボン・オフセット事業の推進) 「新宿の森」において、森林を管理・整備 ・「新宿の森」における植林 伊那市 約3ha 諸収入
環境清掃費 環境清掃費 環境対策推進費				

3 賑わい都市・新宿の創造
 (8) 地球温暖化対策の推進

単位：千円

事業名	予算額	特定財源	種別	説明
他自治体等との連携による 地球温暖化対策の推進 【計画】 [環境清掃部] 環境清掃費 環境清掃費 環境対策推進費	5,662	0		地球温暖化対策の推進 (新宿の森自然体験) 区民を対象とした自然体験事業により、 環境配慮の意識を啓発 ・「新宿の森」交流学习体験事業 伊那市2回、沼田市1回、あきる野市1回
区有施設の照明設備LED 化 【計画】 [総務部、危機管理担当 部、福祉部、子ども総合セ ンター、教育委員会]	816,581	0	拡充	区有施設の照明設備を計画的にLED 化し、エネルギー消費量を削減 ・ESCO事業によるLED化工事 20施設 庁舎等 2施設 小学校 10施設 中学校 2施設 幼稚園 5施設 特別支援学校 1施設 ・ESCO事業による効果検証 18施設 小学校 9施設 中学校 3施設 幼稚園 6施設 ・LED化工事 17施設 庁舎等 2施設 防災関係施設 4施設 児童館 11施設 ※ESCO事業… 設計・施工から省エネルギー効果の検証 等までの一体的な事業
総務費 総務管理費 庁舎管理費等				

3 賑わい都市・新宿の創造
 (8) 地球温暖化対策の推進

単位：千円

事業名	予算額	特定財源	種別	説明
環境学習・環境教育の推進等による行動変容の促進				
環境学習・環境教育の推進等による行動変容の促進 【計画】 [環境清掃部] 環境清掃費 環境清掃費 環境対策推進費	5,256	0	拡充	環境学習・環境教育の推進等による行動変容の促進 (環境学習・環境教育の推進) 環境意識の醸成・啓発を行うほか、環境学習・環境教育を充実 ・「ゼロカーボンシティ新宿」普及啓発読本の配布 対象 小学4年生 部数 2,000部 ・「環境活動人材ネットワーク」の運用 ネットワークを活用した地域人材による環境活動を推進 ・新宿環境学生会議 若者の参画による環境意識啓発事業 (新規) ごみ分別をテーマとして、日本語学校の生徒と日本人大学生によるワークショップを開催
環境学習・環境教育の推進等による行動変容の促進 【計画】 [環境清掃部] 環境清掃費 環境清掃費 環境対策推進費	1,335	667		環境学習・環境教育の推進等による行動変容の促進 (新宿環境アクションポイント) 環境に配慮した行動を促進するためのポイント制度 ・新宿環境アクションポイント ポイント対象活動 10活動
その他				
環境に関する意識・実態調査 [環境清掃部] 環境清掃費 環境清掃費 環境清掃総務費	7,436	0	新規	「新宿区第四次環境基本計画」の策定に向けたアンケート調査 ・計画期間 令和10年度～令和19年度 ・環境に関する意識・実態調査 対象 18歳以上の区民 1,800人 区内の事業所 300所

3 賑わい都市・新宿の創造
 (9) 資源循環型社会の構築

単位：千円

事業名	予算額	特定財源	種別	説明
資源循環型社会の構築				
食品ロス削減の推進 【計画】 [環境清掃部] 環境清掃費 環境清掃費 環境清掃総務費	10,736	0	新規	資源・ごみ排出実態調査 次期「新宿区一般廃棄物処理基本計画」の策定等の基礎データとするため、資源・ごみ排出実態調査を実施 ・計画期間 令和10年度～令和19年度 ・家庭ごみ組成分析調査 資源・ごみの組成割合や資源の混入率等を調査（6地区） ・家庭ごみ排出原単位調査 資源・ごみの1人1日あたりの排出量を算出（120世帯） ・事業系ごみ排出原単位調査 1事業所1日あたり及び従業員1人1日あたりの資源・ごみの排出量を算出（120事業所） ・事業所アンケート調査 資源・ごみの排出状況及び減量・リサイクルの取組状況等のアンケート調査（120事業所）
食品ロス削減の推進 【計画】 [環境清掃部] 環境清掃費 環境清掃費 資源清掃事業費	4,649	2,314		ごみの発生抑制 （食品ロス削減の推進） 区民、事業者、区の様々な主体が連携し、食品ロス削減に関する取組を推進 ・食品ロス削減協力店登録制度 464千円 ・フードドライブの推進 2,401千円 ・家庭における食品ロス発生量等モニター調査 930千円 ・普及啓発 854千円
			都支出金	

3 賑わい都市・新宿の創造
 (9) 資源循環型社会の構築

単位：千円

事業名	予算額	特定財源	種別	説明
資源プラスチック回収の推進 【計画】 [環境清掃部] 環境清掃費 環境清掃費 資源清掃事業費	624,330	35,663 使用料及び 手数料 4,806 諸収入 30,857	拡充	資源回収の推進 (資源プラスチックの回収) 製品プラスチックを容器包装プラスチックと併せて回収し、資源循環を促進 ・収集運搬 342,521千円 ・容器包装プラスチックの再商品化 2,429t 249,756千円 ・製品プラスチックの再商品化 183t 28,283千円 ・普及啓発等 1,570千円 ・組成調査結果に基づく周知用動画の作成〈新規〉 2,200千円
民間との協働・連携による資源循環 【計画】 [環境清掃部] 環境清掃費 環境清掃費 資源清掃事業費	3,590	0		ごみの発生抑制 (3R推進協議会の運営等) ごみの発生抑制を基本としたごみの減量とリサイクルの推進 ・3R推進協議会 6回 282千円 ・キャンペーンイベント 3,308千円
その他				
ごみの発生抑制 (普及啓発) [環境清掃部] 環境清掃費 環境清掃費 資源清掃事業費	17,204	0	拡充	資源・ごみ分別アプリ「さんあ〜る」に、新たにチャットボット機能を追加 ・運用経費 370千円 ・チャットボット機能〈新規〉 132千円 ごみ・資源の品名入力、または写真を送信したのち、AIが提示する候補から品目を選択することで、収集日や分別方法を表示

3 賑わい都市・新宿の創造
 (10) 活力ある産業が芽吹くまちの実現

単位：千円

事業名	予算額	特定財源	種別	説明
観光と一体となった産業振興				
「新宿逸品」の普及 【計画】 [文化観光産業部]	17,977	0	拡充	<p>区内の優れた商品を、「新宿逸品」に認定し、様々な方法での販売を通じて新宿の魅力を発信</p> <ul style="list-style-type: none"> ・「新宿逸品」の認定及び販路開拓等支援 15,370千円 「外食・テイクアウト部門」の設立〈新規〉 ・「新宿逸品」の周知等 1,607千円 ・地場産業「Azalée」周知支援補助金 1,000千円 <p>※「Azalée（アザリー）」… 区の地場産業である染色業及び印刷・製本関連業の強みを活かした商品開発を支援するために生まれたデザインプロジェクト</p>
文化観光産業費 産業経済費 産業振興費				
創業支援施策の推進				
創業支援施策の推進 【計画】 [文化観光産業部]	3,190	0	新規	<p>中小企業持続発展支援（創業サポート事業）</p> <p>区内産業の活性化と地域経済の発展を図るため、区内の団体と連携した創業支援施策を効果的・効率的に推進</p> <ul style="list-style-type: none"> ・区内団体と連携したスタートアップ支援 <p>※スタートアップ… 先進的なアイデア・技術を強みに新しいビジネスを創り出し、短期間で急成長を遂げる事業</p>
文化観光産業費 産業経済費 産業振興費				

3 賑わい都市・新宿の創造
 (10) 活力ある産業が芽吹くまちの実現

単位：千円

事業名	予算額	特定財源	種別	説明
その他				
産業実態調査 [文化観光産業部]	21,904	0	新規	<p>「新宿区産業振興プラン」策定に向け、効果的な産業振興施策立案の基礎資料とするため、区内の産業実態を調査</p> <ul style="list-style-type: none"> ・計画期間 令和10年度～令和19年度 ・中小企業及び個人事業主調査 (区内に本社・本店が所在する全中小企業者 約24,000社) ・商店会調査 (区内全商店会 約100商店会)
文化観光産業費 産業経済費 産業経済総務費				

3 賑わい都市・新宿の創造
 (1 1) 魅力ある商店街の活性化に向けた支援

単位：千円

事業名	予算額	特定財源	種別	説明
大学等との連携による 商店街支援				
大学等との連携による 商店街支援 【計画】 [文化観光産業部]	7,075	0		大学等と商店街の連携・交流を進めることにより、商店街の魅力づくりを推進 ・大学等との連携による商店街支援 4,000千円 補助上限額 2,000千円 補助率 10/10 事業実施(3年目) 2件 ・専門家によるコンサルティング 3,024千円 対象商店会数 21商店会 ・事務費 51千円
文化観光産業費 産業経済費 産業振興費				

3 賑わい都市・新宿の創造
 (1 1) 魅力ある商店街の活性化に向けた支援

単位：千円

事業名	予算額	特定財源	種別	説明
その他				
にぎわいにあふれ環境にもやさしい商店街支援 [文化観光産業部]	280,662	159,796	拡充	<p>商店会等が実施する、まちのにぎわいや交流を創出するためのイベントや、街路灯の設置・改修等を支援</p> <ul style="list-style-type: none"> ・ イベント事業 185,600千円 補助率 2/3 補助上限額 2,666千円 (2事業まで) 地域連携型商店街事業 補助率 4/5 補助上限額 8,000千円 (1事業まで) 組織活力向上事業 補助率 11/12 補助上限額 8,250千円 (1事業まで) 子ども応援事業〈新規〉 (子ども向けに実施する事業が対象) 補助率 8/9 補助上限額 888千円 (1事業まで) 全国連携事業〈新規〉 (都外の団体と連携して実施する事業が対象) 補助率 8/9 補助上限額 888千円 (1事業まで) ・ 活性化事業 61,876千円 施設整備等 補助率 2/3 補助上限額 50,000千円 多言語対応事業 補助率 5/6 補助上限額 8,334千円 子ども応援事業〈新規〉 補助率 5/6 補助上限額 16,666千円 ・ 地域力向上事業 6,000千円 補助率 2/3 補助上限額 400千円 ・ 未来商店街活力向上支援事業 26,666千円 補助率 5/6 補助上限額 調査費用 1,666千円 ランドデザインに基づく事業 25,000千円
文化観光産業費 産業経済費 産業振興費		都支出金		

3 賑わい都市・新宿の創造
 (1 1) 魅力ある商店街の活性化に向けた支援

単位：千円

事業名	予算額	特定財源	種別	説明
新宿区商店会連合会への事業助成 [文化観光産業部]	463,312	0	拡充 レバ	<p>新宿区商店会連合会（区商連）が実施する地域産業の振興や商店会の活性化等を図る事業に対し、経費の一部を助成</p> <ul style="list-style-type: none"> ・商店会への加入促進・魅力発信のための取組（新規・レバ） 4,827千円 区商連オリジナルキャラクターの制作 商店会紹介冊子の作成 9,000部 「商店街ハッピー商品券事業」参加店舗へのミニフラッグ設置 1,500店 ・商店街ハッピー商品券事業 457,485千円 プレミアム率 20% 10,000円で12,000円の商品券を販売 内訳 共通券 4,500円 応援券 7,500円 発行冊数 15万冊 発行総額 18億円 対象店舗 商店会加盟店かつ 新宿区商店会連合会加盟店 共通券 全ての店舗 応援券 中小企業かつ店舗面積1,000㎡未満の店舗 申込期間 7月1日～7月27日 販売期間 9月16日～10月16日 利用期間 10月1日～1月8日
文化観光産業費 産業経済費 産業振興費				

3 賑わい都市・新宿の創造

(12) まちの歴史や記憶、文化、芸術など多様な魅力による賑わいの創造

単位：千円

事業名	予算額	特定財源	種別	説明
新宿の魅力としての文化の創造と発信				
新宿の魅力としての文化の創造と発信 【計画】 [文化観光産業部]	46,181	0	拡充	<p>新宿フィールドミュージアム</p> <p>区内の文化歴史資源を活用した文化芸術イベントを通して、新宿のまちの魅力を創造・発信</p> <ul style="list-style-type: none"> ・催事委託等 45,072千円 区内で開催される各種イベントの相互連携を図りながら情報発信 ホール公演イベントの再開〈拡充〉 ガイドブック作成 20,000部 ・サポーター制度 232千円
文化観光産業費 文化観光費 文化観光振興費				
新宿の歴史・文化の魅力向上				
新宿の歴史・文化の魅力向上 【計画】 [文化観光産業部]	20,341	0		<p>区内の文化施設を巡るイベント等を開催し、新宿の歴史・文化の魅力を発信</p> <ul style="list-style-type: none"> ・アニメ・漫画等を活用したイベント 11,011千円 ・夏目漱石コンクール 8,458千円 読書感想文・絵画コンクール 対象 小学生・中学生・高校生 ・関連自治体・団体との連携・交流 872千円
文化観光産業費 文化観光費 文化観光振興費				

3 賑わい都市・新宿の創造

(12) まちの歴史や記憶、文化、芸術など多様な魅力による賑わいの創造

単位：千円

事業名	予算額	特定財源	種別	説明
その他				
区成立記念式典 [総務部] 総務費 総務管理費 諸費	9,908	0	新規	区成立80周年を記念して、新宿区の伸展を祝賀 ・開催日 3月15日 ・開催場所 新宿文化センター ・招待者 約3,000人 ・功労表彰者 約300人
新宿区史の編さん [総務部] 総務費 総務管理費 諸費	11,596	0	新規	新宿区成立80周年を記念し、直近10年間の区の年表、写真を中心とした区史を作成 ・規格 A4版、60ページ、フルカラー ・電子版 区ホームページに掲載（英語、中国語、韓国語の翻訳あり） ・冊子版 100部
国内友好都市交流の推進 [文化観光産業部] 文化観光産業費 文化観光費 文化観光総務費	1,532	0	拡充	国内友好都市「伊那市」との友好提携20周年を記念 ・伊那市友好提携20周年記念式典 383千円 日程 8月2日 場所 伊那市高遠町 ・20周年記念パネル展示 765千円 記念式典会場、区役所本庁舎等
文化財の保護及び活用等 (保護及び保存調査等) [文化観光産業部] 文化観光産業費 文化観光費 文化観光振興費	28,775	4,237	拡充	埋蔵文化財包蔵地等の情報を電子化し、利便性を向上 「新宿区みんなのGIS」への情報掲載〈新規〉906千円 掲載情報 埋蔵文化財包蔵地及びその近接地等
		国庫支出金 3,296 都支出金 941		

3 賑わい都市・新宿の創造
 (13) 国際観光都市・新宿としての魅力の向上

単位：千円

事業名	予算額	特定財源	種別	説明
新宿ブランドを活用した取組の推進				
魅力ある観光情報の発信 【計画】 [文化観光産業部] 文化観光産業費 文化観光費 文化観光総務費	36,439	0		新宿観光振興協会事業助成等 国際観光都市としての魅力とブランド力向上を図るため、国内外へ観光情報を発信 ・ ホームページ・SNSの運営等 11,663千円 IT専門人材の配置による情報発信 ・ 観光情報誌「新宿plus」の発行 14,370千円 16万部 ・ 海外へのプロモーション 5,786千円 WEBサイト、SNS等を活用し効果的に情報発信 ・ YouTube動画の制作 4,620千円 6本
観光資源を活かした区内回遊性の向上 【計画】 [文化観光産業部] 文化観光産業費 文化観光費 文化観光振興費	10,265	4,287	諸収入	観光資源や文化歴史資源を、マップやホームページ等により情報発信 ・ 新宿観光マップの作成 7,727千円 31.5万部 ・ 新宿観光マップのデータ更新 1,705千円 ・ 新宿文化観光資源案内サイトの運用 833千円
その他				
新宿観光振興協会事業助成等 [文化観光産業部] 文化観光産業費 文化観光費 文化観光総務費	81,085	0	拡充	区内の各エリアの魅力を提供することで回遊性を高め、何度も訪れたいくなる国際観光都市・新宿を実現 ・ AIを活用したイベント情報の収集・発信〈新規〉 3,403千円 区内の観光関連イベント情報をAIにより収集し、新宿観光振興協会ホームページに掲載

3 賑わい都市・新宿の創造

(14) 生涯にわたり学習・スポーツ活動などを楽しむ環境の充実

単位：千円

事業名	予算額	特定財源	種別	説明
スポーツ環境の整備				
スポーツコミュニティの推進 【計画】 [地域振興部] 地域振興費 地域振興費 生涯学習スポーツ振興費	12,180	3,000	拡充	多様なスポーツやパラスポーツに親しめる体験会等を開催 ・スポーツ体験会 9,552千円 12回 ・パラスポーツ体験会 972千円 4回 ・障害者向け運動教室〈拡充〉 1,398千円 11回→16回（うち訪問教室4回）
「新宿区スポーツ施設整備基金」を活用したスポーツ施設の整備 【計画】 [地域振興部] 地域振興費 地域振興施設費 生涯学習スポーツ協働施設費	562,720	547,728	拡充	スポーツ施設を改修し、区民の利便性向上とスポーツ参加を促進 野球場、庭球場（設備整備） ・落合中央公園野球場照明設備LED化等工事 224,224千円 ・落合中央公園野球場人工芝等改修工事 300,552千円 ・西落合公園庭球場人工芝等改修工事 37,944千円
その他				
子ども読書活動の支援（子ども読書活動の推進） [教育委員会]	18,408	0	拡充	「第七次新宿区子ども読書活動推進計画」の策定に向け、区民の図書館利用や読書に関する実態・ニーズ等を把握 ・計画期間 令和10年度～令和14年度 ・子どもの読書活動に関する実態調査〈新規〉 4,840千円 対 象 未就学児の保護者 1,200人 区立小学校2・5年生 3,500人 区立中学校2年生 1,000人 区内在住高校生等 1,000人
教育費 図書館費 図書館費				

3 賑わい都市・新宿の創造
 (15) 多文化共生のまちづくりの推進

単位：千円

事業名	予算額	特定財源	種別	説明
多文化共生のまちづくりの推進				
多文化共生のまちづくりの推進 【計画】 [地域振興部]	3,635	0		多文化共生まちづくり会議の運営 多文化共生のまちづくりを総合的かつ効果的に推進 ・多文化共生まちづくり会議 6回（全体会及び部会） 外国人住民と日本人住民が新宿で共に暮らしていくあり方を審議
地域振興費 地域振興費 多文化共生推進費				

3 賑わい都市・新宿の創造
 (16) 平和都市の推進

単位：千円

事業名	予算額	特定財源	種別	説明
平和啓発事業の推進				
平和啓発事業の推進 【計画】 [総務部・教育委員会]	9,687	0	拡充	<p>平和の啓発普及活動</p> <p>平和展等 2,290千円</p> <ul style="list-style-type: none"> 平和展の開催 区役所本庁舎、新宿歴史博物館 平和コンサート 1回 語り部派遣 戦争体験を若い世代に伝えるため 小学校などに語り部を派遣 会議等への参加 平和首長会議 日本非核宣言自治体協議会 沖縄全戦没者追悼式 長崎平和祈念式典 <p>親と子の平和派遣 4,784千円</p> <ul style="list-style-type: none"> 区民の親と子（小学4年～中学3年） 7組14人 長崎市（8月8日～10日） <p>平和派遣者との協働事業 1,963千円</p> <ul style="list-style-type: none"> 協働事業の開催（各1回） 平和派遣報告会 すいとんの会 平和マップウォーキング 平和講演会・観劇会 新宿区平和派遣の会への補助（新規） 補助上限額500千円 補助率10/10 <p>平和のポスター作品展 650千円</p> <ul style="list-style-type: none"> 小学校、中学校、特別支援学校の 児童・生徒の作品 区役所1階ロビー 地域の子どもの作品 各特別出張所
①総務費 総務管理費 一般管理費 ②教育費 教育総務費 教育指導研究費				

4 健全な区財政の確立
 (1) 効果的・効率的な行財政運営

単位：千円

事業名	予算額	特定財源	種別	説明
公民連携（民間活用）の推進				
公民連携（民間活用）の推進 【計画】 [総合政策部] 総務費 総務管理費 企画調整費	3,211	0		<p>民間の柔軟な発想や専門性を活かし、質の高い行政サービスを提供するため民間提案制度等を活用し、様々な分野で民間との連携を推進</p> <ul style="list-style-type: none"> ・ 民間提案制度の活用 事業提案の募集 採用事業の事業評価 実証実験及び効果検証 普及啓発 ・ 民間複業人材の活用 職員への研修及び伴走支援
効果的・効率的な業務の推進				
業務改善・業務の見直しの推進 【計画】 [総合政策部] 総務費 総務管理費 企画調整費	13,574	0		<p>業務改善の推進</p> <ul style="list-style-type: none"> ・ 業務手順・執行体制の見直し及びICT利活用等による業務改善への取組
業務改善・業務の見直しの推進 【計画】 [総合政策部] 総務費 総務管理費 電子計算事務費	26,938	0		<p>ICTを活用した業務改善の推進</p> <ul style="list-style-type: none"> ・ RPA等のICTの利活用 ・ 文章生成AIの活用 <p>※RPA… パソコン上で処理する一連の定型的な作業を自動化するツール</p>

4 健全な区財政の確立
 (1) 効果的・効率的な行財政運営

単位：千円

事業名	予算額	特定財源	種別	説明
業務改善・業務の見直しの推進 【計画】 [地域振興部] 地域振興費 戸籍住民基本台帳費 戸籍住民基本台帳総務費	803	0		窓口受付支援システムの運用 「書かない窓口」の実現のため窓口受付支援システムを試行運用 ・窓口受付支援システムの運用 マイナンバーカード、運転免許証等を読み取り、氏名、住所、生年月日等の情報を申請書に自動転記できるシステムを区役所本庁舎1階で試行運用 対 象 住民票の写し、戸籍謄(抄)本、印鑑登録証明書の請求等 ※書かない窓口… 窓口受付における支援システムの導入などにより、来庁者の申請書記入などの手続きの負担軽減を図るサービス
業務改善・業務の見直しの推進 【計画】 [地域振興部] 地域振興費 地域振興費 特別出張所費	1,648	0	拡充	特別出張所の管理運営 「書かない窓口」の実現のため、窓口受付支援システムを試行運用 ・窓口受付支援システムの運用 マイナンバーカード、運転免許証等を読み取り、氏名、住所、生年月日等の情報を申請書に自動転記できるシステムを特別出張所で試行運用 導入施設 四谷特別出張所、大久保特別出張所 戸塚特別出張所〈新規〉 対 象 住民票の写し、戸籍謄(抄)本、印鑑登録証明書の請求等

4 健全な区財政の確立
 (1) 効果的・効率的な行財政運営

単位：千円

事業名	予算額	特定財源	種別	説明
滞納整理業務の一元化 【計画】 [総務部] 総務費 徴税费 賦課徴収費	31,827	0		納付案内センターの運営 区民の利便性向上や業務の効率化を図るため、特別区民税等と国民健康保険料の滞納整理業務を一元化 ・「新宿区納付案内センター」の運営
滞納整理業務の一元化 【計画】 [総務部] 総務費 徴税费 賦課徴収費	3,323	0		財産調査システムの運用 滞納者の財産調査と差押処分にかかる業務を効率化 ・財産調査システムの運用
滞納整理業務の一元化 (国民健康保険特別会計) 【計画】 [総務部] 国民健康保険特別会計 総務費 総務管理費 一般管理費	10,609	0		納付案内センターの運営 区民の利便性向上や業務の効率化を図るため、特別区民税等と国民健康保険料の滞納整理業務を一元化 ・「新宿区納付案内センター」の運営
滞納整理業務の一元化 (国民健康保険特別会計) 【計画】 [総務部] 国民健康保険特別会計 総務費 総務管理費 一般管理費	1,108	0		一般事務費（電子計算機賃借料等） 滞納者の財産調査と差押処分にかかる業務を効率化 ・財産調査システムの運用

4 健全な区財政の確立
 (1) 効果的・効率的な行財政運営

単位：千円

事業名	予算額	特定財源	種別	説明
滞納整理業務の一元化 (介護保険特別会計) 【計画】 [福祉部] 介護保険特別会計 総務費 総務管理費 一般管理費	2,108	0	拡充	電子計算機賃借料等 滞納者の財産調査と差押処分にかかる業務を効率化 ・財産調査システムの導入〈新規〉
滞納整理業務の一元化 (後期高齢者医療特別会計) 【計画】 [健康部] 後期高齢者医療特別会計 総務費 一般管理費 一般管理費	326	0	拡充	一般事務費 (電子計算機賃借料等) 滞納者の財産調査と差押処分にかかる業務を効率化 ・財産調査システムの導入〈新規〉
その他				
広報活動 (広報紙の発行及び配布) [総合政策部] 総務費 総務管理費 広報広聴費	238,899	5,340 国庫支出金 3,560 都支出金 1,780	拡充	広報紙アプリ「マチイロ」の多言語対応 ・広報紙アプリの多言語化 440千円 1言語→13言語
広報活動 (区政普及のための出版物の発行) [総合政策部] 総務費 総務管理費 広報広聴費	1,430	0	拡充	区紹介冊子「新宿区」の改訂 ・区紹介冊子「新宿区」の改訂 (隔年発行) 1,374千円 〈新規〉1,000部 ・事務費 56千円

4 健全な区財政の確立
 (1) 効果的・効率的な行財政運営

単位：千円

事業名	予算額	特定財源	種別	説明
区政情報提供サービスの充実 [総合政策部] 総務費 総務管理費 広報広聴費	23,757	7,200	拡充	区ホームページに、新たに生成AIによるチャットボットを導入 ・新チャットボット（9月から） 導入経費 3,080千円 運用経費 4,235千円 ・旧チャットボット（8月まで） 運用経費 1,379千円
新基本構想及び新総合計画の策定 [総合政策部] 総務費 総務管理費 企画調整費	60,253	0	拡充	新基本構想及び新総合計画の策定方針を決定 ・基本構想 想定期間 令和10年度～令和29年度 ・総合計画 計画期間 令和10年度～令和19年度 ・アンケート調査 9,369千円 郵送 区民2,000人、Web 在勤者等500人 ・区民討議会 1回 5,287千円 参加者 18歳以上の区民60人 ・基本構想審議会・起草部会の運営 16,135千円 審議会8回（学識経験者7人、議員7人、 区民または区内団体構成員21人） 起草部会5回（学識経験者7人） 答申骨子案 1,000部、答申 1,000部 ・地域説明会及び意見募集、町会・自治会等からの意見集約 14,421千円 ・新基本構想及び新総合計画（骨子）の作成 15,041千円 ・スケジュール 令和8年4月 アンケート調査等 令和8年6月 区民討議会 令和8年7月 基本構想審議会・起草部会設置 令和8年10月 骨子案決定 令和8年11月 地域説明会、意見募集 令和9年2月 基本構想審議会答申骨子決定 策定方針決定 令和9年度 新基本構想及び新総合計画策定

4 健全な区財政の確立
 (1) 効果的・効率的な行財政運営

単位：千円

事業名	予算額	特定財源	種別	説明
情報セキュリティ監査 [総合政策部]	25,326	0	新規 レバ	標準準拠システム導入に伴うクラウド活用や国のガイドライン改訂を受け、情報セキュリティ対策を再点検 ・情報セキュリティ対策の外部監査 対象 イン트라ネットシステム 住民記録システム 内容 準拠性監査 ガイドラインに基づくセキュリティ対策の評価 助言型監査 セキュリティ対策に対する助言 ※ガイドライン… 「地方公共団体における情報セキュリティポリシーに関するガイドライン」 「地方公共団体における情報セキュリティ監査に関するガイドライン」
総務費 総務管理費 電子計算事務費				
区長選挙 [選挙管理委員会]	186,661	0		任期満了（11月23日）に伴う区長選挙の執行 ・選挙期日 11月15日（想定）
総務費 選挙費 区長選挙費				
区議会議員選挙 [選挙管理委員会]	14,135	0		任期満了（令和9年4月30日）に伴う区議会議員選挙の準備 ・選挙期日 令和9年4月25日（想定）
総務費 選挙費 区議会議員選挙費				

4 健全な区財政の確立
 (1) 効果的・効率的な行財政運営

単位：千円

事業名	予算額	特定財源	種別	説明
電子計算機賃借料等 [福祉部] 福祉費 社会福祉費 社会福祉総務費	170,413	97,573 国庫支出金 1,633 都支出金 2,191 諸収入 93,749	拡充	生活保護業務における受給者等の財産調査業務を効率化 ・財産調査システムの導入〈新規〉 1,902千円
一般事務費（事務費） （国民健康保険特別会計） [健康部] 国民健康保険特別会計 総務費 総務管理費 一般管理費	284,948	3,435 使用料及び 手数料 192 財産収入 6 諸収入 3,237	拡充	国民健康保険料における前納制の導入 ・窓口受付業務の体制強化 8,392千円 世帯主が1月1日に日本国内に住所を有していなかった世帯（日本人世帯含む）の保険料について、最初の納期に一括で納付する仕組みを導入することにより、国民健康保険料の未納を防止し、収納率を向上
学校用務委託 [教育委員会] 教育費 小学校費 学校管理費	—	—	—	*事業費は「1(4) 安心できる子育て環境の整備」60頁に計上 小学校用務委託 ・用務職員の退職不補充による用務委託 23校→24校
学校用務委託 [教育委員会] 教育費 中学校費 学校管理費	130,647	0	拡充	中学校用務委託 ・用務職員の退職不補充による用務委託 8校→9校

4 健全な区財政の確立
 (2) 公共施設マネジメントの強化

単位：千円

事業名	予算額	特定財源	種別	説明
区有施設等の長寿命化				
防災センターの計画修繕 【計画】 [危機管理担当部] 総務費 防災費 防災対策費	53,800	0	拡充	防災センター ・ 自家発電設備改修工事 53,800千円
地域センターの計画修繕 【計画】 [地域振興部] 地域振興費 地域振興施設費 地域センター費	502,232	502,232 繰入金 122,053 諸収入 21,179 特別区債 359,000	拡充	四谷地域センター ・ 受変電設備改修工事 61,000千円 榎町地域センター ・ 屋根改修等工事 225,742千円 落合第一地域センター ・ 空調設備改修工事 215,490千円
区民保養施設の計画修繕 【計画】 [地域振興部] 地域振興費 地域振興施設費 区民保養施設費	61,475	0	拡充	中強羅区民保養所 ・ 給排水設備改修工事 61,475千円
あゆみの家の計画修繕 【計画】 [福祉部] 福祉費 障害者福祉費 障害者福祉施設費	62,156	0	拡充	あゆみの家 ・ 受変電設備改修工事 14,400千円 ・ 昇降機改修工事 8,400千円 ・ 外壁改修等設計委託 39,356千円
障害者福祉センターの計画修繕 【計画】 [福祉部] 福祉費 障害者福祉費 障害者福祉施設費	26,977	0	拡充	障害者福祉センター ・ 直流電源装置設備改修工事 26,977千円

4 健全な区財政の確立
 (2) 公共施設マネジメントの強化

単位：千円

事業名	予算額	特定財源	種別	説明
シニア活動館の計画修繕 【計画】 [福祉部] 福祉費 高齢者福祉費 高齢者福祉施設費	29,532	1,365	拡充	高田馬場シニア活動館 ・昇降機改修工事 26,571千円 信濃町シニア活動館 ・外壁改修設計委託 2,961千円 国庫支出金
地域交流館の計画修繕 【計画】 [福祉部] 福祉費 高齢者福祉費 高齢者福祉施設費	1,523	0	拡充	高田馬場地域交流館 ・給排水設備改修設計委託 1,523千円
保育園の計画修繕 【計画】 [子ども家庭部] 子ども家庭費 子ども家庭費 子ども家庭施設費	36,859	1,365	拡充	東五軒町保育園 ・昇降機改修工事 34,602千円 高田馬場第二保育園 ・給排水設備改修設計委託 2,257千円 国庫支出金
子ども園の計画修繕 【計画】 [子ども家庭部] 子ども家庭費 子ども家庭費 子ども家庭施設費	61,335	56,200	拡充	四谷子ども園 ・空調設備改修工事 56,200千円 しなのまち子ども園 ・外壁改修設計委託 5,135千円 繰入金 6,200 特別区債 50,000

4 健全な区財政の確立
 (2) 公共施設マネジメントの強化

単位：千円

事業名	予算額	特定財源	種別	説明
子ども家庭支援センターの 計画修繕 【計画】 [子ども総合センター] 子ども家庭費 子ども家庭費 子ども 家庭施設費	28,735	0	拡充	信濃町子ども家庭支援センター ・外壁改修設計委託 7,655千円 北新宿子ども家庭支援センター ・受変電設備改修工事 21,080千円
児童館の計画修繕 【計画】 [子ども総合センター] 子ども家庭費 子ども家庭費 子ども 家庭施設費	220,135	1,365	拡充	高田馬場第一児童館 ・外壁改修工事 68,110千円 ・屋上防水改修工事 35,559千円 ・空調設備改修工事 96,651千円 高田馬場第二児童館 ・給排水設備改修設計委託 1,470千円 西落合児童館 ・昇降機改修工事 18,345千円
かしわヴィレッジの計画修 繕 【計画】 [子ども家庭部] 子ども家庭費 子ども家庭費 子ども 家庭施設費	10,103	208	拡充	かしわヴィレッジ ・昇降機改修工事 10,103千円
リサイクル活動センターの 計画修繕 【計画】 [環境清掃部] 環境清掃費 環境清掃費 環境清掃施 設費	32,333	0	拡充	西早稲田リサイクル活動センター ・外壁等改修設計委託 32,333千円

4 健全な区財政の確立
 (2) 公共施設マネジメントの強化

単位：千円

事業名	予算額	特定財源	種別	説明
小学校の計画修繕 【計画】 [教育委員会]	1,104,191	728,474	拡充	内部改修等整備 ・空調設備改修工事 313,207千円 津久戸・天神・落合第四小学校 ・空調設備及び給排水設備改修工事 124,000千円 四谷小学校 ・空調設備改修設計委託 32,735千円 戸山・落合第三小学校 ・鉄骨階段塗装工事 23,135千円 戸山小学校 ・給排水設備改修工事 12,008千円 鶴巻小学校 ・受変電設備改修工事 135,573千円 天神小学校 校庭整備 ・改修工事 319,215千円 江戸川・鶴巻・戸塚第二小学校 屋上防水 ・改修工事 77,833千円 牛込仲之小学校 屋内運動場 ・改修工事 66,485千円 西新宿小学校
教育費 小学校費 営繕費		国庫支出金 71,839 繰入金 166,635 特別区債 490,000		
中学校の計画修繕 【計画】 [教育委員会]	208,333	42,153	拡充	内部改修等整備 ・昇降機改修工事 66,500千円 牛込第三・西早稲田・新宿中学校 校庭整備 ・改修工事 141,833千円 四谷・落合第二中学校
教育費 中学校費 営繕費		国庫支出金		
幼稚園の計画修繕 【計画】 [教育委員会]	8,821	0	拡充	西戸山幼稚園 ・給排水設備改修工事 8,821千円
教育費 幼稚園費 営繕費				

4 健全な区財政の確立
 (2) 公共施設マネジメントの強化

単位：千円

事業名	予算額	特定財源	種別	説明
区有施設のマネジメント				
旧都立市ヶ谷商業高等学校の将来活用 【計画】 [総務部] 総務費 総務管理費 財産管理費	264,780	0	拡充	旧都立市ヶ谷商業高等学校解体工事 旧都立市ヶ谷商業高等学校の跡地を、福祉、防災、教育等に資する場として隣接する牛込第一中学校の敷地と一体で活用 ・旧都立市ヶ谷商業高等学校の解体工事 262,101千円 ・PCB廃棄物収集運搬・処理業務委託 2,679千円
旧都立市ヶ谷商業高等学校の将来活用 【計画】 [教育委員会] 教育費 中学校費 学校施設建設費	153,286	0	拡充	牛込第一中学校の建設に伴うプール解体等工事及び埋蔵文化財調査 ・現牛込第一中学校のプール解体等工事 27,648千円 ・埋蔵文化財調査 125,638千円 (令和8年度～令和9年度)
新宿合同庁舎の建替えに伴う活用 【計画】 [健康部] 健康費 健康推進費 健康推進施設建設費	31,630	0	新規	保健所等施設の建設に伴う設計委託及び埋蔵文化財等調査 新宿都税事務所との合築施設である新宿合同庁舎を建て替え、保健所等として活用 ・設計委託 26,010千円 ・埋蔵文化財等調査 5,620千円
早稲田南町児童館等複合施設新施設及び現施設の活用 【計画】 [子ども家庭部] 子ども家庭費 子ども家庭費 子ども家庭施設費	3,299	0	拡充	保育所（設備整備） 早稲田南町保育園分園の仮移転先である鶴巻南公園内保育園仮園舎を整備 ・鶴巻南公園内保育園仮園舎の改修設計 <新規> スケジュール 令和8年度 改修工事、仮園舎移転

4 健全な区財政の確立
 (2) 公共施設マネジメントの強化

単位：千円

事業名	予算額	特定財源	種別	説明
その他				
公共施設等総合管理計画の改定 [総合政策部]	13,686	0	新規	<p>公共施設等総合管理計画の改定</p> <ul style="list-style-type: none"> ・ 計画期間 令和10年度～令和19年度 ・ 公共施設等総合管理計画改定等業務委託 12,231千円 ・ 公共施設等総合管理計画等検討会 252千円 学識経験者3人 開催回数4回 ・ 区民討議会 1回 1,164千円 参加者 18歳以上の区民 60人 ・ 事務費 39千円 ・ スケジュール 令和8年6月 区民討議会 8月 施設利用者アンケート 令和9年度 公共施設等総合管理計画改定 <p>総務費 総務管理費 企画調整費</p>
庁舎整備基金積立金 [総合政策部]	1,591,967	3,930	新規	<p>新庁舎の整備のため基金へ積立て</p> <ul style="list-style-type: none"> ・ 積立額 1,591,967千円 基金利子 3,930千円 土地建物貸付収入 358,037千円 土地信託配当金 830,000千円 前年度繰越金 400,000千円 <p>総務費 総務管理費 庁舎管理費</p> <p style="text-align: center;">財産収入</p>

5 好感度1番の区役所
 (1) 行政サービスの向上

単位：千円

事業名	予算額	特定財源	種別	説明
多様な決済手段を活用した電子納付の推進				
多様な決済手段を活用した電子納付の推進 【計画】 [会計室]	50,828	0	拡充	<p>区民の利便性の向上を図るため、電子マネー決済等を推進</p> <ul style="list-style-type: none"> ・ 窓口納付での電子マネー、クレジットカード、コード決済の運用 産業会館使用料、子ども総合センター使用料、公園使用料、税証明手数料、戸籍手数料、印鑑手数料、住民基本台帳手数料、屋外広告物許可手数料、自転車等返還手数料等 ・ 地方税ポータルシステム（eLTAX）を活用したeL-QR対応納付書納付でのクレジットカード等決済の導入（令和8年9月） 諸施設使用料等 <p>※下線部が令和8年度から追加する使用料及び手数料</p>
総務費 総務管理費 会計管理費				
多様な決済手段を活用した電子納付の推進 【計画】 [総合政策部]	26,334	0		<p>財務会計・文書管理等システムの運用</p> <p>区民の利便性向上を図るため、地方税ポータルシステム（eLTAX）を活用した決済の導入に向けた準備</p> <ul style="list-style-type: none"> ・ 財務会計システム改修
総務費 総務管理費 電子計算事務費				
多様な決済手段を活用した電子納付の推進 【計画】 [総務部]	1,818	0		<p>区民の利便性向上を図るため、コード決済を推進</p> <ul style="list-style-type: none"> ・ 納付書納付でのコード決済の運用 特別区民税・都民税・森林環境税 軽自動車税（種別割）
総務費 徴税費 賦課徴収費				

5 好感度1番の区役所
 (1) 行政サービスの向上

単位：千円

事業名	予算額	特定財源	種別	説明
多様な決済手段を活用した 電子納付の推進 【計画】 [地域振興部] 地域振興費 地域振興施設費 地域セ ンター費	681	0		地域センター（管理運営） 区民の利便性向上を図るため、地域セ ンターにおいて電子マネー決済等を推 進 ・窓口納付での電子マネー、クレジット カード、コード決済の運用 地域センター使用料
多様な決済手段を活用した 電子納付の推進 【計画】 [福祉部] 福祉費 高齢者福祉費 高齢者福祉事 業費	4,290	0	拡充	老人福祉施設への入所等措置 区民の利便性向上を図るため、地方税 ポータルシステム（e L T A X）を活 用した決済を導入 ・eL-QR対応納付書納付でのクレジット カード等決済の導入（新規） 老人福祉施設費（令和9年1月）
多様な決済手段を活用した 電子納付の推進 【計画】 [子ども家庭部] 子ども家庭費 子ども家庭費 子ども 家庭総務費	1,187	0	拡充	区民の利便性向上を図るため、コード 決済を推進 ・納付書納付でのコード決済の運用 一時保育料 ・納付書納付でのコード決済の導入に向け た準備（新規） 延長保育料等（令和9年度）

5 好感度1番の区役所
 (1) 行政サービスの向上

単位：千円

事業名	予算額	特定財源	種別	説明
多様な決済手段を活用した 電子納付の推進 【計画】 [みどり土木部]	505	0	拡充	屋外広告物許可及び是正事務 (許可及び指導) 区民の利便性向上を図るため、地方税 ポータルシステム (e L T A X) を活 用した決済を導入 ・ eL-QR対応納付書納付でのクレジット カード等決済の導入 屋外広告物許可手数料 (令和8年9月)
土木費 土木管理費 土木総務費				
多様な決済手段を活用した 電子納付の推進 【計画】 [みどり土木部]	757	0	拡充	道路管理システム機器賃借料等 区民の利便性向上を図るため、地方税 ポータルシステム (e L T A X) を活 用した決済を導入 ・ eL-QR対応納付書納付でのクレジット カード等決済の導入 道路占用料 (令和8年9月)
土木費 道路橋りょう費 道路橋りよ う総務費				
多様な決済手段を活用した 電子納付の推進 【計画】 [教育委員会]	925	0	拡充	幼稚園の管理運営 (一般管理費) 区民の利便性向上を図るため、コード 決済を推進 ・ 納付書納付でのコード決済の導入に向け た準備 (新規) 幼稚園預かり保育料 (令和9年度)
教育費 幼稚園費 幼稚園管理費				

5 好感度1番の区役所
 (1) 行政サービスの向上

単位：千円

事業名	予算額	特定財源	種別	説明
多様な決済手段を活用した 電子納付の推進 (国民健康保険特別会計) 【計画】 [健康部] 国民健康保険特別会計 総務費 総務 管理費 一般管理費	5,268	0	拡充	区民の利便性向上を図るため、コード 決済等を推進 ・納付書納付でのコード決済等の運用 国民健康保険料 ・地方税ポータルシステム (eLTAX) を活用 したeL-QR対応納付書納付でのクレジット カード等決済の導入 (令和9年度) に向け た準備 (新規) 国民健康保険料
多様な決済手段を活用した 電子納付の推進 (介護保険特別会計) 【計画】 [福祉部] 介護保険特別会計 総務費 総務管理費 一般管理費	399	0		区民の利便性向上を図るため、コード 決済を推進 ・納付書納付でのコード決済の運用 介護保険料
多様な決済手段を活用した 電子納付の推進 (後期高齢者医療特別会 計) 【計画】 [健康部] 後期高齢者医療特別会計 総務費 一般管理費 一般管理費	1,539	0	拡充	区民の利便性向上を図るため、コード 決済等を推進 ・納付書納付でのコード決済等の運用 後期高齢者医療保険料 ・地方税ポータルシステム (eLTAX) を活用 したeL-QR対応納付書納付でのクレジット カード等決済の導入 (令和9年度) に向け た準備 (新規) 後期高齢者医療保険料

5 好感度1番の区役所
 (1) 行政サービスの向上

単位：千円

事業名	予算額	特定財源	種別	説明
行政手続のオンライン化等の推進				
行政手続のオンライン化等の推進 【計画】 [会計室]	242	0	拡充	<p>多様な決済手段を活用した電子納付の推進</p> <p>窓口に来庁することなく、24時間申請手続を可能とするため、電子申請等を推進</p> <p>・電子申請におけるコード決済等の運用</p> <p>税証明手数料、住民基本台帳手数料、<u>戸籍手数料</u>、<u>畜犬登録手数料</u>等</p> <p>※下線部が令和8年度から追加する手数料</p>
総務費 総務管理費 会計管理費				
行政手続のオンライン化等の推進 【計画】 [総合政策部]	9,454	0		<p>社会保障・税番号制度のシステム運用等</p> <p>窓口に来庁することなく、24時間申請手続を可能とするため、電子申請等を推進</p> <p>・オンライン連携のための申請管理システムの運用等</p>
総務費 総務管理費 電子計算事務費				

5 好感度1番の区役所
 (2) 職員の能力開発、意識改革の推進

単位：千円

事業名	予算額	特定財源	種別	説明
自治体DXを推進する人材の育成				
自治体DXを推進する人材の育成 【計画】 [総合政策部] 総務費 総務管理費 電子計算事務費	7,174	0		DX人材の育成 DXを推進し、区民の利便性の向上や業務の効率化を図るため、人材を育成 ・情報システム部門職員向け専門研修 ・eラーニング ※eラーニング… パソコンやスマートフォンで、インターネットを利用した学習
自治体DXを推進する人材の育成 【計画】 [総務部] 総務費 総務管理費 人事管理費	2,142	0		区研修及び自己啓発支援 DXを推進し、区民の利便性の向上や業務の効率化を図るため、人材を育成 ・管理監督者向け研修 ・一般職員向け研修
その他				
人事事務（人事管理及び人事評価事務） [総務部] 総務費 総務管理費 人事管理費	168,112	1,290	拡充	ハラスメントのない職場の実現に向けた取組を推進 ・外部相談窓口〈新規〉 743千円 電話、メールによる相談にカウンセラー（臨床心理士等）が対応 ・職員の意識啓発〈新規〉 198千円 ハラスメントに関するeラーニング 諸収入

5 好感度1番の区役所
 (3) 地方分権の推進

単位：千円

事業名	予算額	特定財源	種別	説明
地方分権の推進				
自治基本条例の推進 [総合政策部]	1,959	0	拡充	新宿区自治基本条例に関する区民検証会議を開催 ・区民検証会議〈新規〉 1,165千円 参加者 18歳以上の区民 60人 開催時期 令和8年6月 ・周知経費 794千円 チラシ4,000枚、ハンドブック400部、 小中学生向けパンフレット3,500部
総務費 総務管理費 企画調整費				

VI 令和8年度3月補正予算の概要

- 介護報酬及び障害福祉サービス等報酬の改定に対応するため、補正予算を計上します。
- 東京都の8年度予算において、初期消火対策への支援の拡充や熱中症対策の強化のほか、学童クラブの職員確保・定着に向けた取組などが盛り込まれたことを踏まえ、補正予算を計上します。
- 予防接種法施行令等の改正に伴うRSウイルスワクチンの定期接種化に対応するとともに、その他の予防接種におけるワクチンの変更に必要な所要額を計上します。
- 国民健康保険料の改定等に対応するため、補正予算を計上します。
- 新宿スポーツセンターのプール利用休止に伴い、指定管理料を増額します。
- 天神小学校においてアスベスト建材撤去工事を実施するため、補正予算を計上します。
- 神宮外苑地区第一種市街地再開発事業にかかる補償金相当分を基金に積み立てるとともに、神田川桜並木生育環境改良工事のために基金を取り崩します。
- 新宿区土地開発公社債務保証について、公園予定地の取得にあたり資金の借入を円滑にするため、債務負担行為の限度額を補正します。

財政規模

単位:百万円

区 分	令和8年度			令和7年度	比較増減	
	当初予算	1号(8年3月) 補 正	計	1号(7年3月) 補正後予算	増減額	増減率
一 般 会 計	187,836	1,165	189,001	190,722	△ 1,721	△0.9%
国民健康保険特別会計	38,291	45	38,336	38,717	△ 381	△1.0%
介護保険特別会計	27,859	349	28,208	27,102	1,106	4.1%
後期高齢者医療特別会計	9,955	0	9,955	9,069	886	9.8%
合 計	263,941	1,559	265,500	265,610	△ 110	△0.0%

一般会計歳入予算の内訳

単位:百万円

区 分	令和8年度			令和7年度	比較増減		
	当初予算	1号(8年3月) 補 正	計	1号(7年3月) 補正後予算	増減額	増減率	
一 般 財 源	特別区税	60,908		60,908	57,997	2,911	5.0%
	地方譲与税	520		520	523	△ 3	△0.6%
	利子割交付金	871		871	608	263	43.4%
	配当割交付金	1,477		1,477	1,484	△ 7	△0.5%
	株式等譲渡所得割交付金	2,965		2,965	1,806	1,159	64.1%
	地方消費税交付金	16,312		16,312	14,441	1,871	13.0%
	自動車取得税交付金	0		0	0	0	0%
	環境性能割交付金	—		—	196	△ 196	皆減
	地方特例交付金	294		294	94	200	212.3%
	特別区交付金	33,103		33,103	32,733	370	1.1%
	その他	5,122	242	5,364	5,003	361	7.2%
	小計	121,572	242	121,814	114,885	6,929	6.0%
	財政調整基金繰入金	1,549	387	1,936	5,290	△ 3,354	△63.4%
	合 計	123,121	629	123,750	120,175	3,575	3.0%
特 定 財 源	分担金及び負担金	1,108		1,108	1,748	△ 640	△36.6%
	使用料及び手数料	5,365		5,365	5,373	△ 8	△0.2%
	国庫支出金	34,296	73	34,369	33,099	1,270	3.8%
	都支出金	16,713	406	17,119	17,021	98	0.6%
	諸収入	2,232	15	2,247	2,233	14	0.6%
	繰入金	1,369	42	1,411	2,602	△ 1,191	△45.8%
	特別区債	2,443		2,443	7,350	△ 4,907	△66.8%
	その他	1,189		1,189	1,121	68	6.1%
合 計	64,715	536	65,251	70,547	△ 5,296	△7.5%	
歳 入 合 計	187,836	1,165	189,001	190,722	△ 1,721	△0.9%	

項目単位で四捨五入しているため合計と合わないことがあります

- 介護報酬及び障害福祉サービス等報酬改定への対応 172 百万円
介護報酬改定（改定率+2.03%）及び障害福祉サービス等報酬改定（改定率+1.84%）に伴う所要額を計上します。
- 初期消火対策への支援の拡充 28 百万円
新たに消火器の購入費を助成するとともに、感震ブレーカー設置費用助成を拡充します。
- 熱中症対策の強化 152 百万円
住民税均等割非課税世帯や生活保護受給世帯等に対し、エアコンの購入費を助成します。
- 高齢者のデジタルデバイドを解消 16 百万円
初めてスマートフォンを購入する高齢者に、スマートフォンの購入費を助成します。
- 民生・児童委員への支援の充実 72 百万円
多様化する活動等に対応するため、民生・児童委員の活動費を増額します。
- 学童クラブの職員確保・定着に向けた取組 107 百万円
学童クラブ従事職員の宿舍借り上げ支援事業に要する経費を計上します。
- 新宿区乳児等通園支援事業の単価改定 3 百万円
新宿区乳児等通園支援事業の単価改定に伴う所要額を計上します。
- RSウイルスワクチンの定期接種化 104 百万円
妊婦に対するRSウイルスワクチンを定期接種化します。
- 予防接種ワクチンの変更 17 百万円
ヒトパピローマウイルス予防接種における、男性への任意接種に新たなワクチンを追加するとともに、高齢者肺炎球菌ワクチンの変更に要する経費を計上します。
- 国民健康保険料の改定等への対応 205 百万円
国民健康保険料の改定等に伴い、特別会計への繰出金を増額します。
- 新宿スポーツセンターのプール利用休止に伴う指定管理料の増額 6 百万円
プール利用休止に伴う利用料金収入減等に伴い指定管理料を増額します。
- アスベスト建材撤去工事の実施 41 百万円
天神小学校においてアスベスト建材撤去工事を実施します。
- 基金への積立 242 百万円
神宮外苑地区第一種市街地再開発事業にかかる補償金相当分を、社会資本等整備基金へ積み立てます。

一般会計歳出予算の内訳

単位:百万円

区 分	令和8年度				令和7年度		比較増減	
	当初予算	1号(8年3月)補正	計	構成比	1号(7年3月)補正後予算	構成比	増減額	増減率

目的別内訳

目的別	1 議会費	789		789	0.4%	789	0.4%	0	0.0%
	2 総務費	17,338	28	17,366	9.2%	15,937	8.4%	1,429	9.0%
	3 地域振興費	10,257	6	10,263	5.4%	9,914	5.2%	349	3.5%
	4 文化観光産業費	5,062		5,062	2.7%	6,193	3.2%	△ 1,131	△18.3%
	5 福祉費	49,685	412	50,097	26.5%	48,571	25.5%	1,526	3.1%
	6 子ども家庭費	39,423	109	39,532	20.9%	38,896	20.4%	636	1.6%
	7 健康費	17,373	326	17,699	9.4%	19,988	10.5%	△ 2,289	△11.5%
	8 環境清掃費	10,984		10,984	5.8%	10,120	5.3%	864	8.5%
	9 土木費	12,816		12,816	6.8%	13,240	6.9%	△ 424	△3.2%
	10 教育費	19,005	42	19,047	10.1%	20,722	10.9%	△ 1,675	△8.1%
	11 公債費	2,612		2,612	1.4%	2,335	1.2%	277	11.9%
	12 諸支出金	2,192	242	2,434	1.3%	3,717	1.9%	△ 1,283	△34.5%
	13 予備費	300		300	0.1%	300	0.2%	0	0%
歳出合計	187,836	1,165	189,001	100%	190,722	100%	△ 1,721	△0.9%	

性質別内訳

性質別	義務的経費	94,117	130	94,246	49.9%	89,188	46.7%	5,058	5.7%
	人件費	31,705		31,705	16.8%	29,525	15.5%	2,180	7.4%
	扶助費	59,800	130	59,929	31.7%	57,330	30.0%	2,599	4.5%
	公債費	2,612		2,612	1.4%	2,333	1.2%	279	12.0%
	投資的経費	11,430	42	11,473	6.1%	20,732	10.9%	△ 9,259	△44.7%
一般事業費	82,289	993	83,282	44.0%	80,802	42.4%	2,480	3.1%	
歳出合計	187,836	1,165	189,001	100%	190,722	100%	△ 1,721	△0.9%	

項目単位で四捨五入しているため合計と合わないことがあります

○ 国民健康保険料の改定等

事 項	一般会計 3月補正予算額	説 明
国民健康保険特別会計繰出金(その他繰入金分)	194,561千円	国民健康保険料の改定 影響額 134,787千円 (基礎分・後期高齢者支援金分) ・均等割 64,100円 → 65,200円 ・所得割 10.40/100 → 10.31/100 ・限度額 920,000円 → 930,000円 (介護納付金分) ・均等割 16,600円 → 17,800円 ・所得割 2.25/100 → 2.43/100 ・限度額 170,000円 → 170,000円 (子ども・子育て支援納付金分) ・均等割 1,873円 ・所得割 0.27/100 ・限度額 30,000円 国民健康保険事業費納付金額の確定等 影響額 44,674千円 子ども・子育て支援納付金分の新設に伴う増等 出産育児一時金繰入金の廃止による増額 影響額 15,100千円

○ 低所得者等の保険料軽減措置

国民健康保険特別会計繰出金(保険基盤安定繰入金、未就学児均等割保険料繰入金及び産前産後保険料繰入金分)	116,048千円	国民健康保険料(均等割額)の5割軽減及び2割軽減基準額の見直し 影響額 8,281千円 ・7割軽減 世帯の総所得金額等の合計が 43万円+(年金または給与所得者の合計数-1)×10万円以下 ・5割軽減 世帯の総所得金額等の合計が 43万円+(年金または給与所得者の合計数-1)×10万円+ <u>30.5万円</u> → <u>31.0万円</u> ×(被保険者数+特定同一世帯所属者)以下 ・2割軽減 世帯の総所得金額等の合計が 43万円+(年金または給与所得者の合計数-1)×10万円+ <u>56.0万円</u> → <u>57.0万円</u> ×(被保険者数+特定同一世帯所属者)以下 国民健康保険料の改定 影響額 107,767千円 子ども・子育て支援納付金分の新設に伴う増等
---	-----------	--

* 特定同一世帯所属者
国民健康保険から後期高齢者医療制度に移行した後も世帯主及び世帯構成に変更がない方

○ 出産育児一時金繰入金の廃止

国民健康保険特別会計繰出金(出産育児一時金繰入金分)	△ 105,700千円	出産育児一時金繰入金の廃止による皆減 影響額 △105,700千円
----------------------------	-------------	--------------------------------------

Ⅶ 令和7年度2月補正予算の概要

- 生活保護費等の追加給付事務に要する経費を計上します。
- 乳児等通園支援事業の周知に要する経費を計上します。
- 国の補正予算と連動し、保育士の処遇改善等に要する経費を計上します。
- 予算の執行状況の点検を行い、現時点で不用額が見込まれる事業経費を精査します。

財政規模

単位:百万円

区 分	令和7年度			
	2月補正予算		既定予算	計
	(12号補正)	(13号補正)		
一 般 会 計	321	△ 2,585	198,310	196,047
国民健康保険特別会計		△ 409	38,739	38,330
介護保険特別会計		74	27,767	27,841
後期高齢者医療特別会計		325	9,071	9,396
合 計	321	△ 2,595	273,887	271,614

項目単位で四捨五入しているため合計と合わないことがあります。

一般会計歳入予算の内訳

単位:百万円

区 分	令和7年度				
	2月補正予算		既定予算	計	
	(12号補正)	(13号補正)			
一 般 財 源	特別区税		2,643	57,997	60,640
	地方譲与税			523	523
	利子割交付金			608	608
	配当割交付金			1,484	1,484
	株式等譲渡所得割交付金			1,806	1,806
	地方消費税交付金			14,441	14,441
	環境性能割交付金			196	196
	地方特例交付金		8	94	102
	特別区交付金		△ 612	32,732	32,121
	その他		245	8,198	8,442
	小計		2,284	118,079	120,363
	財政調整基金繰入金	△ 41	△ 2,816	6,379	3,522
	合 計	△ 41	△ 532	124,458	123,885
特 定 財 源	分担金及び負担金		△ 45	1,368	1,323
	使用料及び手数料			5,373	5,373
	国庫支出金	253	△ 705	34,096	33,644
	都支出金	109	△ 598	19,633	19,145
	諸収入		△ 81	2,236	2,155
	繰入金		△ 392	2,619	2,227
	特別区債		△ 291	7,370	7,079
	その他		59	1,157	1,216
合 計	362	△ 2,053	73,852	72,162	
歳 入 合 計	321	△ 2,585	198,310	196,047	

項目単位で四捨五入しているため合計と合わないことがあります

- 生活保護費等の追加給付事務に伴う所要額の補正【12号補正】 141 百万円
- 乳児等通園支援事業の周知に伴う所要額の補正【12号補正】 1 百万円
- 保育士の処遇改善等に伴う所要額の補正【12号補正】 179 百万円

- 一般会計の主な補正事項【13号補正】 Δ 2,585 百万円

現時点で不用額が見込まれる事業経費の精査を行い、財政調整基金の取崩し額を縮減し、今後、活用可能な基金の残高を確保します。

(歳入)

- ・特別区税 2,643 百万円
- ・特別区交付金 Δ 612 百万円
- ・財政調整基金繰入金(取崩し) Δ 2,816 百万円
- ・国・都支出金等 Δ 1,800 百万円

(歳出)

- ・各種基金への積立 1,384 百万円
- ・戸籍の附票への旧氏及び旧氏の振り仮名追加に伴うシステム改修等 28 百万円
- ・国民健康保険特別会計等への繰出金 Δ 47 百万円
- ・施設整備等の経費精査 Δ 3,950 百万円

一般会計歳出予算の内訳

単位:百万円

区 分	令和7年度				
	2月補正予算		既定予算	計	構成比
	(12号補正)	(13号補正)			

目的別内訳

目的別	1 議会費			794	794	0.4%
	2 総務費		375	17,905	18,279	9.3%
	3 地域振興費		Δ 130	10,058	9,928	5.1%
	4 文化観光産業費		Δ 175	6,214	6,039	3.1%
	5 福祉費	141	Δ 221	49,351	49,272	25.1%
	6 子ども家庭費	180	Δ 343	41,015	40,852	20.8%
	7 健康費		Δ 403	20,423	20,020	10.2%
	8 環境清掃費		Δ 63	10,368	10,305	5.3%
	9 土木費		Δ 1,324	13,233	11,910	6.1%
	10 教育費		Δ 639	20,987	20,348	10.4%
	11 公債費		Δ 44	2,335	2,291	1.2%
	12 諸支出金		382	5,327	5,709	2.9%
	13 予備費			300	300	0.1%
歳出合計	321	Δ 2,585	198,310	196,047	100%	

性質別内訳

性質別	義務的経費	179	Δ 517	90,622	90,284	46.1%
	人件費		Δ 191	30,476	30,285	15.5%
	扶助費	179	Δ 290	57,813	57,702	29.4%
	公債費		Δ 36	2,333	2,297	1.2%
	投資的経費		Δ 2,093	20,966	18,873	9.6%
一般事業費	142	25	86,722	86,890	44.3%	
歳出合計	321	Δ 2,585	198,310	196,047	100%	

項目単位で四捨五入しているため合計と合わないことがあります

Ⅷ 令和7年度3月補正予算の概要

- 新宿スポーツセンターのプール利用休止に伴い、指定管理料を増額します。
- 新宿スポーツセンターのプール昇温設備改修工事の年度内完了が困難なため、予算の一部を翌年度に繰り越します。
- 角筈区民ホールトイレ洋式化等改修工事の年度内完了が困難なため、予算の一部を翌年度に繰り越します。
- 新宿歩行者専用道第2号線の照明設備改修工事の年度内完了が困難なため、予算の一部を翌年度に繰り越します。
- 新宿区土地開発公社取得用地買収について、公園予定地の買収経費を追加するため、債務負担行為の限度額を補正します。

財政規模

単位:百万円

区 分	令和7年度				
	2月補正予算		3月補正	既定予算	計
	(12号補正)	(13号補正)	(14号補正)		
一 般 会 計	321	△ 2,585	8	198,310	196,055
国民健康保険特別会計		△ 409		38,739	38,330
介護保険特別会計		74		27,767	27,841
後期高齢者医療特別会計		325		9,071	9,396
合 計	321	△ 2,595	8	273,887	271,622

一般会計歳入予算の内訳

単位:百万円

区 分	令和7年度					
	2月補正予算		3月補正	既定予算	計	
	(12号補正)	(13号補正)	(14号補正)			
一 般 財 源	特別区税		2,643		57,997	60,640
	地方譲与税				523	523
	利子割交付金				608	608
	配当割交付金				1,484	1,484
	株式等譲渡所得割交付金				1,806	1,806
	地方消費税交付金				14,441	14,441
	環境性能割交付金				196	196
	地方特例交付金		8		94	102
	特別区交付金		△ 612		32,732	32,121
	その他		245		8,198	8,442
	小計		2,284		118,079	120,363
	財政調整基金繰入金	△ 41	△ 2,816	8	6,379	3,530
	合 計	△ 41	△ 532	8	124,458	123,893
特 定 財 源	分担金及び負担金		△ 45		1,368	1,323
	使用料及び手数料				5,373	5,373
	国庫支出金	253	△ 705		34,096	33,644
	都支出金	109	△ 598		19,633	19,145
	諸収入		△ 81		2,236	2,155
	繰入金		△ 392		2,619	2,227
	特別区債		△ 291		7,370	7,079
	その他		59		1,157	1,216
合 計	362	△ 2,053		73,852	72,162	
歳 入 合 計	321	△ 2,585	8	198,310	196,055	

項目単位で四捨五入しているため合計と合わないことがあります

○ 新宿スポーツセンターのプール利用休止に伴う指定管理料の増額 8百万円
 プール利用休止に伴う利用料金収入減等に伴い指定管理料を増額します。

一般会計歳出予算の内訳

単位:百万円

区 分	令和7年度					
	2月補正予算		3月補正	既定予算	計	構成比
	(12号補正)	(13号補正)	(14号補正)			

目的別内訳

目的別	1 議 会 費				794	794	0.4%
	2 総 務 費		375		17,905	18,279	9.3%
	3 地 域 振 興 費		△ 130	8	10,058	9,936	5.1%
	4 文化観光産業費		△ 175		6,214	6,039	3.1%
	5 福 祉 費	141	△ 221		49,351	49,272	25.1%
	6 子ども家庭費	180	△ 343		41,015	40,852	20.8%
	7 健 康 費		△ 403		20,423	20,020	10.2%
	8 環 境 清 掃 費		△ 63		10,368	10,305	5.3%
	9 土 木 費		△ 1,324		13,233	11,910	6.1%
	10 教 育 費		△ 639		20,987	20,348	10.4%
	11 公 債 費		△ 44		2,335	2,291	1.2%
	12 諸 支 出 金		382		5,327	5,709	2.9%
	13 予 備 費				300	300	0.1%
	歳 出 合 計	321	△ 2,585	8	198,310	196,055	100%

性質別内訳

性質別	義務的経費	179	△ 517		90,622	90,284	46.1%
	人 件 費		△ 191		30,476	30,285	15.5%
	扶 助 費	179	△ 290		57,813	57,702	29.4%
	公 債 費		△ 36		2,333	2,297	1.2%
	投資的経費		△ 2,093		20,966	18,873	9.6%
	一 般 事 業 費	142	25	8	86,722	86,898	44.3%
歳 出 合 計	321	△ 2,585	8	198,310	196,055	100%	

項目単位で四捨五入しているため合計と合わないことがあります

Ⅸ 3月補正後の基金残高と区債残高の推移と今後の見込み

- 区は、年度間の財源調整を図るための財政調整基金や特定の事業に充てるための特定目的基金など、令和7年度末現在19の基金を設置しています。
- 区の貯金にあたる基金の残高は、令和7年度末では587億円の見込みとなっており、一方、区の借金にあたる区債の残高は、令和7年度末では261億円の見込みとなっているところです。
- 区は、基金と起債をバランスよく活用することで、必要な公共サービスを維持しながら、将来に過度な負担を残さない財政運営を行っています。今後も、様々な状況変化に柔軟に対応できるよう財政対応力の涵養に努めてまいります。

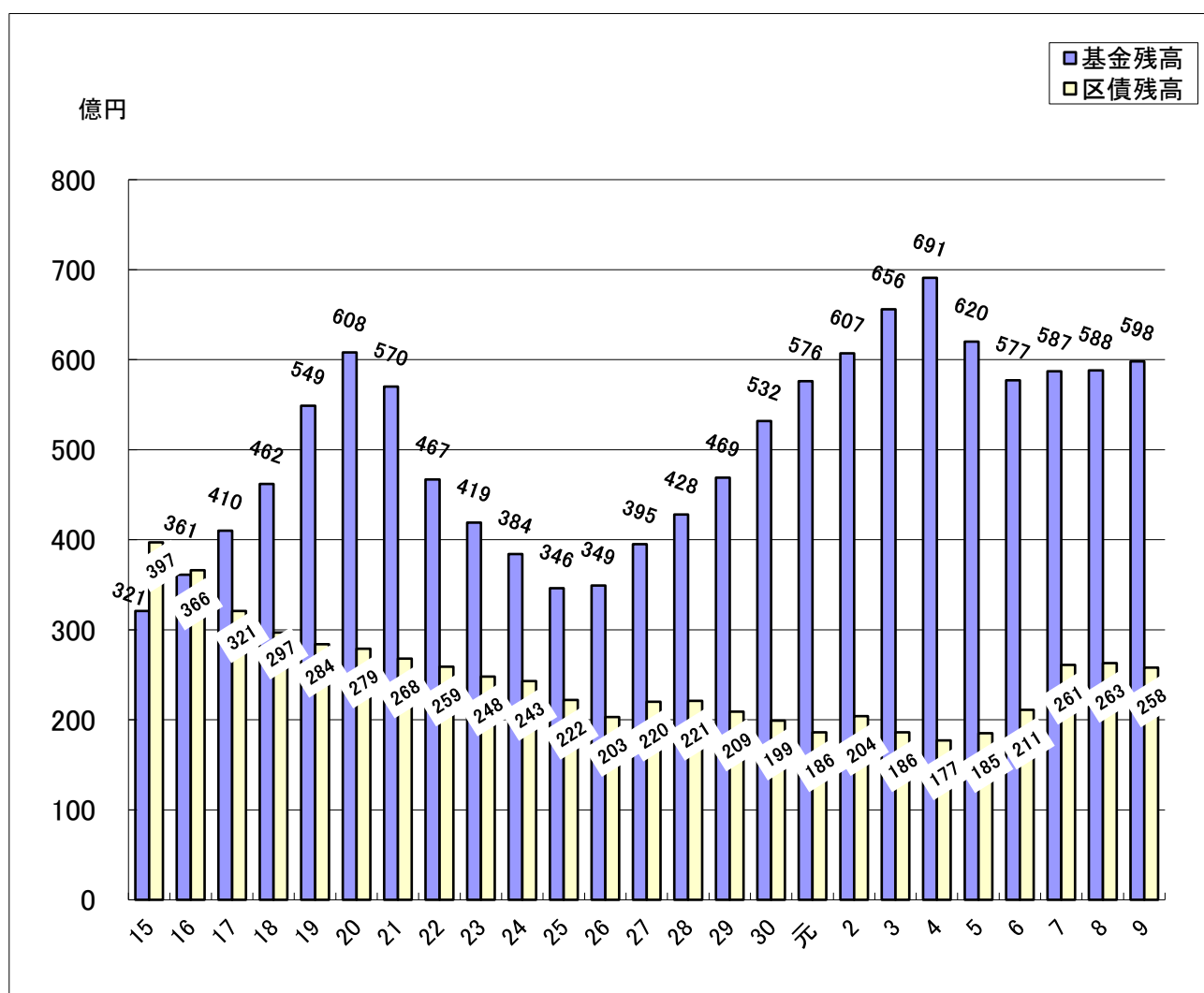

* 各年度末決算額、令和7年度末～9年度末は見込み額

特別区債と債務負担行為額の推移

単位:億円

区 分 / 年 度	28	29	30	元	2	3	4	5	6	7	8
(1) 特別区債残高	221	209	199	186	204	186	177	185	211	261	263
うち減税補填債等	25	18	13	9	25	22	20	19	16	14	11
(2) 公債費	29	23	20	23	23	27	23	20	27	23	26
(3) 債務負担行為額	28	15	12	22	32	76	75	115	141	174	94
(4) 債務合計(1)+(3)	249	224	211	208	236	262	252	300	352	435	357

*平成28年度～令和6年度は決算額、令和7年度以降は見込み額

年度末基金残高の推移と今後の見込み

単位:億円

区 分 / 年 度		30	元	2	3	4	5	6	7	8	9
財 政 調 整 基 金	積立	31	23	21	21	36	26	24	31	15	15
	取崩			8		10	85	80	35	19	22
	年度末残高	303	326	339	360	386	327	271	267	262	255
減 債 基 金	積立	1	1	1	1	1	1	1	1	1	1
	取崩						19			6	1
	年度末残高	57	58	59	60	61	43	44	45	40	40
社会資本等整備基金	積立	18	16	19	19	19	19	19	22	5	5
	取崩			1		9	8	7	13	4	4
	年度末残高	76	91	109	128	138	148	160	169	170	171
義務教育施設整備等次世代育成環境整備基金	積立	6	5	3	3	3	3	3	3	3	3
	取崩			0		8	7	7	8	2	4
	年度末残高	49	53	56	59	54	50	46	41	43	42
庁舎整備基金	積立								10	16	16
	取崩										
	年度末残高								10	26	42
その他特定目的基金	積立	12	8	6	10	9	10	11	8	4	3
	取崩	5	8	10	5	6	11	6	9	11	2
	年度末残高	47	48	44	49	52	52	56	55	47	48
年度末基金残高合計		532	576	607	656	691	620	577	587	588	598

*平成30年度～令和6年度は決算額、令和7年度以降は見込み額

*端数整理の関係で合計が合わないことがあります

X 3月補正後の第三次実行計画期間中の収支見通し

単位:百万円

項目	6年度 決算	7年度 3月補正後 予算	8年度 3月補正後 予算	9年度 見込	合 計
歳入	182,138	192,525	187,065	186,863	748,591
一般財源	114,486	120,363	121,814	123,342	480,005
特別区税	55,140	60,640	60,908	62,268	238,956
特別区交付金	33,224	32,121	33,103	33,880	132,328
その他	26,122	27,602	27,803	27,194	108,721
特定財源	67,652	72,162	65,251	63,521	268,586
歳出	184,196	196,055	189,001	189,047	758,299
義務的経費	90,100	90,284	94,246	93,634	368,264
人件費	29,276	30,285	31,705	31,196	122,462
扶助費	58,128	57,702	59,929	59,517	235,276
公債費	2,696	2,297	2,612	2,921	10,526
一般事業費	79,592	86,898	83,282	85,946	335,718
投資的経費	14,504	18,873	11,473	9,467	54,317
計画事業費	14,452	16,429	14,084	9,743	54,708
一般会計計上分	14,433	16,387	14,036	9,697	54,553
特別会計計上分	19	42	48	46	155
財政調整基金充当額	△ 8,000	△ 3,530	△ 1,936	△ 2,184	△ 15,650

*歳入の「その他の一般財源」には、財政調整基金繰入金は含まれていません。

〈推計の内容〉

1 歳入

- [特 別 区 税] …… 特別区税は、区民税について区民所得の動向や納税義務者数の推移等を加味して見積もりました。
- [特 別 区 交 付 金] …… 特別区交付金は、令和8年度都区財政調整当初フレーム見込を基に、調整税等の動向を考慮して見積もりました。
- [そ の 他 の 一 般 財 源] …… 地方譲与税、利子割交付金、配当割交付金、株式等譲渡所得割交付金、地方消費税交付金、地方特例交付金、交通安全対策特別交付金は、令和8年度都区財政調整当初フレーム見込等を基に見積もりました。
- [特 定 財 源] …… 国・都支出金は、投資的経費及び扶助費等の増減を加味して見積もりました。

2 歳出

- [人 件 費] …… 退職者数及び採用者数の見込等を考慮して見積もりました。
- [扶 助 費] …… 決算実績及び今後の動向から伸び率を勘案し見積もりました。
- [公 債 費] …… 既発行分の償還計画に新たな起債に伴う償還額を加味して見積もりました。
- [投 資 的 経 費] …… 計画事業費及び施設改修等の経費見込を考慮して見積もりました。
- [一 般 事 業 費] …… 施設管理経費の実績額や特別会計繰出金の伸び率等を勘案し見積もりました。

参 考

(写)

7 新総合財第 3 4 8 号

令和 7 年 9 月 1 日

各 部 (局) 長

新宿区副区長

寺 田 好 孝

鈴 木 昭 利

(公 印 省 略)

令和 8 年度予算の見積りについて (依命通達)

我が国の景気の先行きは、雇用・所得環境の改善や各種政策の効果が緩やかな回復を支えることが期待されるが、米国の通商政策の影響に加えて、物価上昇の継続が消費者マインドの下振れ等を通して個人消費に及ぼす影響なども、我が国の景気を下押しするリスクとなっている。こうした状況下において、我が国経済は、長きに渡ったデフレ経済に後戻りせず、賃上げと投資が牽引する成長型経済への確実な移行が求められているところである。

他方、区財政を取り巻く環境は、区の主要な財源である特別区民税や特別区交付金が所得環境及び企業収益の改善に伴い増加しているものの、今後の景気動向の不透明性や区の歳入構造が景気動向に左右されやすいことなどを踏まえると、引き続き予断を許さない状況となっている。

こうした中、区の令和 6 年度決算は、物価高騰対策などの喫緊の課題に対して歳入の増を上回る積極的な財政支出を行った結果、財政調整基金を 80 億円取り崩し、実質単年度収支は 2 年連続の赤字となった。また、財政の弾力性を測る経常収支比率は 2.8 ポイント悪化し、82.8%となり依然として適正水準を上回っている。さらに、令和 7 年度当初予算では、歳入増を上回る行政需要の拡大により、財源対策として区債の活用や財政調整基金を取り崩すことにより予算を編成しており、将来に向かって安定した財政基盤の確立が急務である。

こうした厳しい財政状況においても、新たな行政需要への対応を図りつつ、新宿区の目指す将来像を実現していくためには、職員一人ひとりが真に区民目線に立脚

するとともに、組織として事務事業の改善に果敢に取り組み、限りある財源をより効果的に活用し、将来に渡って持続可能な行財政運営を堅持しなければならない。

したがって、令和8年度予算は「健全な区財政の運営を基本に置き、第三次実行計画を着実に推進するとともに、区政の総合力の向上と区政課題の解決に向けて進取果敢に取り組む予算」と位置付け、第一に、社会経済情勢の動向を的確に見極めながら、限られた財源を効果的かつ重点的に配分すること、第二に、徹底した事務事業の見直しと経費の削減に取り組むとともに、財源の的確な捕捉による一層の歳入確保を図ることを基本として編成する。

よって、予算の見積もりにあたっては、下記の事項に留意のうえ、別に定める期日までに見積もりを提出されたい。

この旨、命によって通達する。

記

- 1 全ての事務事業について、その実績と成果を行政評価も踏まえて点検し、簡素化・効率化を図り、事業のあり方や実施体制などを検証し、根本的に見直すとともに、デジタル技術や公民連携等の活用による業務の効率化・省力化についても積極的な導入を図ること。

また、経費の見積りにあたっては、決算や執行状況などを十分に分析し、的確に見積もること。

- 2 実行計画事業については、計画策定の趣旨を踏まえ、最小の経費で事業目標を達成するよう、適切な見積りを行うこと。

- 3 新規・拡充事業については、一般財源充当目途額の範囲内で、スクラップアンドビルドを徹底し、既存事業の見直しにより財源を捻出すること。

ただし、的確な成果指標の設定に基づく進取果敢な取組として「レバレッジ強化事業」に認められた場合には、各部の一般財源充当目途額とは別枠で事業費を措置する。

- 4 委託・工事請負契約等（指定管理協定含む）については、新宿区公契約条例の趣旨を踏まえ、別途定める依頼に基づき、適正な価格で的確に見積もること。

- 5 施設整備等については、原則として、公共施設等総合管理計画及び中長期修繕計画に基づき、必要性、緊急性、優先度、経済性などの観点から十分な検討を行

うとともに、良好な景観の形成や地球温暖化対策についても留意し、関係部課との調整を図った上で、所要の額を見積もること。

特に、工事費積算については、適正な見積りを行うとともに、手法や仕様の見直しなどの特段の精査を行うこと。

なお、施設建設費に併せて、完成後の維持管理経費を算定し、後年度負担が最も少なくなるよう考慮すること。

- 6 区出資の財団等については、団体の自主性と自立性を高め、収入の確保及び事業の効率化を図るなど経営努力をより一層促すとともに、外郭団体調書を活用し、事業計画を十分精査の上、補助及び委託の内容、方法等を見直し、所要の経費を見積もること。
- 7 施設の管理費については、指定管理料積算調書を活用し、引き続き施設管理契約の仕様等委託内容の見直しを行うとともに、指定管理者事業評価の結果を踏まえ、的確な管理運営費を見積もること。
- 8 国及び都補助事業については、その予算編成の動向に留意し、確実な財源確保に努めるとともに、よりの確な経費を見積もること。
- 9 区単独の事業補助金については、原則として、新たな創設は行わないこと。また、行政評価の状況を踏まえ、別に定める基準により適切な見積りを行うこと。
- 10 「ゼロカーボンシティ新宿」の旗振り役として、建築物における省エネルギー対策等の徹底を図ること。
- 11 情報システム関係経費については、区民サービスの向上及び事務事業の簡素効率化の観点から、現在進展している新たなデジタル技術についても積極的な活用を検討すること。
- 12 事務事業の見直しにより、定型的業務や専門的業務の委託等、民間活力の積極的な導入を進め、職員定数や経費を的確に見積もること。
- 13 内部管理経費については、決算実績に基づき、徹底した削減に努めること。
- 14 受益者負担の適正化を含め、財源の的確な捕捉を行い、収入増加に努めること。
また、区税及び保険料等収入については、増収計画等に基づき引き続き徴収努力を行い、収入の確保に努めること。
- 15 限られた財源の戦略的、重点的な配分を促進する観点から、別に定める「令和8年度予算編成手法について」に基づき、見積りを作成すること。

16 経費については、次に定めるところにより見積もること。

(1) 一次経費

- ア 人件費、公債費 別に定める基準により、所要額を見積もること。
- イ 指定管理料を計上する事業、外郭団体への補助金を計上する事業
指定管理料積算調書、外郭団体調書等を活用し、決算実績等を踏まえ、所要額を見積もること。
- ウ その他の経費 一般財源充当日途額の範囲内で所要額を見積もること。

(2) 二次経費

- ア 計画事業 計画事業内示額を上限として、所要額を見積もること。
- イ 設備整備等 時期・必要性を厳しく見極め、的確に所要額を見積もること。
- ウ レバレッジ強化事業
別に定める基準により、所要額を見積もること。

(3) 下記経費については、特に目的・必要性・規模等を厳しく精査した上で見積もること。

- ア 事務管理経費
旅費（近接地内・近接地外・費用弁償）、需用費（消耗品費・印刷製本費・修繕費）、役務費（郵便料・電信料）、使用料及び賃借料、備品購入費
- イ その他
報酬、時間外勤務手当、報償費（講師謝礼）、役務費（施設管理役務費・その他役務費）、委託料（施設管理委託料・その他委託料）、工事請負費（維持修繕工事費）

【各会計当初予算総括表】

(単位:千円)

年 度 会 計	令和8年度 予算額	令和7年度 予算額	比較増減	
			増減額	増減率
一 般 会 計	187,835,560	188,460,229	△ 624,669	△0.3%
国民健康保険特別会計	38,291,549	38,778,174	△ 486,625	△1.3%
介護保険特別会計	27,858,976	27,102,064	756,912	2.8%
後期高齢者医療特別会計	9,955,404	9,069,034	886,370	9.8%
合 計	263,941,489	263,409,501	531,988	0.2%

【一般会計歳入予算款別総括表】

(単位:千円)

年度 款別内訳	令和8年度		令和7年度		比較増減	
	予算額	構成比	予算額	構成比	増減額	増減率
1 特別区税	60,908,334	32.4%	57,997,083	30.8%	2,911,251	5.0%
2 地方譲与税	519,869	0.3%	522,948	0.3%	△ 3,079	△0.6%
3 利子割交付金	871,413	0.5%	607,738	0.3%	263,675	43.4%
4 配当割交付金	1,476,965	0.8%	1,483,739	0.8%	△ 6,774	△0.5%
5 株式等譲渡所得割交付金	2,964,464	1.6%	1,806,055	1.0%	1,158,409	64.1%
6 地方消費税交付金	16,312,002	8.7%	14,441,089	7.7%	1,870,913	13.0%
7 自動車取得税交付金	1	0.0%	1	0.0%	0	0%
8 地方特例交付金	293,617	0.1%	94,016	0.0%	199,601	212.3%
9 特別区交付金	33,103,000	17.6%	32,213,000	17.1%	890,000	2.8%
10 交通安全対策特別交付金	34,873	0.0%	35,031	0.0%	△ 158	△0.5%
11 分担金及び負担金	1,108,404	0.6%	1,748,280	0.9%	△ 639,876	△36.6%
12 使用料及び手数料	5,364,728	2.9%	5,372,912	2.9%	△ 8,184	△0.2%
13 国庫支出金	34,296,424	18.3%	33,044,409	17.5%	1,252,015	3.8%
14 都支出金	16,712,761	8.9%	15,864,222	8.4%	848,539	5.3%
15 財産収入	2,018,774	1.0%	1,948,801	1.0%	69,973	3.6%
16 寄附金	1,639,408	0.9%	1,271,754	0.7%	367,654	28.9%
17 繰入金	2,917,777	1.5%	7,379,899	3.9%	△ 4,462,122	△60.5%
18 繰越金	2,000,000	1.1%	2,000,000	1.1%	0	0%
19 諸収入	2,849,746	1.5%	3,083,252	1.6%	△ 233,506	△7.6%
20 特別区債	2,443,000	1.3%	7,350,000	3.9%	△ 4,907,000	△66.8%
(環境性能割交付金)	—	—	196,000	0.1%	△ 196,000	皆減
歳入合計	187,835,560	100%	188,460,229	100%	△ 624,669	△0.3%

項目単位で四捨五入しているため合計と合わないことがあります

【一般会計歳出予算款別総括表】

(単位:千円)

年度 款別内訳	令和8年度		令和7年度		比較増減	
	予算額	構成比	予算額	構成比	増減額	増減率
1 議会費	789,462	0.4%	789,232	0.4%	230	0.0%
2 総務費	17,338,365	9.2%	14,688,660	7.8%	2,649,705	18.0%
3 地域振興費	10,256,666	5.5%	9,914,130	5.2%	342,536	3.5%
4 文化観光産業費	5,061,883	2.7%	6,193,147	3.3%	△ 1,131,264	△18.3%
5 福祉費	49,684,657	26.5%	48,566,752	25.8%	1,117,905	2.3%
6 子ども家庭費	39,422,789	21.0%	38,871,214	20.6%	551,575	1.4%
7 健康費	17,372,674	9.2%	19,059,332	10.1%	△ 1,686,658	△8.8%
8 環境清掃費	10,983,940	5.8%	10,119,606	5.4%	864,334	8.5%
9 土木費	12,816,293	6.8%	13,187,785	7.0%	△ 371,492	△2.8%
10 教育費	19,004,593	10.1%	20,718,249	11.0%	△ 1,713,656	△8.3%
11 公債費	2,612,333	1.4%	2,335,458	1.2%	276,875	11.9%
12 諸支出金	2,191,905	1.2%	3,716,664	2.0%	△ 1,524,759	△41.0%
13 予備費	300,000	0.2%	300,000	0.2%	0	0%
歳出合計	187,835,560	100%	188,460,229	100%	△ 624,669	△0.3%

項目単位で四捨五入しているため合計と合わないことがあります

【一般会計歳出 第三次実行計画基本政策別総括表】

単位:百万円

基本政策別内訳	区 分	令和8年度			
		一般会計 予算額	構成比	実行計画事業	
				予算額	一般財源 充 当 額
I 暮らしやすさ1番の新宿		122,598	65.3%	4,551	2,820
II 新宿の高度防災都市化と安全安心の強化		8,542	4.5%	2,310	1,416
III 賑わい都市・新宿の創造		25,121	13.4%	4,086	2,902
IV 健全な区財政の確立		27,564	14.7%	2,983	1,649
V 好感度1番の区役所		4,011	2.1%	106	106
合 計		187,836	100%	14,036	8,893

【一般会計歳出 新宿区基本構想に基づく目標別総括表】

単位:百万円

内訳	区 分	令和8年度			
		一般会計 予算額	構成比	実行計画事業	
				予算額	一般財源 充 当 額
まちづくり編	I 区民が自治の主役として、考え、行動していただけるまち	2,354	1.3%	108	108
	II だれもが人として尊重され、自分らしく成長していただけるまち	64,456	34.3%	4,902	2,710
	III 安全で安心な、質の高い暮らしを実感できるまち	64,066	34.1%	1,932	1,011
	IV 持続可能な都市と環境を創造するまち	18,088	9.6%	3,713	3,163
	V まちの記憶を活かした美しい新宿を創造するまち	1,515	0.8%	280	138
	VI 多様なライフスタイルが交流し、「新宿らしさ」を創造していくまち	3,294	1.8%	200	195
	小 計	153,773	81.9%	11,135	7,325
区政運営編	I 好感度一番の区役所の実現	22,229	11.8%	106	106
	II 公共サービスのあり方の見直し	11,834	6.3%	2,795	1,462
	小 計	34,063	18.1%	2,901	1,568
合 計		187,836	100%	14,036	8,893

項目単位で四捨五入しているため合計と合わないことがあります

【一般会計歳出性質別総括表】

単位:百万円

性 質 別 内 訳	令和8年度		令和7年度		比較増減	
	予算額	構成比	予算額	構成比	増減額	増減率
義 務 的 経 費	94,117	50.1%	89,187	47.3%	4,930	5.5%
人 件 費	31,705	16.9%	29,524	15.7%	2,181	7.4%
扶 助 費	59,800	31.8%	57,330	30.4%	2,470	4.3%
公 債 費	2,612	1.4%	2,333	1.2%	279	12.0%
投 資 的 経 費	11,430	6.1%	20,575	10.9%	△ 9,145	△44.4%
補 助 事 業 費	2,451	1.3%	3,513	1.9%	△ 1,062	△30.2%
単 独 事 業 費	8,979	4.8%	17,062	9.0%	△ 8,083	△47.4%
一 般 事 業 費	82,289	43.8%	78,698	41.8%	3,591	4.6%
物 件 費	48,930	26.0%	46,833	24.9%	2,097	4.5%
維 持 補 修 費	1,457	0.8%	1,351	0.7%	106	7.9%
補 助 費 等	13,772	7.3%	13,208	7.0%	564	4.3%
積 立 金	4,101	2.2%	3,932	2.1%	169	4.3%
投 資 及 び 出 資 金	-	-	-	-	-	-
貸 付 金	61	0.0%	60	0.0%	1	1.7%
繰 出 金	13,668	7.3%	13,014	6.9%	654	5.0%
予 備 費	300	0.2%	300	0.2%	0	0%
歳 出 合 計	187,836	100%	188,460	100%	△ 624	△0.3%

項目単位で四捨五入しているため合計と合わないことがあります

【職員及び給与費の状況】

単位:人

区 分	5年度	6年度	7年度	対前年度(伸率:%)		8年度	対前年度(伸率:%)	
職 員 数 計	3,909	4,032	4,025	△ 7	(△0.2)	4,017	△ 8	(△0.2)
職 員 数 (一 般)	2,702	2,730	2,710	△ 20	(△0.7)	2,695	△ 15	(△0.6)
〃 (再任用短時間職員)	117	114	108	△ 6	(△5.3)	83	△ 25	(△23.1)
〃 (会計年度任用職員)	1,090	1,188	1,207	19	(1.6)	1,239	32	(2.7)

単位:百万円

区 分	5年度	6年度	7年度	対前年度(伸率:%)		8年度	対前年度(伸率:%)	
給 与 費	25,248	26,456	27,141	685	(2.6)	28,418	1,277	(4.7)
報 酬	2,398	2,612	2,780	168	(6.4)	3,019	239	(8.6)
給 料	9,630	9,731	9,795	64	(0.7)	10,125	330	(3.4)
職 員 手 当	8,895	9,633	9,922	289	(3.0)	10,353	431	(4.3)
共 済 費	4,325	4,480	4,644	164	(3.7)	4,921	277	(6.0)

【注】各年度、一般職にかかる当初一般会計予算額(除く、退職手当)

単位:百万円、人

区 分	5年度	6年度	7年度	対前年度(伸率:%)		8年度	対前年度(伸率:%)	
退 職 手 当	713	2,042	1,125	△ 917	(△44.9)	2,118	993	(88.3)
退 職 者 数	94	167	116	△ 51	(△30.5)	166	50	(43.1)

【注】各年度、一般職にかかる当初一般会計予算額

【国民健康保険特別会計歳入予算款別総括表】

(単位:千円)

年度 款別内訳	令和8年度		令和7年度		比較増減	
	予算額	構成比	予算額	構成比	増減額	増減率
1 国民健康保険料	11,541,783	30.2%	11,765,736	30.4%	△ 223,953	△1.9%
2 一部負担金	1	0.0%	1	0.0%	0	0%
3 使用料及び手数料	192	0.0%	205	0.0%	△ 13	△6.3%
4 都支出金	21,829,163	57.0%	22,222,879	57.3%	△ 393,716	△1.8%
5 財産収入	8	0.0%	3	0.0%	5	166.7%
6 繰入金	4,762,586	12.4%	4,616,455	11.9%	146,131	3.2%
7 繰越金	81,106	0.2%	80,427	0.2%	679	0.8%
8 諸収入	76,710	0.2%	92,468	0.2%	△ 15,758	△17.0%
歳入合計	38,291,549	100%	38,778,174	100%	△ 486,625	△1.3%

項目単位で四捨五入しているため合計と合わないことがあります

【国民健康保険特別会計歳出予算款別総括表】

(単位:千円)

年度 款別内訳	令和8年度		令和7年度		比較増減	
	予算額	構成比	予算額	構成比	増減額	増減率
1 総務費	1,044,426	2.7%	1,008,516	2.6%	35,910	3.6%
2 保険給付費	21,921,216	57.3%	22,374,981	57.7%	△ 453,765	△2.0%
3 国民健康保険事業費納付金	14,875,484	38.8%	14,941,788	38.5%	△ 66,304	△0.4%
4 保健事業費	218,857	0.6%	221,932	0.6%	△ 3,075	△1.4%
5 諸支出金	81,566	0.2%	80,957	0.2%	609	0.8%
6 予備費	150,000	0.4%	150,000	0.4%	0	0%
歳出合計	38,291,549	100%	38,778,174	100%	△ 486,625	△1.3%

項目単位で四捨五入しているため合計と合わないことがあります

【介護保険特別会計歳入予算款別総括表】

(単位:千円)

年度 款別内訳	令和8年度		令和7年度		比較増減	
	予算額	構成比	予算額	構成比	増減額	増減率
1 介護保険料	5,341,032	19.2%	5,340,613	19.7%	419	0.0%
2 使用料及び手数料	3	0.0%	3	0.0%	0	0%
3 国庫支出金	5,666,503	20.3%	5,664,985	20.9%	1,518	0.0%
4 支払基金交付金	6,886,881	24.7%	6,818,754	25.2%	68,127	1.0%
5 都支出金	3,807,888	13.7%	3,774,596	13.9%	33,292	0.9%
6 財産収入	8,756	0.0%	7,985	0.0%	771	9.7%
7 繰入金	5,817,055	20.9%	5,458,457	20.1%	358,598	6.6%
8 繰越金	19,450	0.1%	18,536	0.1%	914	4.9%
9 諸収入	311,408	1.1%	18,135	0.1%	293,273	1617.2%
歳入合計	27,858,976	100%	27,102,064	100%	756,912	2.8%

項目単位で四捨五入しているため合計と合わないことがあります

【介護保険特別会計歳出予算款別総括表】

(単位:千円)

年度 款別内訳	令和8年度		令和7年度		比較増減	
	予算額	構成比	予算額	構成比	増減額	増減率
1 総務費	1,553,848	5.6%	1,060,643	3.9%	493,205	46.5%
2 保険給付費	24,561,406	88.1%	24,329,381	89.8%	232,025	1.0%
3 基金積立金	49,083	0.2%	49,266	0.2%	△ 183	△0.4%
4 地域支援事業費	1,625,157	5.8%	1,594,206	5.9%	30,951	1.9%
5 諸支出金	19,482	0.1%	18,568	0.0%	914	4.9%
6 予備費	50,000	0.2%	50,000	0.2%	0	0%
歳出合計	27,858,976	100%	27,102,064	100%	756,912	2.8%

項目単位で四捨五入しているため合計と合わないことがあります

【後期高齢者医療特別会計歳入予算款別総括表】

(単位:千円)

年度 款別内訳	令和8年度		令和7年度		比較増減	
	予算額	構成比	予算額	構成比	増減額	増減率
1 後期高齢者医療保険料	5,915,077	59.4%	5,212,679	57.5%	702,398	13.5%
2 使用料及び手数料	6	0.0%	6	0.0%	0	0%
3 繰入金	3,928,778	39.5%	3,661,856	40.4%	266,922	7.3%
4 繰越金	12,312	0.1%	12,083	0.1%	229	1.9%
5 諸収入	99,231	1.0%	182,410	2.0%	△ 83,179	△45.6%
歳入合計	9,955,404	100%	9,069,034	100%	886,370	9.8%

項目単位で四捨五入しているため合計と合わないことがあります

【後期高齢者医療特別会計歳出予算款別総括表】

(単位:千円)

年度 款別内訳	令和8年度		令和7年度		比較増減	
	予算額	構成比	予算額	構成比	増減額	増減率
1 総務費	298,559	3.0%	320,815	3.5%	△ 22,256	△6.9%
2 広域連合納付金	9,442,777	94.9%	8,531,405	94.1%	911,372	10.7%
3 後期高齢者支援事業費	191,679	1.9%	194,580	2.2%	△ 2,901	△1.5%
4 諸支出金	12,389	0.1%	12,234	0.1%	155	1.3%
5 予備費	10,000	0.1%	10,000	0.1%	0	0%
歳出合計	9,955,404	100%	9,069,034	100%	886,370	9.8%

項目単位で四捨五入しているため合計と合わないことがあります

【各会計予算総括表】 8年度1号(3月)・7年度1号(3月)補正後予算比較

(単位:千円)

年 度 会 計	令和8年度 (3月補正 1号補正後)	令和7年度 (3月補正 1号補正後)	比較増減	
	予算額	予算額	増減額	増減率
一 般 会 計	189,000,777	190,721,682	△ 1,720,905	△0.9%
国民健康保険特別会計	38,336,223	38,716,769	△ 380,546	△1.0%
介護保険特別会計	28,207,721	27,102,064	1,105,657	4.1%
後期高齢者医療特別会計	9,955,404	9,069,034	886,370	9.8%
合 計	265,500,125	265,609,549	△ 109,424	△0.0%

【一般会計歳入予算款別総括表】 8年度1号(3月)・7年度1号(3月)補正後予算比較

(単位:千円)

年度 款別内訳	令和8年度 1号補正後		令和7年度 1号補正後		比較増減	
	予算額	構成比	予算額	構成比	増減額	増減率
1 特別区税	60,908,334	32.2%	57,997,083	30.4%	2,911,251	5.0%
2 地方譲与税	519,869	0.3%	522,948	0.3%	△ 3,079	△0.6%
3 利子割交付金	871,413	0.5%	607,738	0.3%	263,675	43.4%
4 配当割交付金	1,476,965	0.8%	1,483,739	0.8%	△ 6,774	△0.5%
5 株式等譲渡所得割交付金	2,964,464	1.6%	1,806,055	0.9%	1,158,409	64.1%
6 地方消費税交付金	16,312,002	8.6%	14,441,089	7.6%	1,870,913	13.0%
7 自動車取得税交付金	1	0.0%	1	0.0%	0	0%
8 地方特例交付金	293,617	0.1%	94,016	0.1%	199,601	212.3%
9 特別区交付金	33,103,000	17.5%	32,733,000	17.2%	370,000	1.1%
10 交通安全対策特別交付金	34,873	0.0%	35,031	0.0%	△ 158	△0.5%
11 分担金及び負担金	1,108,404	0.6%	1,748,280	0.9%	△ 639,876	△36.6%
12 使用料及び手数料	5,364,728	2.8%	5,372,912	2.8%	△ 8,184	△0.2%
13 国庫支出金	34,368,955	18.2%	33,098,762	17.4%	1,270,193	3.8%
14 都支出金	17,118,666	9.0%	17,021,004	8.9%	97,662	0.6%
15 財産収入	2,018,774	1.1%	1,948,801	1.0%	69,973	3.6%
16 寄附金	1,639,408	0.9%	1,271,754	0.7%	367,654	28.9%
17 繰入金	3,346,808	1.8%	7,892,021	4.1%	△ 4,545,213	△57.6%
18 繰越金	2,000,000	1.1%	2,000,000	1.0%	0	0%
19 諸収入	3,107,496	1.6%	3,101,448	1.6%	6,048	0.2%
20 特別区債 (環境性能割交付金)	2,443,000 —	1.3% —	7,350,000 196,000	3.9% 0.1%	△ 4,907,000 △ 196,000	△66.8% 皆減
歳入合計	189,000,777	100%	190,721,682	100%	△ 1,720,905	△0.9%

項目単位で四捨五入しているため合計と合わないことがあります

【一般会計歳出予算款別総括表】 8年度1号(3月)・7年度1号(3月)補正後予算比較

(単位:千円)

年度 款別内訳	令和8年度 1号補正後		令和7年度 1号補正後		比較増減	
	予算額	構成比	予算額	構成比	増減額	増減率
1 議会費	789,462	0.4%	789,232	0.4%	230	0.0%
2 総務費	17,366,432	9.2%	15,936,858	8.4%	1,429,574	9.0%
3 地域振興費	10,262,026	5.4%	9,914,130	5.2%	347,896	3.5%
4 文化観光産業費	5,061,883	2.7%	6,193,147	3.2%	△ 1,131,264	△18.3%
5 福祉費	50,096,602	26.5%	48,571,111	25.5%	1,525,491	3.1%
6 子ども家庭費	39,532,093	20.9%	38,895,429	20.4%	636,664	1.6%
7 健康費	17,698,743	9.4%	19,988,231	10.5%	△ 2,289,488	△11.5%
8 環境清掃費	10,983,940	5.8%	10,119,606	5.3%	864,334	8.5%
9 土木費	12,816,293	6.8%	13,239,510	6.9%	△ 423,217	△3.2%
10 教育費	19,046,714	10.1%	20,722,306	10.9%	△ 1,675,592	△8.1%
11 公債費	2,612,333	1.4%	2,335,458	1.2%	276,875	11.9%
12 諸支出金	2,434,256	1.3%	3,716,664	1.9%	△ 1,282,408	△34.5%
13 予備費	300,000	0.1%	300,000	0.2%	0	0%
歳出合計	189,000,777	100%	190,721,682	100%	△ 1,720,905	△0.9%

項目単位で四捨五入しているため合計と合わないことがあります

【一般会計歳出性質別総括表】 8年度1号(3月)・7年度1号(3月)補正後予算比較

単位:百万円

年度 性質別内訳	令和8年度 1号補正後		令和7年度 1号補正後		比較増減	
	予算額	構成比	予算額	構成比	増減額	増減率
義務的経費	94,246	49.9%	89,188	46.7%	5,058	5.7%
人件費	31,705	16.8%	29,525	15.5%	2,180	7.4%
扶助費	59,929	31.7%	57,330	30.0%	2,599	4.5%
公債費	2,612	1.4%	2,333	1.2%	279	12.0%
投資的経費	11,473	6.1%	20,732	10.9%	△ 9,259	△44.7%
補助事業費	2,451	1.3%	3,565	1.9%	△ 1,114	△31.2%
単独事業費	9,022	4.8%	17,167	9.0%	△ 8,145	△47.4%
一般事業費	83,282	44.0%	80,802	42.4%	2,480	3.1%
物件費	49,092	26.0%	47,118	24.7%	1,974	4.2%
維持補修費	1,457	0.8%	1,351	0.7%	106	7.9%
補助費等	14,112	7.5%	14,227	7.5%	△ 115	△0.8%
積立金	4,343	2.3%	3,932	2.1%	411	10.5%
投資及び出資金	-	-	-	-	-	-
貸付金	62	0.0%	60	0.0%	2	1.7%
繰出金	13,916	7.3%	13,814	7.2%	102	0.7%
予備費	300	0.1%	300	0.2%	0	0%
歳出合計	189,001	100%	190,722	100%	△ 1,721	△0.9%

項目単位で四捨五入しているため合計と合わないことがあります

【国民健康保険特別会計歳入予算款別総括表】 8年度1号(3月)・7年度1号(3月)補正後予算比較

(単位:千円)

年度 款別内訳	令和8年度 1号補正後		令和7年度 1号補正後		比較増減	
	予算額	構成比	予算額	構成比	増減額	増減率
1 国民健康保険料	11,381,548	29.7%	10,903,618	28.2%	477,930	4.4%
2 一部負担金	1	0.0%	1	0.0%	0	0%
3 使用料及び手数料	192	0.0%	205	0.0%	△ 13	△6.3%
4 都支出金	21,829,163	56.9%	22,222,879	57.4%	△ 393,716	△1.8%
5 財産収入	8	0.0%	3	0.0%	5	166.7%
6 繰入金	4,967,495	13.0%	5,417,168	14.0%	△ 449,673	△8.3%
7 繰越金	81,106	0.2%	80,427	0.2%	679	0.8%
8 諸収入	76,710	0.2%	92,468	0.2%	△ 15,758	△17.0%
歳入合計	38,336,223	100%	38,716,769	100%	△ 380,546	△1.0%

項目単位で四捨五入しているため合計と合わないことがあります

【国民健康保険特別会計歳出予算款別総括表】 8年度1号(3月)・7年度1号(3月)補正後予算比較

(単位:千円)

年度 款別内訳	令和8年度 1号補正後		令和7年度 1号補正後		比較増減	
	予算額	構成比	予算額	構成比	増減額	増減率
1 総務費	1,044,426	2.7%	1,008,516	2.6%	35,910	3.6%
2 保険給付費	21,921,216	57.2%	22,374,981	57.8%	△ 453,765	△2.0%
3 国民健康保険事業費納付金	14,920,158	38.9%	14,880,383	38.4%	39,775	0.3%
4 保健事業費	218,857	0.6%	221,932	0.6%	△ 3,075	△1.4%
5 諸支出金	81,566	0.2%	80,957	0.2%	609	0.8%
6 予備費	150,000	0.4%	150,000	0.4%	0	0%
歳出合計	38,336,223	100%	38,716,769	100%	△ 380,546	△1.0%

項目単位で四捨五入しているため合計と合わないことがあります

【介護保険特別会計歳入予算款別総括表】 8年度1号(3月)補正後予算比較

(単位:千円)

年度 款別内訳	令和8年度 1号補正後		令和7年度		比較増減	
	予算額	構成比	予算額	構成比	増減額	増減率
1 介護保険料	5,341,032	18.9%	5,340,613	19.7%	419	0.0%
2 使用料及び手数料	3	0.0%	3	0.0%	0	0%
3 国庫支出金	5,739,501	20.3%	5,664,985	20.9%	74,516	1.3%
4 支払基金交付金	6,981,042	24.8%	6,818,754	25.2%	162,288	2.4%
5 都支出金	3,859,253	13.7%	3,774,596	13.9%	84,657	2.2%
6 財産収入	8,756	0.0%	7,985	0.0%	771	9.7%
7 繰入金	5,947,276	21.1%	5,458,457	20.1%	488,819	9.0%
8 繰越金	19,450	0.1%	18,536	0.1%	914	4.9%
9 諸収入	311,408	1.1%	18,135	0.1%	293,273	1617.2%
歳入合計	28,207,721	100%	27,102,064	100%	1,105,657	4.1%

項目単位で四捨五入しているため合計と合わないことがあります

【介護保険特別会計歳出予算款別総括表】 8年度1号(3月)補正後予算比較

(単位:千円)

年度 款別内訳	令和8年度 1号補正後		令和7年度		比較増減	
	予算額	構成比	予算額	構成比	増減額	増減率
1 総務費	1,553,848	5.5%	1,060,643	3.9%	493,205	46.5%
2 保険給付費	24,897,478	88.2%	24,329,381	89.8%	568,097	2.3%
3 基金積立金	49,083	0.2%	49,266	0.2%	183	0.4%
4 地域支援事業費	1,637,830	5.8%	1,594,206	5.9%	43,624	2.7%
5 諸支出金	19,482	0.1%	18,568	0.0%	914	4.9%
6 予備費	50,000	0.2%	50,000	0.2%	0	0%
歳出合計	28,207,721	100%	27,102,064	100%	1,105,657	4.1%

項目単位で四捨五入しているため合計と合わないことがあります

この刊行物は、業者委託により350部印刷製本しています。その経費として1部あたり503円(税込み)がかかっています。ただし、編集時の職員人件費や、配送費などは含んでいません。

刊行物作成番号
2025-34-2104

令和8年度予算の概要

令和8年3月発行

編集・発行 新宿区総合政策部財政課

東京都新宿区歌舞伎町1-4-1
電話番号 (03) 5273-4049 (ダイヤルイン)
FAX番号 (03) 3209-1178



古紙配合率70%
白色度70%再生紙を使用しています

新宿区は、環境への負荷を少なくし、未来の環境を創造するまちづくりを推進しています。
本誌は森林資源の保護とリサイクルの促進のため、古紙を利用した再生紙を使用しています

